

平川動物公園の仲間たち

ウンビョウ

かごしま市民のひろば 8月

平成2年8月1日
第279号

編集と発行：鹿児島市広報課/〒892鹿児島市山下町11番1号 市役所のでんわ：(24)1111

主な内容

- 特集** 訪ねてみませんか!! 自然遊歩道.....⑥⑦
- 健康で充実した日々を送るために
第4回長才まつり.....②
- 建築紛争を未然に防止するために.....③
- 市立科学館の愛称・シンボルマーク募集.....⑤

市の人口(推計)

	(2.7.1)	(前年同月比)
人口総数	536,311人	(+393人)
男	252,472人	(-200人)
女	283,839人	(+593人)
世帯数	198,826世帯	(+1,787世帯)

8月の土曜閉庁日は
11日と25日です

太陽がいっぱい...

海と遊ぼう



お出かけください
磯海水浴場

鹿児島島の夏は「暑い」。

七月十日に海開きした市内唯一の海水浴場「磯海水浴場」は、燃えるような暑さから逃れるようにして集まって来た人々でいっぱいです。

特に、土曜日、日曜日は、家族連れや青年たちで浜辺はカラフルに賑わっています。

子供さんたちにとっては楽しい夏休み。

八月三十一日までのオープン期間中、事故が起きないように十分気をつけて、楽しく「磯海水浴場」で遊んでいたいただきたいと思えます。

市長随想

子供たちは、この遠泳をとおしていくつかのことを身をもって学んだのではないでしょう。その中で人生には、未知の困難に挑戦する勇気が必要な時があり、そしてどんな夢でも自らの努力によってこれを達成できるのだという教訓を得たことは、大変すばらしい事であったと思います。

この市民のひろばが皆さんの手元に届くころには、きっと「無事完泳」という明るいニュースが伝わっていることでしょう。

人生の播種期にかけがえのない偉大な体験をした子供たちと、それを支えてくれた周囲の人々に心からの拍手をお送りいたします。

私も以前、横断遠泳の子供たちを磯海水浴場へ出迎えたことがあります。子供たちのよろこびに満ちた姿をみながら、私は、この遠泳は子供たちの強い信念と気力、先生方の綿密な指導、そしてご家族の温かい励ましが三位一体となって初めて達成できる快挙だなぁとしみじみと感じたことでした。

澄みわたった青空と照りつける日差しとともにやってきた夏休みも、はや半ばにさしかかろうとしています。

ところで、先日の新聞に、今年の夏も錦江湾横断遠泳に挑戦するため、松原小と清水小の児童たちが、連日、約二時間の練習に励んでいるという記事が掲載されていました。その中に、「全然泳げなかった子供も桜島まで約四キロを泳ぐ体力がついた。」という校長先生の談話がありました。

夏にきたえる

赤崎義則

ふれあいの街角

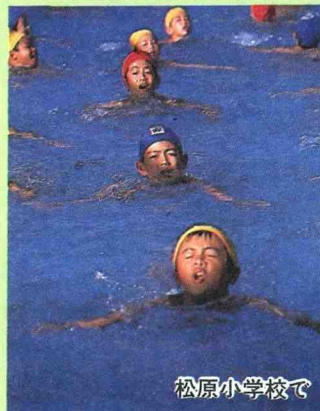

松原小学校で

健康で充実した日々を送るために

第4回 おせ 長才まつり

9月1日～11日



昨年のゲートボール大会から

ふれあい築こう 高齢化社会 主役はあなたです

高齢化社会の問題は、若い人も含めたすべての世代に共通する課題です。各世代間のふれあいを通じて一緒に考えてみませんか。市民の皆さんのご参加をお願いします。

シンポジウム

テーマ「ふれあい 仲間づくり」
【日時】九月一日(土)午後一時～四時
【会場】山形屋文化ホール(二号館六階)
【特別講演】
講師：多湖 輝氏(千葉大学名誉教授)
演題「頭の切りかえ方」
【パネルディスカッション】
パネリスト：多湖 輝氏
三屋裕子氏(元オリンピックバレーボール選手)
三島盛武氏(鹿児島純心女子短期大学教授)

◆コーディネーター 松下清子氏(フリーアナウンサー)

長才の主張と のど自慢大会

【日時】九月二日(日)
◆長才の主張：午後一時～二時
◆のど自慢大会：午後二時～四時
【会場】中央公民館
▲出場者の募集
▼長才の主張 ○出場資格：六十歳以上の市民 ○テーマ：「ふれあい 仲間づくり」
▼のど自慢大会 ○出場資格：六十歳以上の市民か六十歳以上の市民と一緒に出場する人
◇申込期間：八月十日～二十日
◇申込先：高齢者福祉課

ゲートボール大会

【日時】九月三日(月)午前八時四十五分開会式
【会場】県立鴨池緑地公園球技場
▲参加チームの募集
◇出場資格：六十歳以上の市民
で一チーム六人(監督を含む)
監督は選手を兼ねてもよい
◇参加料：無料
◇受付期間：八月十日～十八日
◇申し込み方法：高齢者福祉課か谷山福祉課へ参加申込書を提出する

高齢者作品展

【日時】九月六日～十一日
【会場】ユニードダイエー鹿児島



昨年の高齢者作品展から

島店一階中央プラザ ▲出品作品の募集

◇出品資格：六十歳以上の市民
◇作品は出品者が自ら製作したもの
のみに限り、一人一種目につき
き一点、三種目まで(未発表のものに限る)
◇種目：①木製品、竹製品、わら
製品、民芸、民具などで昔なつかしい生活玩具や手作り生活用品
などの生活感のあるもの
②絵画・彫刻など
◇申込期間：八月十日～二十日
◇申込先：高齢者福祉課、谷山福祉課
※出品作品の搬入は、九月四日(火)午前九時～十二時に県老人福祉会館(市営プール横)へ、搬出は九月十一日(火)午後一時～三時に本人が行う
●「ふれあい絵画展」同時開催
小学三年生の描くおじいさん、おばあさんの似顔絵がいます。

ふれあいスポーツ教室

高齢者の生きがいづくりと世代交流の方法として、身近で手軽にできるスポーツを紹介し、健康増進と相互親睦を目的に開催します。
【日時・会場】
▼九月三日(月)午後一時～四時
時：県立鴨池緑地公園球技場
▼九月九日(日)午後一時～四時
時：市営鴨池補助グラウンド
【紹介種目】ベタンク、ホースシュー、シャッフルボードほか

歌謡ショー

【日時】九月八日(土)午後二時から六時からの二回公演
【会場】市民文化ホール(第一ホール)
【出演】
大川栄策(歌謡ショー)
おぼん・こぼん(漫才)
【入場方法】入場整理券が必要です。八月中旬から高齢者福祉課、谷山福祉課および各支所・出張所の窓口で差し上げます。

グラウンド・ゴルフ大会

【日時】九月九日(日)午前九時開会式
【会場】市営鴨池補助グラウンド
▲参加チームの募集
◇出場資格：市内に住む人で、一チーム六人(主将を含む)で構成し、性別は問わない。ただし、六人のうち三人以上は六十歳以上とし、残りの選手については年齢を問わない
◇参加料：無料
◇申し込み方法：参加申込書に必要事項を記入し、直接持参するか郵送する
◇申込締切日：八月二十五日
◇申込先：〒八九二 市内山下町六の一 市教育総合センター1内 市民スポーツ課 071953

▲参加者の募集

◇対象は、市内に住む人で、年齢、職業は問いません
◇開催時間内に自由に参加してください

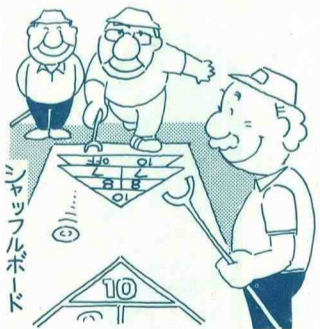

推薦受け付け 優良従業員

鹿児島市では、市内の事業所に勤務する成績優秀な従業員を表彰します。
【推薦対象者】(10月1日現在で、次のいずれかに該当する人)
①30歳未満で同一事業所に6年以上勤務する人
②同一事業所に15年以上勤務する人
【推薦者数】各事業所ごとに推薦対象者①、②のいずれか1人(従業員数が200人以上の事業所は2人以内)
【推薦書の交付場所】中小企業課、市民生活課、谷山・伊敷・東桜島各支所
【受付期間】8月1日～21日
【受付場所】中小企業課
【問い合わせ】中小企業課 ☎241111

～暑い夏 きらきら輝く あなたのマナーと交通ルール～

夏の交通事故防止運動

7月21日～8月20日

運動の重点

1. 歩行者と自転車利用者(特に子供、高齢者)の交通事故防止
2. 二輪車(特に若年者)の交通事故防止
3. 飲酒、暴走、過労、過積載等無謀運転の防止

- ◆家庭では…交通安全について話し合うとともに、子供に正しい交通ルールとマナーを教えましょう。
- ◆地域では…子供や高齢者の危険な行動を見かけたら、積極的に声をかけて、地域ぐるみで交通事故から守りましょう。
- ◆運転者は…子供との屋外活動やレジャーによる交通量の増加、夏特有の気候からくる疲労、また、開放感な

どから飲酒、暴走、過労などの無謀運転に起因する交通事故が起こりやすいので注意しましょう。

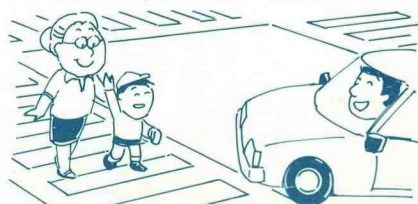

◆交通安全課 ☎241111

勤労青少年大会

働く若人の夕べ'90

日時 9月8日(日) 18:00～21:00
場所 市民文化ホール(第2)
対象 勤労青少年、一般市民
内容 オープニング(バンド演奏、ジャズダンス)、若者の夢を語る(意見発表)、式典、講演(講師：江森陽弘・ジャーナリスト)、お楽しみ抽選会
入場料 無料 ※抽選券付き入場券を市勤労青少年ホームで発行



【問い合わせ先】

市勤労青少年ホーム
鴨池二丁目32-30
☎5771・5750

新たな交流6項目について合意

鹿児島市訪問団ナポリ市訪問

ナポリ市との姉妹都市盟約三十周年を記念して、赤崎義則市長を団長とする鹿児島市親善訪問団一行十四人がナポリ市を訪問しました。

ナポリ市内では、十三年ぶりの鹿児島市からの公式訪問とあって、ナポリ市民は訪問団に対して気軽に手を振り、笑顔で接してくれました。

ピエトロ・レッツィ市長や市の幹部、ミケレ・ディ・ジャンニ在ナポリ日本名誉総領事などと会談し、三十年来の友情を確かめあい、さらに、ナポリ市幹部の方々と今後の両市の交流促進について話し合いを行いました。

両市の協議では、これまであまり活発ではなかった両市の交流を促進するよう両市ともに努力することを確認し、具体的には、①ナポリ市民の鹿児島訪問②今年十一月に鹿児島市の青年

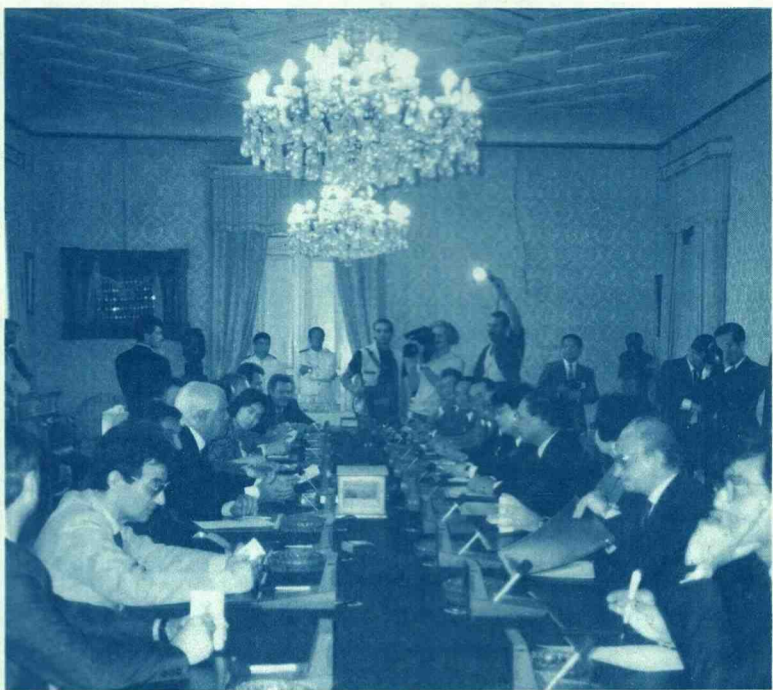

市庁舎でナポリ市長を表敬訪問する親善訪問団

ナポリ市三三知識

鹿児島市との姉妹都市盟約
昭和35年5月3日

人口	約 120万人
面積	約 117km ²
平均気温	17.1℃
年間降水量	960mm
市の木	まつ

ナポリ市との盟約三十周年がナポリ市との交流の新たな節目となり、今回の訪問が両市の交流の新しい扉を開き、今後、両市の市民レベルの交流へと広がることを期待したいと思います。



ナポリ市と Vesuvio 火山

建築紛争を未然に防止するために

建築指導要綱を制定

最近、中高層建築物の建築に伴って生ずる日照障害、電波障害や工事騒音、振動あるいは建築物の管理などについて各種の紛争が生じています。

鹿児島市では、住民の良好な居住環境の確保を図るため、「建築協定条例」や「地区計画条例」の制定、「市民の環境をよくする条例」の改正、建築紛争調整委員会の設置などにより、これらの問題を未然に防止するよう努めてきました。

今回、これに加えて「共同住宅、ワンルーム形式集合住宅等に関する建築指導要綱」を制定しました。

この要綱では、建築主は建築確認申請書を提出する前に市長との事前協議をすることを義務づけています。

その対象になる建築物及び協

国際交流に意欲のある青年を募集

鹿児島市青少年の翼 事業で海外に派遣

鹿児島市では、国際交流基金事業により、国際交流の促進に貢献する次代を担う青年を育成するため、市内の青年を対象に、海外に派遣します。

第一回の本年度は、姉妹都市であるイタリアのナポリ市を訪問するほか、ヨーロッパの各都市を訪問します。

国際交流に意欲のある多くの若者の応募を期待しています。

【派遣者数】十人程度
【派遣時期】十一月下旬
【派遣期間】二週間程度
【応募締め切り】九月十四日
【応募方法】所定の申込用紙により市教育委員会婦人青少年課または総務課に申し込む

【応募資格】市内在住の十八歳～三十歳の青年（在学者を除く）で、これまで市の事業により海外渡航した経験がなく、国際交流に意欲のある人

【経費の補助】渡航経費の八十％以内を補助します

△婦人青少年課の1971、総務課の1111

△十六平方メートル以上とすること

△建築主等は敷地内にできるだけ植栽し、敷地内の緑化に努めること……などです。

これらのほかに、建築後の建物の管理面については原則として管理人を置くこと、また、自動車や自転車等の適正な管理、地域のコミュニティ活動への積極的参加など、近隣住民の方々へ迷惑をかけないように管理規約を作成することとしています。

共同住宅・ワンルーム形式集合住宅など

議内容は次のとおりです。

△対象建築物▽
①「市民の環境をよくする条例」で規定されている指定建築物で、十五戸以上の住戸がある建築物

②ワンルーム形式集合住宅については、地階を除く階数が三以上の建築物で、一戸の専用床面積が二十五平方メートル以下のワンルーム住戸が十戸以上ある建築物

△指導内容▽

①住戸の戸数が三十戸以上の場合、管理入室を設置すること

②駐輪場や駐車場の確保に努めること

③ごみ置き場の設置について、事前に環境事業部と協議すること



建築主等がこの要綱を守らない場合は、市長は指導または勧告できることになっています。お互いの理解と話し合いで、トラブルが起きないようにご協力ください。

△建築指導課▽

市営住宅入居予定者募集

新築（皇徳寺・花野）・空き家待ち（追加）

平成2年9月末に完成予定の第2種住宅「皇徳寺・花野住宅」の入居予定者と空き家待ち入居予定者（6月募集で募集戸数に満たなかった住宅種別）を次のとおり募集します。

【受付期日】8月21日・22日
【受付場所】中央公民館
【募集住宅、戸数など】別表のとおり
【申込書・案内書の配布】8月6日から住宅課（市役所東別館3階）、谷山建設事務所（谷山支所3階）、伊敷支所で
【抽 選】8月30日（木）13時30分から中央公民館で
【入居時期】○新築…9月末の予定

○空き家待ち…住宅種別により、空き家が発生したとき
※募集戸数に満たなかった場合は、9月から5の付く日に随時受け付けます。
△新築（一般住宅・二種のみ）▽

住宅名	型	募集戸数	家賃	間 取 り
皇徳寺 (31号棟)	A (和)	10戸	3万円前後の予定	3DK 6・6・4.5畳 台所・風呂・シャワー
	B (洋)	10戸		3DK 6・6・4.5(洋) 台所・風呂・シャワー
皇徳寺 (32号棟)	A (洋)	10戸	3万円前後の予定	2LDK 6・4.5(洋)LDK 台所・風呂・シャワー
	B (和)	10戸		3DK 6・6・4.5(洋) 台所・風呂・シャワー
花 野	A・B	30戸		3DK 6・6・4.5畳 台所・風呂

△空き家待ち△

目的	種別	住宅名
一般住宅	一種・二種	大明丘、西伊敷、紫原(2DK)、武岡、星ヶ峯、錦江台
	一種のみ	辻ヶ丘、下伊敷、玉里団地、桜ヶ丘、日当平(3DK)
	二種のみ	日当平(2DK・改良)三和、皇徳寺
母子世帯向け		武岡、星ヶ峯、皇徳寺
老人世帯向け		武岡、星ヶ峯
心身障害者世帯向け ※車椅子専用		下伊敷(一種)
心身障害者世帯向け		武岡、星ヶ峯、皇徳寺
単身世帯向け	一種	大明丘、辻ヶ丘
	二種	大明丘、錦江台

【問い合わせ】
住宅課 ☎1111

職員募集

財団法人鹿児島市立科学館管理公社(仮称)

【職 種】

事務(庶務、経理、企画・展示) 技術(プラネタリウム等投影、情報処理)

【受付期間】8月1日～17日

【試験日】8月26日(日)

【募集人員】事務、技術 若干名

【問い合わせ先】

市内山下町6-1 ☎1973
財団法人鹿児島市立科学館管理公社(仮称)設立準備委員会(市教育委員会図書館・科学館建設室内)

コンピューターに記録されている主な個人情報と事務処理状況

Table with 3 columns: 事務名 (Task Name), 事務処理の概要 (Summary of Task Processing), 記録項目 (Recording Items). Rows include 住民記録, 国民健康保険, 国民年金, 個人市県民税, 固定資産税, etc.

公表します
コンピューターの事務処理状況
市では、市民サービスの向上と事務処理の効率化を図るため電子計算組織(コンピューター)を活用して、市民の皆さんに直接関係する、さまざまな事務を処理しています。今回、コンピューターに記録されている皆さんの個人情報項目、および処理概要を公表します。

左表は、平成二年度の事務処理状況です。ただし、水道局と市立病院の事務処理状況は、九月号で公表します。
紙上に掲載し、お知らせしておりますので、ご承知と存じますが、本市では、昭和六十一年に「電子計算組織に係る個人情報保護に関する条例」を制定し、市民の個人情報の入力、および外部提供などは、すべて本市個人情報保護審議会の審議、承認がなければ、一切できないことになっており、市民の皆さま方の個人情報は、厳重に保護されています。

小規模受水槽水道・飲用井戸
飲み水は安全ですか?
正しい管理は設置者の責任

小規模受水槽水道や飲用井戸の管理は、設置者の責任において行うことになっております。毎日使う大切な飲用水のために、正しく管理しましょう。
※小規模受水槽水道：ビル・マンションに設置されている受水槽で有効容量が十立方メートル以下のもの
※飲用井戸：一般飲用井戸、業務用飲用井戸
一 施設の周辺に、みだりに人や動物が立ち入らないようになりましょう。
二 施設を清潔に保つために定期的に点検しましょう。
三 小規模受水槽水道は簡易専用水道に準じて、点検してください。
四 万が一、飲用水が汚染された場合は、直ちに給水を停止し利用者には知らせるとともに、環境衛生課に連絡してください。



第二次世界大戦 敵味方戦亡者慰霊祭
第二次世界大戦では、世界中で二千数百万人の生命が失われました。その霊を慰めるとともに、再びこのような惨事が起こらないことを願い、市では終戦記念日に戦亡者の慰霊祭を行っています。
○日時 8月15日(水) 10時から
○場所 中央公園慰霊碑前
○問い合わせ 秘書課 ☎241111

緑化コンクール 出品生け垣募集
対象 樹木の種類は自由
〈家庭の部〉 道路に面した長さが7m以上、高さが80cm以上。
〈事業所の部〉 道路に面した長さが10m以上、高さが1m以上。
出品期間は8月31日(金)まで
〒892 市内山下町11番1号 公園緑化課 ☎241111

8月は「道路を守る月間」 道路はみんなの財産

広く・安全に・美しく
使しましょう

道路上での次のような行為は禁止されています。

1. 許可を得ずに道路を工事すること
2. 商品や立て看板、自動販売機などの物件を、道路上に設置すること。側溝も道路です。
3. 歩道や車道に、自転車・単車を放置したり、交通の障害となる場所で駐車したりすること。
4. 道路に、ごみや物を捨てること。ごみは、決められた場所に、散乱しないように出しましょう。

8月10日は「道の日」

(問い合わせ)
 建設局管理課 ☎241111
 谷山建設事務所 ☎2111



街をきれいに 違反屋外広告物を なくしましょう

電柱や街路樹などに、ポスター・看板などを掲示することは、禁止されています。

屋外広告物は、街の美観を損なうだけでなく、歩行者や車の支障になることがあります。

屋外広告物は、許可を受けて掲示しましょう。

(問い合わせ)
 鹿児島土木事務所 ☎230161

ちょっと待て 人が傷つく そのことば

(問い合わせ) 同和対策室 ☎241111



募集 市立科学館の愛称・ シンボルマーク

市制百周年記念事業の一つとして、十二月に図書館と複合した科学館がオープンします。科学館は、広く科学に対する夢や創造性をはぐくみ、併せて科学知識の普及向上を図ろうとするものです。

展示コーナーでは、最新のニューメディアを駆使して、科学の原理・原則をわかりやすく紹介。また、宇宙劇場では直径二十三メートルの巨大なプラネタリウムや全天周映画(オムニマックス)を上映して、神秘的な星座をはじめ、臨場感あふれる宇宙ドラマや自然を映像体験させてくれます。

この科学館が広く親しまれ、愛されるものになるように、科学館のイメージにふさわしい愛称とシンボルマークを募集します。奮ってご応募ください。

【応募方法】
 ・愛称部門ははがき、シンボルマーク部門はB五判の画用紙かケント紙などを使用し、部門ごとに、一枚につき一点お書きください。
 ・学校などで、まとめて応募されても結構です。
 ・応募の際には、愛称またはシンボルマークの簡単な説明、住所、氏名、年齢、職業(在学者は学校名、学年)、電話番号を記入してください。
 【応募条件】
 ・一人で何点応募されても結構ですが、自作、未発表のもの

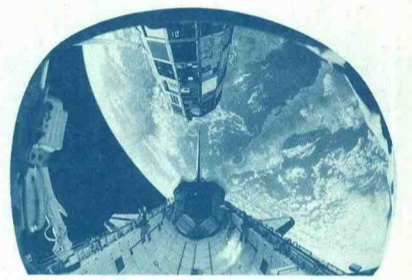

神秘的な未知の宇宙空間へ

【応募期間】
 ・八月一日～三十一日(当日消印有効)
 【審査】
 ・鹿児島市が依頼する審査員が審査します。
 【発表】
 ・十月中旬の予定です。入賞者には、直接通知します。
 【表彰】
 ・愛称部門、シンボルマーク部門でそれぞれ次のとおりです
 ▽入選：一点。賞状および副賞(十万円)
 ▽佳作：二点。賞状および副賞(二万円)
 ※副賞は、児童生徒の場合は、同額の図書券とします。
 ※愛称部門の入選、佳作については、同じ愛称の応募者が多数の場合、抽選をします。
 【その他】

・入賞作品は、補作・修正をすることがあります。
 ・入賞作品は、鹿児島市立科学館の愛称・シンボルマークとして、ポスターやパンフレットなどに使用します。
 【送り先および問い合わせ先】
 市教育委員会 図書館・科学館
 建設室の1973(〒892
 市内山下町六番一号)

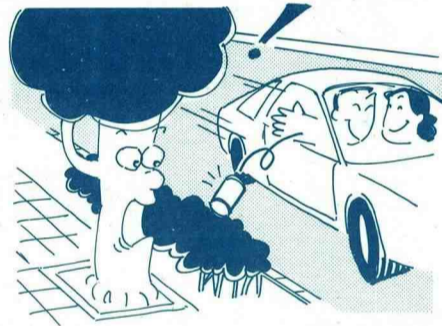

「八月十七日～二十一日」
 まちをきれいにする運動推進協議会では、八月十七日から二十二日までの六日間を「まちをきれいにする運動強調週間」と定め、
 強調週間のそれぞれの日に、

次のような目標が決められています。みなさんの身近な場所でもまちをきれいにする運動にご参加ください。
 ○公園や観光地をきれいにする日：十七日
 ○道路をきれいにする日：十八日
 ○クリーン・シティ鹿児島の日：十九日
 ○商店街をきれいにする日：二十日
 ○学校、職場をきれいにする日：二十一日

クリーン 新甲突川 作戦

クリーン甲突川・新川推進協議会では「クリーン甲突川・新川作戦」を行います。
 川は、さまざまな生物の住みかであり、私たちに安らぎを与えてくれます。
 みんなの手できれいにし、川の環境を守りましょう。
 【日時】八月十九日九時から
 【場所】甲突川(飯山橋)天保山橋、新川(一心橋)三和橋
 【問い合わせ】クリーン甲突川・新川推進協議会事務局(鹿児島青年会議所) ☎1342



○花とみどりの日：二十二日
 ※八月十九日の「クリーン・シティ鹿児島の日」は、早朝、市役所前から西駅前、高見馬場から郡元電停までの電車通り沿いの歩道と、ナポリ通り、パース通り、県体育館周辺、谷山支所周辺の一斉清掃を行います。
 △環境衛生課



市民相談は無料	市民生活課 ☎1111	年金相談 % 13時～16時
	・一般相談(日常の困りごと相談)……毎日9時～16時(土曜日午後と休日は除く) ※谷山・伊敷支所でも実施	・建築相談 % 13時～16時
	・法律相談……毎週火・金曜日と第1・第4月曜日、13時～16時(12時受け付け抽選、定員10人) ※ただし%は休み	・不動産相談 % 13時～16時
	・花と緑の相談 % 13時～16時	・人権相談 % 13時～16時
	・税務相談 % 13時～16時	谷山支所相談係 ☎2111
	・登記相談 % 13時～16時	・法律相談 % 13時～16時(12時受け付け抽選、定員10人)
		・税務相談 % 10時～16時
		・登記相談 % 13時～16時
		伊敷支所 ☎2111
		・人権相談 % 13時～16時

空きかん・空きびん うっせやんなあ

8月は、空きかん散乱防止強化月間です。海や川、山などでの空きかん、空きびんのポイ捨てはやめて、家に持ちかえりましょう。
 また、アルミニウムかんや空きびんは、資源として再利用できます。地域のあいご会やPTA、町内会などで実施する資源ごみ回収に出して、貴重な資源のリサイクルにご協力ください。



問い合わせ 環境事業部管理課 ☎241111

感動のステージをあなたに!!



ラベック姉妹
ピアノ・デュオリサイタル
9/22(土) 19:00開演
市民文化ホール(第1)

- 指定席 2,500円
- 自由席 2,200円(シングル) 4,000円(ペア)

エンパイア・プラス クインテット

10/7(日) 18:00開演
谷山サザンホール
●全席指定 2,500円



(チケット販売所) 市民文化ホール・谷山サザンホール及び市内プレイガイド
問い合わせ/市民文化ホール⑦8111・谷山サザンホール⑧2033



南洲翁開墾地遺跡



水源地



島津斉彬公炭がま跡

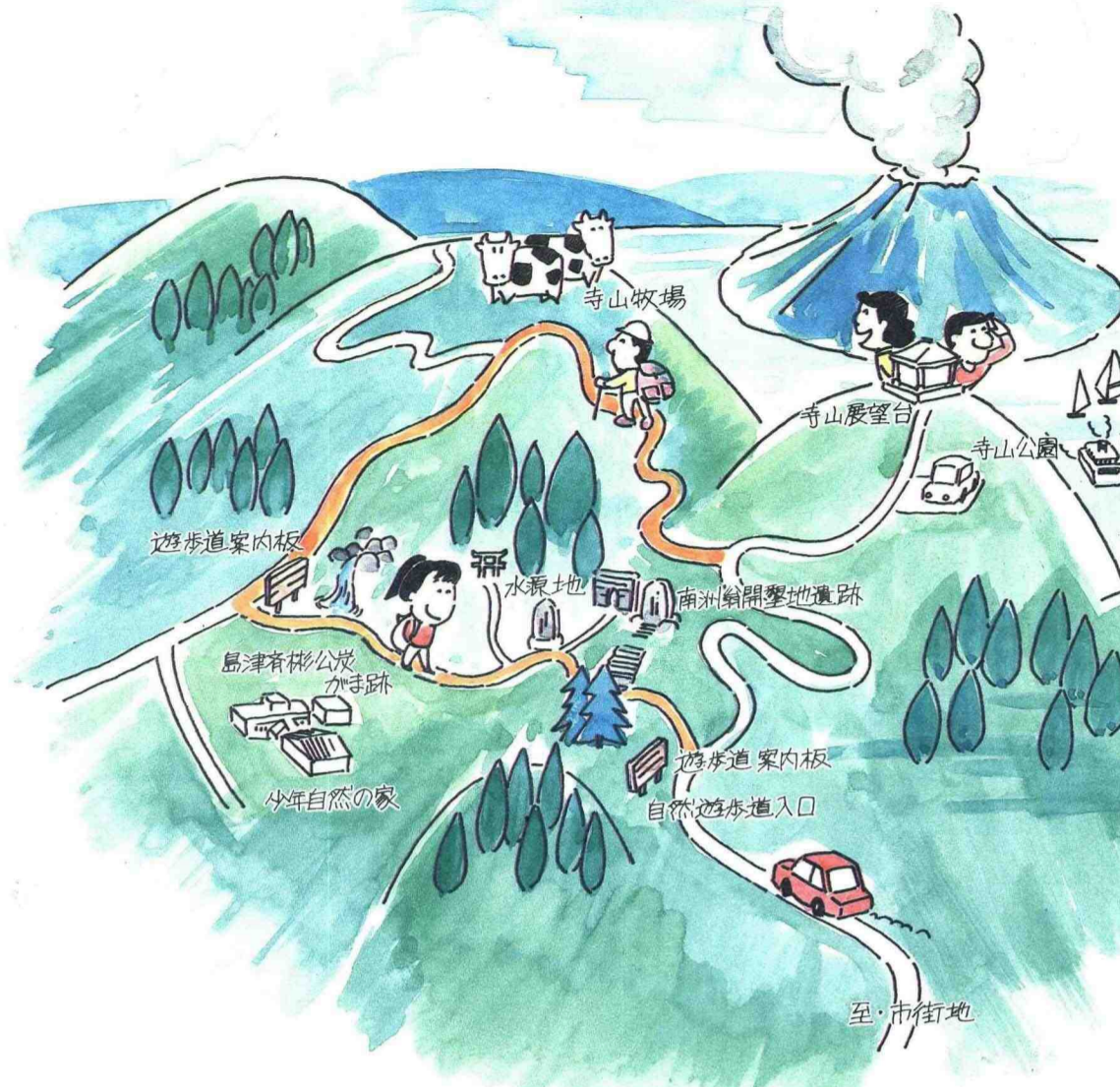

寺山展望台から始良、国分、霧島方面を望む

寺山自然遊歩道

- 所在地/吉野町
- コース全長/約2.5キロメートル
- 所要時間/約1時間
- 交通機関/市営バス唐湊・大明ヶ丘線=上之原行、上之原降車、徒歩約30分。南国バス=宮之浦団地行、三州原学園前降車、徒歩約10分。
- 見どころ/南洲翁開墾地遺跡
 - 島津斉彬公炭がま跡
 - 牧場
 - 錦江湾の展望など。

暑い日が続いていますね。こんなときには、森林浴をかねて身近な自然遊歩道を訪ねてみてはいかがでしょうか。澄みきつた青い空、木々の緑、せせらぎ、野鳥のさえずりなど自然のすばらしさを満喫できます。

今回は、市内にある六つの自然遊歩道の中から、寺山自然遊歩道(吉野町)と慈眼寺自然遊歩道(下福元町)をご紹介します。

訪ねてみませんか!! 自然遊歩道

校区公民館 シリーズ

(その3)

こんな学習が行われています

いま、暮らしの中に心の豊かさを求める学習活動が盛んです。西田校区公民館では、家庭教育学級や婦人学級、成人学級などで学習する人が二百八十人に達しています。

例えば、婦人学級は、和・洋裁やベソ習字、着付け、手芸、ヨガ、健康体操、ジャズダンス、英会話など十二のグループで構成されています。

受講生は、自ら会費や学習に要する経費などを負担し、かねてはそれぞれのグループごとに学習を重ねてきました。そして、月一回全体講座を開き総合的にバランスの取れた学習を展開しています。

校区公民館で学ぶことで、知識や教養、健康を高めるばかりでなく、新しい知的な人間関係が生まれ、生きがい創造されていきます。こうした校区公民館の姿は、学ぶことを喜び、生き



ジャズダンスグループのみなさん
(西田校区公民館で)

いま、暮らしの中に心の豊かさを求める学習活動が盛んです。西田校区公民館では、家庭教育学級や婦人学級、成人学級などで学習する人が二百八十人に達しています。

例えば、婦人学級は、和・洋裁やベソ習字、着付け、手芸、ヨガ、健康体操、ジャズダンス、英会話など十二のグループで構成されています。

受講生は、自ら会費や学習に要する経費などを負担し、かねてはそれぞれのグループごとに学習を重ねてきました。そして、月一回全体講座を開き総合的にバランスの取れた学習を展開しています。

校区公民館で学ぶことで、知識や教養、健康を高めるばかりでなく、新しい知的な人間関係が生まれ、生きがい創造されていきます。こうした校区公民館の姿は、学ぶことを喜び、生き

ウィリアム・ウィリス (その7)

ウィリアム・ウィリスは、一八三七年北アイルランドの生まれで、文久元年(一八六〇)、英国公使館付きの医師として、幕末動乱の日本にやってきました。

文久二年(一八六二)の生麦事件では、負傷者の手当をせしめたり、同事件解決のために鹿児島にも来たほか、慶応四年(一八六八)の鳥羽・伏見の戦いでは、京都相国寺で多くの薩摩の兵隊の治療にあたるなど、鹿児島とは深い関係がありました。

明治元年(一八六八)、浄光寺跡(現在の南洲墓地)にそれまでの漢方医学に西洋医学を取り入れた医学学校がつけられると、次の年、西郷や大久保の推薦で招かれ、校長兼病院長になりました。

医学学校(鹿児島医学学校)は、その後小川町の都城屋敷に移され、病院は、

同じ小川町清川沿いの赤レンガづくりの洋館に移されました。この病院となった建物は窓が小さく、一見倉庫のように見えたので、『赤倉病院』と呼ばれました。(現在、小川町の桜島橋通電停近くに「赤倉の跡」という碑が建っています)

ウィリスによって、英国流の近代医学教育が行われた鹿児島医学学校は、生徒数も三百人、六百人に達し、当時、西日本における医学の中心となったのです。鹿児島医学部の中心となったウィリスの業績をたたえる記念碑があります。

また、ウィリスは薩摩藩士江夏十郎の娘八重子と結婚し、アルバートという男子をもうけましたが、西南戦争で鹿児島に居ることができなくなり、いったん帰国しました。そして再度来日して息子だけを引き取り帰国し、一八九四年、英国で亡くなりました。

ウィリアム・ウィリスの顕徳記念碑

自然や史跡が いっぱいです



仁王像



慈眼寺自然遊歩道

- 所在地/下福元町
- コース全長/約三キロメートル
- 所要時間/約一時間
- 交通機関/市営バス谷山線=慈眼寺団地行、慈眼寺公園前降車。
- 見どころ/清流、さくら広場、樹木センター、谷山神社など。



疱瘡大神



稲荷神社

お知らせのひろば

問い合わせ

- ◆鹿児島市役所 ☎241111
〒892 山下町11-1
- ◆谷山支所 ☎692111
〒891-01 上福元町4927
- ◆伊敷支所 ☎292111
〒890 伊敷町3162
- ◆東桜島支所 ☎212111
〒891-15 東桜島町863-1
- ◆吉野出張所 ☎490575
〒892 吉野町2267-1
- ◆教育委員会 ☎271121
〒892 山下町6-1
- ◆市立病院 ☎242101
〒892 加治屋町20-17
- ◆消防局 ☎265811
〒892 山下町10-30
- ◆交通局 ☎572111
〒890 高麗町43-41
- ◆水道局 ☎577111
〒890 鴨池新町1-10

今月の納期

□市県民税 第2期
□国民健康保険税 第3期

納期は8月31日まで



募集

**市身体障害者体育大会
出場選手募集**

◇第24回鹿児島市身体障害者体育大会の出場選手を募集します。◇期日は9月16日(日)◇会場は県立鴨池陸上競技場◇参加資格は身体障害者手帳を持つ満15歳以上の人(内部障害者は除く)◇申込期間は8月6日～20日◇申込先は協会加入者は各協会の事務局、その他の人は市社会福祉課か谷山福祉課へ◇参加は無料です

△社会福祉課・谷山福祉課

学校学生が11月4日
△第十管区海上保安本部人事課 ☎229111

技能技術講座 受講生募集

◇8月下旬～9月上旬に開かれる講座は、ビジネスソフト(スーパードピップス)講座、機械技術者のための電気講座、三級自動車整備士試験準備講習(ガソリン)(受験の方)◇受講料は無料 △鹿児島技能開発センター 開発援助課 ☎378311

法務 教官

◇試験区分は、教官A(男子)教官B(女子) ◇いづれも短大等卒業または卒業見込の人 ◇試験日(第一次試験)は10月7日 ◇受付期間は8月20日～9月6日 △鹿児島少年鑑別所 ☎334711

海上保安大学校学生

◇受付期間は9月6日～19日 ◇試験日(第一次試験)は、大学校学生が11月3日・4日、

水におぼれたら 人工呼吸や心臓マッサージ

- ◆水の事故は夏休みに多く発生します
- ◆水を吐かせることに手間どるよりも一刻も早く人工呼吸と心臓マッサージを始めましょう。
- ◆人工呼吸や心臓マッサージ法の指導申し込みは最寄りの消防分遣隊へ
消防局 ☎265811

児童の健全育成活動を 民間指導者養成研修会

◇講座内容は、民間指導者の役割、レクリエーションの進め方、子供の応急手当てなど
◇期日は、9月4日～6日
◇募集人員は80人(超えたら抽選) ◇会場は中央公民館
◇申込期限は8月24日
△児童家庭課



案内

**来年度小学校入学予定児の
教育相談**

◇対象は平成3年度小学校入学予定児で、心身に障害(視覚・聴覚障害、知恵遅れ、肢体不自由、病・虚弱、ことば・情緒障害など)があるか、その疑いのある幼児 ◇相談日は9月上旬～中旬の予定です
◇相談員は医学・心理学・教育学の専門家 ◇申し込みは保育園児、幼稚園児などは直接園長か施設長へ、在宅児などは市教育委員会指導課へご連絡ください ◇申し込み期限は8月24日(金) △市教育委員会指導課 ☎194111

平成2年10月1日は
国勢調査です
ご協力をお願いします

鹿児島市実施本部
☎241111 (企画調整課内)

愛の福祉基金

◇今回左記の方々から、多額の寄附金をいただきました
◇皆様方の善意に感謝いたします(敬称略) △倫理研究所鹿児島市ブロック △英聖千鶴(下福元町) △住友生命錦江支部 △木脇店子(東千石町) △松村俊一(西宮市) △九州電力(株)鹿児島営業所 △三菱信託銀行(株) △福祉事務所庶務課

～お気軽にご利用を～ 中小企業者向け 短期の運転資金

これからお盆にかけて資金需要の多い時期です。市では、中小企業者向けに季節的な運転資金の融資制度を設けています。ほかにも長期の運転・設備資金がありますので、お気軽にご相談ください。

中小企業課 ☎241111

私立幼稚園保育料等の補助

◇私立幼稚園では保育料等の補助を行っています ◇対象は次の3つの条件をすべて満たす方です ①市内に住所を有し、幼児が私立幼稚園に通園している ②幼児が昭和59年4月2日～62年4月1日生まれの3・4・5歳児 ◇幼児と生計を共にする方全員の平成2年度の市民税所得割額が136500円以下 ◇補助

中央卸臨時休・開市 売市場臨時休・開市

◇青果市場と魚類市場は次のとおり臨時に休・開市します
▽青果市場の臨時開市: 8月12日・臨時休市: 8月14日
16日
▽魚類市場の臨時休市: 8月13日～15日
△青果市場 ☎131111・魚類市場 ☎031011

各種手当の支払い

◇特別障害者手当、障害児福祉手当および、経過的福祉手当の8月期支払い分を8月10日に指定口座に振り込みます
△児童家庭課・谷山福祉課

建設業退職金共済制度

◇建設業を営む方、建設現場で働く方は、ぜひご加入ください
△建設業退職金共済組合 ☎921611

特別児童扶養手当

◇特別児童扶養手当を受給している方は、所得状況届を提出してください ◇受付期間は8月13日～31日 ◇期間内に届け出がないと、8月以降の手当が受けられなくなりま
◇届け出に必要なのは、特別児童扶養手当証書(8月期手当受領済みのもの)、世帯全員の住民票の写し1通(全事項を記載した8月1日以降のもの)、印鑑(朱肉を使用のもの) *今年1月2日以降に転入した人は、前住所の市町村長が発行する平成2年度の所得証明書も必要です
△児童家庭課・谷山福祉課

物価情報

・毎月1日 消費生活情報連絡員調べ
・消費税込み価格

前月比較	調査品目	規格	平均価格		
			7月	6月	前年7月
値上	牛肉	モモ肉 併100g	409	399	367
	豚肉	モモ肉 併100g	140	137	133
	きびなご	さしみ用 100g	126	103	-
	たい	養殖まだいさしみ用 100g	326	307	-
	あさり	100g	75	74	-
	じゃが芋	出回り品 1kg	221	218	154
	食パン	普通品6つ切り 1斤	149	148	-
	サワダ油	ポリ容器入 700g	352	348	-
	マーガリン	ポリ容器入 225g	197	194	-
	マヨネーズ	ポリ容器入 300g	215	209	-
値下	みそ	ポリ袋入 1kg	398	396	395
	砂糖	上白糖ポリ袋入 1kg	243	236	248
	合成洗剤	箱入 1.5kg	804	794	-
	トイレットペーパー	12ロール	394	387	-
	灯油	店頭渡し	850	844	693
	鶏肉	モモ肉 併100g	91	91	87
	豆	腐木綿ごし1丁パック入	68	68	68
	小麦粉	薄力粉 1kg	200	200	209
	鶏卵	M 玉 10個	155	160	144
	牛乳	紙容器入 1ℓ	215	221	-
変動なし	さば	25cm大さしみ用 100g	81	95	71
	あじ	20～25cm大 100g	121	139	139
	キャベツ	出回り品 1kg	142	188	100
	たまねぎ	出回り品 1kg	187	191	140
	しょうゆ	JAS特級濃口 1ℓ	304	307	-
	即席ラーメン	1食分袋入 100g	71	72	72
	ラップ	30cm×20cm	198	202	-
	灯油	配達料込み	887	888	736

市のテレビ番組

市民のひろば<MBC>
日曜日 8時～8時15分
[第3日曜日は除く]
[第4日曜日は8時～8時30分]

市政の窓<KTS>
土曜日 16時55分～17時
日曜日 11時55分～12時

かごしま市政ガイド<KKB>
金曜日 12時55分～13時

かごしまシティーチャンネル<KKB>
日曜日 11時45分～11時50分

交通災害共済 出張受け付け

■万一の交通事故に備えて1日1円の共済に家族そろって加入しましょう。

◎問い合わせ
市交通安全課 ☎241111

◎市交通事故相談所(市役所東別館1階)をご利用ください。

市内交通事故発生状況
(7月19日現在)

発生件数 1,970件
死者 13人
死傷者 2,270人

(時間は13時30分から16時まで。武岡市住第五集会所は18時から20時まで)

鹿児島市の史跡めぐりガイドブック(発売中)

- ・市内280の史跡の所在地を地域ごとに略地図で明記しました。
- ・知りたい史跡、訪ねたい史跡が一目でわかります。
- ・あなたの歴史散歩のお供にどうぞ。
- ・3訂版、B6、252ページ
- ・価格 550円(税込み)
- ・市内の書店で販売しています。

社会教育課 ☎271961

ガイド 市立美術館 月曜日 休館

彫刻の詩人

ザッキン展

8月19日まで 開催中

市立美術館では、平成二年度特別展として、パリ市立ザッキン美術館の全面協力により「ザッキン展」を好評開催中です。

彫刻の詩人と言われるオシップ・ザッキンはロシアに生まれ、フランスで活躍した、今世紀を代表する彫刻家です。

ザッキンの芸術は、東洋と西洋を結び、深い精神性と堅固な造形性を兼ね備えており、人間の喜びや苦悩を、激しく大胆なフォルムで表現しています。

本展は、彼の代表作「破壊された都市」「ゴッホ記念像」など、彫刻86点、絵画14点を展示しています。



人間の森



ゴッホ記念像

この機会に、彫刻界に独自の造形表現を生み出したザッキン芸術をじっくりとご鑑賞ください。

【観覧料】 一般 900円 (700円) 高校・大学生 700円 (500円) 小・中学生 500円 (団体のみ300円) 親子券 1,000円 (当日売りのみ) ※() は20人以上の団体と前売券

催し物案内

- 市民文化ホール
谷山サザンホール
中央公民館

Table with columns: 日曜, 催し物, 会場, 開演, 入場方法, 問い合わせ. Lists various events like '1990年PTNAヤングピアニストコンペティション' and '鹿児島市立少年合唱隊第17回定期演奏会'.

主催者の都合により、開演時刻・入場方法などが変更になることがあります。催し物についての詳しいことは、上表の問い合わせ先へお尋ねください。

市立美術館 夏期特別美術講座. 内容: 裸婦実技講習. 対象: 市内に住む裸婦実技の経験者. 日時: 8月25日(土)、26日(日) 10時~16時. 定員: 30人 (超えたら抽選). 受講料: 3,000円. 申し込み: 8月17日までに往復はがきに住所、氏名、年齢、電話番号を記入し、〒892 市内城山町4-36 市立美術館へ.

児童手当の申請を. 児童手当は18歳未満の児童を2人以上養育し、2人目以降に支給対象となる小学校入学前の児童がいる方に支給されます(所得制限がありません). 現受給者で平成2年度現況届を未提出の方はすぐ手続きを. 児童家庭課・各支所へ.

後期青年会館講座生募集. 対象は、市内に居住または勤務している人で、団体活動を.

後期スポーツ教室. 種目はテニス. 期間は9月3日から5回(毎週月曜日). 時間は19時~20時30分.

後期スポーツ教室. 対象は、日ごろ、スポーツに親しむ機会の少ない家庭婦人、勤労者の方々. 申し込み方法は8月12日~8月24日まで.

Table with columns: 教室名, 対象, 定員, 期間, 曜日, 時間. Lists classes like '硬式テニス(初級)', 'バドミントン(初級)', and '卓球(初級)'.

市民ギャラリー. 8月13日~18日: 桜島火山対策展. 8月20日~24日: 和紙ちぎり絵展. 8月27日~9月1日: 水茎会書道展. 9月3日~7日: 水石・美石展 (鹿児島県愛石会).

児童扶養手当の現況届. 児童扶養手当の受給者は、現況届を提出してください. 受付期間は8月13日~31日. 期間内に届け出がないと、8月以降の手当が受けられなくなります.

各種試験. 高圧ガス製造保安責任者試験. 高圧ガス販売主任者試験. 液化石油ガス設備士試験. 受付期間は8月29日~9月7日. 詳しくは県プロパンガス協会52535へ.

鹿児島市立少年合唱隊 第17回定期演奏会. 日時: 9月2日(日) 14時~16時. 会場: 市民文化ホール(第一). 入場料: 無料. 曲目: マザーグースの歌、ファンタジックス、ペース、童謡絵巻、安寿と厨子王ほか.

後期スポーツ教室. 対象は、日ごろ、スポーツに親しむ機会の少ない家庭婦人、勤労者の方々. 申し込み方法は8月12日~8月24日まで.

老人介護手当を支給します. <在宅のねたきり老人や重度痴呆老人の介護者に年額5万円の手当を支給します.> 支給対象者: 8月1日現在、本市に1年以上住み住民登録のある人で、ねたきり老人などを、同居かこれに準ずる状態で6ヶ月以上介護している人.

「第1回親子ふれあいの日」 大石兵穴と西郷ハイキング 参加者募集. 兵穴と西郷ゆかりの地を「ウォークラリー」形式でまわったり、竹工作をしたりして、親子や仲間とのふれあいを深めてみませんか. 期日: 9月16日(日). 時間: 9:00~15:00. 場所: 市立少年自然の家. 参加対象: 市内に住む小・中学生とその家族. 募集人員: 約30家族、100人(定員を超えたら抽選). 経費: 1人150円. 申し込み方法: 9月1日までに、往復はがきに住所、電話番号、参加者全員の氏名(児童・生徒は学校名、学年、幼児は年齢)と性別を記入して郵送のこと.

老人介護手当を支給します. <在宅のねたきり老人や重度痴呆老人の介護者に年額5万円の手当を支給します.> 支給対象者: 8月1日現在、本市に1年以上住み住民登録のある人で、ねたきり老人などを、同居かこれに準ずる状態で6ヶ月以上介護している人. 申請期間: 8月1日~31日. 支給時期: 10月下旬の予定. ねたきり老人: 8月1日現在、本市に1年以上住み住民登録のある65歳以上の方で、在宅で常時他人の介護を必要としている状態が6ヶ月以上続いている方. 重度痴呆老人: 痴呆状態で、上記のねたきり老人と同じ条件・状態の方. 問い合わせ先: 高齢者福祉課 1111, 谷山福祉課 2111.

わたしのごみ減量作戦 ⑦

「がんばりました 資源ごみ回収」

花野小PTA 油田 洋子

花野小では、6月10日に資源ごみ回収を行いました。事業部長という大役をいただき初めて行うため、大変不安でしたが、昨年の倍近い量を回収でき、ホッとしました。

事前に、PTAや地域の方々への周知徹底を図りたいと、先生方から児童へお知らせのプリントを配付していただいたり、また、自動車アナウンスして回ったりしました。

当日は天候にも恵まれ、たくさんの方が各回収場所に持ち運んでくださいました。子供たちが古新聞や雑誌などを一生懸命運んでくれました。また、軒先に出している物を、自転車や一輪車で集めてくれました。なかには、自動車1台分満杯で持ち込んでいただいた方もありました。

みんなの協力のおかげで、業者の方もおどろく程の量を回収できました。この収益に加えて、市から補助金もでするので、大喜びです。

このように、父母や子供たち、そして地域のみなさんが一緒になって、回収活動を成功させたことは、大変価値のあることだと思います。

ぜひ、みなさんも資源ごみ回収にご協力をお願いします。



利用しましょう！ “テレフォンバザー”

役立つとともに、資源の節約、不用品の再利用の意識を高めていただいております。あなたの家庭に眠っている品物にぜひ一度、活躍の場を与えてみませんか。豊かで快適な暮らしのために「ムダ」を省き、身のまわりの品物を効率よく活用しましょう。

「まだ使えるけど不用になっただけ」、「新品でなくてもいいけど欲しい」このようにあなたの声をお待ちしています。市民生活課ではテレフォンバザーを開設し、皆さんの家庭で不用となった物でまだ使える物についての情報を収集、提供することにより皆さんの生活の節約に役立ちます。



国民健康保険課では、外来人間ドック（日帰り）受診者を、次の要領で追加募集します。毎日安心して過せるように、あなたもご自分の健康状態をチェックしてみませんか。

外来人間ドック追加募集

- 【対象者】①鹿児島市国民健康保険の被保険者の方
- ②平成2年5月1日現在で35歳以上の方
- ③平成元年度の保険料を完納している方
- （ただし、元年度の受診者や現在療養中の方は除きます）
- 【追加募集の人数】40人（ただし、総定員の240人に達した時点で締め切ります）
- 【申込受付期間】8月16日～8月31日
- 【主な検査内容】肝・腎機能検査、糖尿病検査、胸部検査、血液検査、心電図、眼底検査など
- 【検査施設】県民総合保健センター（伊敷支所管内と緑ヶ丘団地・玉里団地）と市医師会病院（その他の地区）
- 【検査日】（県民総合保健センター）10月・12月の月・金曜日（市医師会病院）10月・12月の月・水・金曜日
- 【検査料金と補助額】検査料金は35000円（ただし、消費税は別料金となります。国保からの補助額16000円）
- 【申し込み方法】①受付場所：市役所別館一階国民健康保険課給付係窓口
②持参するもの：国民健康保険証と受診希望者の印鑑（印鑑は朱肉を使うもの）

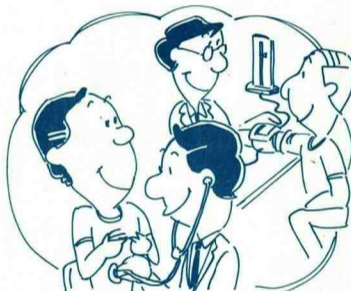

夏場のごみは腐りやすく、水分を多く含んだごみが増え、出す前にもう一度水切りを！



引越しなどによる粗大ごみは収集しません。市では、各家庭から排出される日常の生活ごみを収集しています。引越しなどによる粗大ごみは収集しません。自分で処理するか、専門の業者に頼んでください。

老齢福祉年金受給の皆さんへ 国民年金証書は8月中に提出を！（明治44年4月1日以前に生まれた人）ただし、老齢年金受給者は除く



親子の市営施設見学会

○日時 8月23日(木) 9時～15時30分
○対象 市内に住む小学生(2人まで)とその保護者
※幼児の参加はご遠慮ください。
○見学先 北部清掃工場、平川浄水場、平川動物公園 翔ぶが如く館
○定員 100人
○参加料 1人300円
○申し込み方法 8月20日(月)、8時30分～17時
電話で広報課へ(1回2家族まで)
※定員を超えた場合は抽選します。
○問い合わせ 広報課 ☎241111

親子ふれあい園芸教室

▷日時 9月15日(土) 10時～
▷場所 甲突川左岸緑地公園(ライオンズ広場付近)
▷対象 市内に住む小・中学生とその保護者
▷募集人員 100名(応募者多数の場合は抽選)
▷内容 四季咲ナデシコの育て方
▷申し込み方法 往復ハガキに住所、氏名、性別、学校、電話番号を記入して申し込むこと
▷申込期限 8月31日(金)
▷申し込み・問い合わせ 公園緑化課(山下町11-1) ☎241111



～谷山保健センターの1歳6カ月児健康診査会場～

2歳になったら歯にフッ素をぬりましょう!

●**歯科相談室**
◇日時は8月24日(金)13時30分～15時
◇場所は山下保健所 ◇歯ブラシ、母子健康手帳を持参

●**1歳児歯磨き教室**
◇中央保健所 8月28日午後 ◇谷山保健センター 8月29日午前 ◇山下保健所 8月29日午後 ◇定員は各会場とも20人 ◇対象は市内にお住まいの平成元年7月～9月に生まれた歯の生えている乳幼児 ◇申し込みは、電話で中央保健所歯科母子係へ(締め切りは8月24日、定員を超えた場合は抽選)

●**精神保健相談**
◇中央保健所 8月22日・9月5日
◇山下保健所 8月10日・17日・9月7日
◇谷山保健センター 8月28日 ※時間はいずれも13時～15時
◇酒を考える市民のつどい
◇日時は8月16日(木)13時30分～15時30分 ◇会場は中央保健所 ◇内容は体験発表ほか

●**痴ほう性老人を支える市民のつどい**
◇日時は8月24日(金)13時～15時30分 ◇場所は市役所東別館11階大会議室 ◇内容は▼講演「痴ほう性老人の看護経験から」(講師:元鹿大医学部附属病院看護部長・大窪マサエ先生)

●**動脈硬化予防教室**
◇日時は9月20日・28日・10月5日・12日、時間はいずれも13時30分～15時30分 ◇場所は市役所東別館11階大会議室 ◇内容は「動脈硬化と成人病」ほか ◇受講料は無料(ただし、尿検査費として200円実費)
◇申し込みは、はがきに教室名、住所、氏名、生年月日、電話番号を書いて山下保健所健康指導係へ(締め切りは8月24日、定員を超えた場合は抽選)

●**糖尿病教室(基礎コース)**
◇対象は糖尿病患者及びその家族(ただし、今までに参加したことのない方) ◇日時は9月3日・10日・17日・25日・10月1日・8日、時間はいずれも13時～16時(ただし、9月25日は10時～14時) ◇場所は中央保健所 ◇定員は50人 ◇内容は糖尿病のしくみ、食事など ◇受講料は無料 ◇申し込みは電話で中央保健所健康指導係へ(締め切りは8月24日、定員を超えた場合は抽選)

●**肥満教室**
◇日時は10月2日・9日・16日・23日、時間はいずれも13時30分～16時(ただし、10月23日は10時～14時) ◇場所は市役所東別館11階大会議室 ◇内容は肥満予防ほか ◇受講料は無料(ただし、資料代は自己負担) ◇申し込みは、はがきに教室名、住所、氏名、生年月日、電話番号、身長、体重、病気の有無を書いて山下保健所健康指導係へ(〒892 山下町10-5 8月31日必着)

●**家庭看護講座**
◇日時は9月7日～11月16日まで毎週金曜日の11回コース、時間はいずれも13時～16時 ◇場所は山下保健所 ◇定員は50人 ◇内容は看護実習ほか ◇受講料は無料(ただし、テキスト代、調理実習費として1000円実費) ◇申し込みは、はがきに講座名、住所、氏名、生年月日、電話番号を書いて山下保健所健康指導係へ(〒892 山下町10-5 8月22日必着 定員を超えた場合は抽選)

健康のひろば

問い合わせ

- 中央保健所 ☎2321
〒890 鴨池2丁目25-1-11
- 山下保健所 ☎241111
〒892 山下町10-5
- 谷山保健センター ☎602315
〒891-01 谷山塩屋町71

休日在宅医

- ▶診療時間: 午前9時～午後6時
※やむを得ず一部変更になることがあります、ご了承ください。
- ▶問い合わせ: ☎2323～5
- ◆休日夜間急病センター ☎251499
〈休日の夜間: 午後6時～午後11時〉
- ◆全夜間輪番在宅医 ☎251499・602323～5
〈毎日: 午後6時～翌朝8時〉

休日急患歯科診療

- ▶受付時間: 午前10時～午後3時
- ▶場所: 口腔保健センター
(歯科医師会館2階)
- ▶問い合わせ: ☎20378

すすんで受診しましょう!
胸部レントゲン検診

食中毒にご用心!!

暑い夏の到来とともに、食中毒の発生しやすい季節となりました。この夏も食中毒のない快適な食生活をおくるため、今一度台所の衛生について見直してみましよう。

▲台所は清潔が第一、いつもきれいに
▲まな板、ふきんはよく洗い清潔に
▲冷蔵庫には食品をつめ込み過ぎないように、温度は10度以下に

<がん集団検診日程>

9	8	月
7	31	日
6	30	種別
5	29	子宮
4	28	胃
3	27	胃
2	26	胃
1	25	胃
	24	胃
	23	胃
	22	胃
	21	胃
	20	胃
	19	胃
	18	胃
	17	胃
	16	胃
	15	胃
	14	胃
	13	胃
	12	胃
	11	胃
	10	胃
	9	胃
	8	胃
	7	胃
	6	胃
	5	胃
	4	胃
	3	胃
	2	胃
	1	胃
	0	胃

検診会場

がん集団検診

●胃がん検診 ◇対象は40歳以上の市民 ◇受付時間は8時30分 ◇検診料は500円

●子宮がん検診 ◇対象は30歳以上の市民 ◇受付時間は13時30分

◇検診料は、▼けい部 400円
▼けい部・体部 800円

◇申し込みは、はがきに受診日、会場、検診の種類、住所、氏名、年齢、電話番号を書いて中保検診係まで
※子宮がん、乳がん検診は市内の医療機関でも実施しています

休日在宅医さん

8月12日(日)
内科・小児科
宮田内科消化器科(吉野町) 4446
高岡病院(照国町) 1370
林内科胃腸科病院(武二丁目) 6969
榎木秀生内科医院(鴨池新町) 3636
上村医院(谷山塩屋町) 2016

外科
有馬胃腸科外科(与次郎一丁目) 6336
牧外科内科医院(永吉町) 3300

整形外科
うえまつ整形外科(荒田一丁目) 4807

皮膚・泌尿器科
田中ひふ科医院(東谷山四丁目) 1345

産婦人科
鮫島産婦人科医院(下福元町) 5070

眼科
山下眼科クリニック(上福元町) 2500

耳鼻科
前山耳鼻咽喉科(上福元町) 3387

8月14日(火)
内科・小児科
西内科・循環器科(東千石町) 5314
植村病院(草牟田一丁目) 6925
西野橋内科(武岡五丁目) 3168
河野小児科(下荒田三丁目) 7398
益崎内科(小松原二丁目) 5281

外科
豊島病院(下荒田三丁目) 0317
松山胃腸科外科(星ヶ峯四丁目) 2411

整形外科
三愛整形外科病院(郡元三丁目) 6622

皮膚・泌尿器科
片平皮膚泌尿器科医院(鴨池一丁目) 7069

産婦人科
三島産婦人科医院(武三丁目) 2747

眼科
田代眼科医院(金生町) 2615

耳鼻科
大迫耳鼻咽喉科(草牟田一丁目) 0305

8月15日(水)
内科・小児科
上村内科医院(千日町) 0591
こやま小児科(草牟田町) 1717
野口内科(武岡二丁目) 7515
林病院(下荒田四丁目) 1383
笹平内科医院(小松原一丁目) 1800

外科
天辰病院(桜ヶ丘四丁目) 3151
上之外科脳神経外科(荒田一丁目) 1919

整形外科
樺山整形外科(吉野町) 2572

皮膚・泌尿器科
下荒磯医院(下荒田二丁目) 8663

産婦人科
河野産婦人科(東谷山三丁目) 2601

眼科
山門眼科(下伊敷町) 5013

耳鼻科
天辰病院(桜ヶ丘四丁目) 3151

8月19日(日)
内科・小児科
中町診療所(中町) 4603
きくうら小児科(薬師二丁目) 7888
松野内科医院(田上三丁目) 5220
鴨池病院(東郡元町) 5525
鴨元医院(桜ヶ丘三丁目) 1155

外科
鴨池病院(東郡元町) 5525
岩尾外科胃腸科クリニック(西千石町) 3700

整形外科
桑畑整形(伊敷町) 8808

皮膚・泌尿器科
おく医院(武一丁目) 4732

産婦人科
産愛育病医院(小松原一丁目) 0311

眼科
宮園眼科クリニック(武一丁目) 0555

耳鼻科
田原耳鼻咽喉科医院(下伊敷町) 3419

8月26日(日)
内科・小児科
吉村病院(大竜町) 2054
五反田内科クリニック(山之口町) 2038
小田代内科(明和一丁目) 2021
松元小児科(鴨池一丁目) 0513
内徳永医院(小松原一丁目) 4135

外科
厚地脳神経外科病院(東千石町) 1231
永田外科(下伊敷町) 0177

整形外科
堀之内整形外科(中山町) 2011

皮膚・泌尿器科
永田医院(加治屋町) 2727

産婦人科
土橋病院(西田一丁目) 5711

眼科
吉野眼科クリニック(吉野町) 5311

耳鼻科
花牟礼医院(西千石町) 2712

9月2日(日)
内科・小児科
米倉内科小児科医院(緑ヶ丘町) 0095
飯田医院(草牟田二丁目) 1729
西小児科医院(下荒田一丁目) 3797

松岡内科(郡元一丁目) 5577
上山病院(宇宿三丁目) 2277

外科
小田原病院(山之口町) 7531
相良医院(上福元町) 3344

整形外科
富村整形外科医院(明和四丁目) 2880

皮膚・泌尿器科
尾辻皮膚泌尿器科(下伊敷町) 6281

産婦人科
神田産婦人科(下竜尾町) 1038

眼科
長田眼科医院(薬師一丁目) 6737

耳鼻科
吉満耳鼻咽喉科医院(小川町) 3387

9月9日(日)
内科・小児科
金生内科(中町) 6262
中江病院(下伊敷町) 3330
池田病院(西田一丁目) 8333
鴨池生協クリニック(鴨池新町) 1321
内科小児科(小松原二丁目) 0211
川畑医院

外科
外科本木下病院(西田一丁目) 9210
上山クリニック(吉野町) 9900

整形外科
橋口整形外科(小松原一丁目) 1721

皮膚・泌尿器科
新村病院(西田二丁目) 6200

産婦人科
鍋倉産婦人科(易居町) 5565

内科
平塚眼科医院(城西一丁目) 3567

耳鼻科
平田クリニック(上福元町) 3315



◎鶴丸城跡にハスが満開

夏の風物詩でもあるハスの花が、6月下旬から鶴丸城の堀いっぱい咲き誇り、行き交う人の目を楽しませてくれています。ピンクの花びらや一面に広がった緑色の葉が夏風に揺らんでいる様子は、今年の猛暑も少しの間和らぐような、そんな雰囲気をもたらしてくれるようです。

◎「愛の福祉基金」が1億円を超えました!

7月6日、三菱信託銀行から愛の福祉基金への寄付に対して、感謝状が贈呈されました。昭和55年に篤志家からの寄付で始まったこの基金は、これまでたくさんの方々から心温まるご協力をいただき、今回の寄付で1億円を超えました。基金の運用益を基に毎年、母子・父子家庭などの児童に、中学校入学時に図書券を贈呈しています。



◎世界の子ども みんな友だち

6月27日、名山小学校で日本語教室が開級、4人の児童生徒が入級しました。教室は、外国から帰ってきて日本語が良く分からない子供たちのために、日常生活や学習で不自由を来さないようにと始められたものです。この日は、新しい友だちの門出を児童みんなで祝福、学校は歓迎一色に包まれました。

「緑衣の女」
宮原 亨さん(魚見町)の作品



「マイステケッチ」
コミニティーカレッジの講座を受講してからは、はや五年がたちます。自分が考えたイメージを絵に表していくことは、本当に難しいですね。

でも、絵の具を扱っているときは何も苦にならず、いつも夢中がかいているんです。作品は、女性の優しさを十号のキャンバスいっぱいに収めてみました。

献血は、愛がたっぷり詰まった贈り物なんです。わたしたちの体の中を流れる血液はとっても大切なもの。その大事な宝物を分かち与えることは、人間しかできない素晴らしい「心の行為」だと思います。一日最高、百人の方々から採血することがありますが、いつも笑顔絶やさず、そして血液を患者さんに代わって「ありがとうございます」と感謝の気持ちを忘れないようにしています。自分たちがいつ血液を必要とするかもしれない、いまの時代に、献血をすることは助け合いの一つの良い例です。現代社会に欠けつつある互助精神を培っていくものでもありません。

自分の健康管理もできる献血。わたしも十回以上の経験者です。皆さんも時間があつたら、ぜひ、足を運んでみてください。



県赤十字血液センター 採血課 竹山 栄子 さん

- 血液型……O型
- 趣味……茶道、テニス、スポーツ観戦など
- 理想の人……友だちの多い人、そして優しい人

大好き鹿児島
マイタウン

《明和》



明和二丁目 瀬戸口一美さん

わたしは、市の広報紙「市民のひろば」などを各世帯に配る協力員です。毎月の配付のときは朝五時に起床、運動も兼ねて、近所の三百十世帯を回っています。

空気もおいしい早朝、しみじみと、ここ明和に暮らしている幸せを味わいながら、まち並みを一步一步踏み締めて歩くんですよ。平凡ですが、まちの良さはふとこんなときに感じるものではないでしょうか?

早いもので明和に住んで、もう十三年。子供たちもここで生まれ、わたしたち家族四人もすっかり明和の一員として、自分たちの故郷に住み着いている感じがします。

わたし自身、母として一生懸命子供を育ててきました。まわりの姿も次第に充実してきてみたい。実感として、明和は静かで、すばらしい人たちが住んでいるまちなんです。本当にこれだけは強調したいですね。

いくら環境が良くても、人と人の付き合いが悪かったら、住んでいてもいいなあーと感じないですもの。

まちづくりの原点は、なんといっても子供が素直に育ち、大人同士が仲良くしながら、自分たちのまちを愛していく。そんなすばらしい豊かな心を育んでいくことではないでしょうか。

いままであまり珍しいものがなかった明和に、このほど再開発の拠点とも言うべき、「原良団地近隣センター」の建設着手がありました。町内から公募した名称も、「ファミリープラザめいわ」と決まり、期待を一身に集めています。

いま、新しいまちづくり。人づくりが始まり、その鼓動が沸き起こってきている、わたしたちの「明和」はその名の如く、明るい和を目指している大好きなマイタウンだと感じています。



●ノウゼンカズラ

フェンスやパーゴラなどに絡ませると、庭園や芝庭に良く似合うノウゼンカズラは、中国原産の落葉性の花木。花は七月八月ごろに黄赤色ラッパ状の花が、若枝の先に房状になって咲きます。

育て方のポイントとして、植える場所は日当たりと水はけともに良い、砂質壤土を好みます。

花芽の付き方は、ある程度の樹齢となり肥大生長してくると、新梢がつるとなって伸びて先端に花芽を作り、そのまま開花します。

剪定、整枝の方法はポール仕立てが普通ですが、日よけ棚などにも利用できます。また、開花した枝は一月二ヶ月ごろに十〜十五程度残して切り詰めてください。同時に弱い枝も切り除きましょう。肥料は、寒肥として二月ごろに

油かす、けいふんなどを施し、株作りをします。

利用方法は、フェンスやパーゴラに絡ませるなど、芝庭や洋風庭園にも良く、日本庭園などでは高木性の幹に絡ませるのも良いですね。

【アドバイザー】
市花と緑の相談員 瀬戸正徳



(大切なものは保存しておきましょう)