

平川動物公園の仲間たち

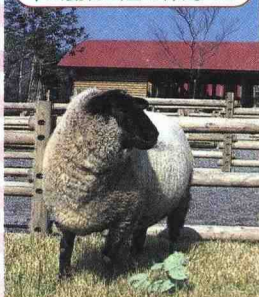

ヒツジ

# かごしま市民のひろば 1月

平成3年1月1日

第284号

編集と発行：鹿児島市広報課/〒892鹿児島市山下町11番1号 市役所のでんわ：(24)1111

## 主な内容

- 特集**
- ② 国勢調査／本市の人口は536,685人……④
  - ③ 20歳／人生の旅立ち／新成人のつどい……⑤
  - ⑥ 正月お楽しみクイズ……⑦
- こみをつくるのは私たちです  
捨てればこみ 生かせば資源

### 市の人口(推計)

	(2.12.1)	(前年同月比)
人口総数	537,661人	(+964人)
男	253,284人	(+133人)
女	284,377人	(+831人)
世帯数	199,489世帯	(+2,099世帯)

鹿児島市立図書館・鹿児島市立科学館が昨年12月19日にオープンしました。ニューメディアを活用した近代的な図書館。科学館では、九州初の大規模映像投影装置・オムニマックスを導入した宇宙劇場、地球から宇宙までをテーマにした科学展示など、大人から子供まで楽しめます。21世紀まであと10年。夢があふれる空間が、皆さんのおいでを待っています。(写真は、オムニマックス映画を楽しむ中郡小学校の子供たち)

## 迫力と感動をあなたに!



あけましておめでとうございます。皆様には、すがすがしい新年をお迎えのこととお喜び申し上げます。

昨年は、鹿児島を舞台とするテレビドラマ「翔ぶが如く」が放映され、全国の方々に、近代日本の黎明期に活躍した郷土の先人達の業績や、郷土鹿児島島の果たした役割について、ご理解を深めていただく貴重な機会となり、誠に意義ある年でありました。

ことしは、二十一世紀へつなぐまちづくり計画としての第三次鹿児島市総合計画のスタートの年でありますので、さらに、鹿児島市の発展と市民福祉の向上を目指し、市民の皆様と手を携えて、市政の進展に全力を尽くしてまいります。

市民の皆様のご多幸をお祈り申し上げます。

鹿児島市長

あけましておめでとうございます。

皆様方には、ご家族お揃いでさわやかな新年をお迎えのこととお喜び申し上げます。

昨年は、内外ともに激動の年でしたが、おかげをもちまして本市は県都として、また、人口五十三万人を擁する南九州の拠点都市にふさわしいまちづくりが着々と進展いたしておりますことに厚くお礼申し上げます。

本年も皆様方のご協力をいただき、新しい時代の鹿児島市の創造と、さらに豊かな市民生活を指した市勢発展の年であってほしいものです。

市議会といたしましても、その機能を十分に果たし、皆様の負託に応えられるよう努力してまいります。

市民の皆様のご多幸をお祈り申し上げます。

鹿児島市議会議長

# ごみをつくるのは私たちです



地球を守るのは私たちです

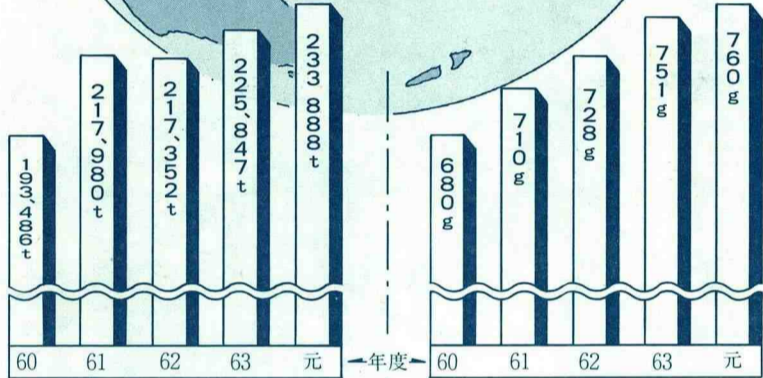

本市のごみ量の推移

市民1人1日平均のごみ出し量(計画収集)

## 身近な資源・環境問題：ごみ

私たちは、科学技術の発達と順調な経済発展のおかげで、かつてない便利で豊かな時代を迎えています。しかし、この繁栄の裏では、大量の資源とエネルギーの消費による地球規模での環境破壊という新たな問題にも直面しています。

二酸化炭素の増加による地球温暖化、酸性雨、フロンガスによるオゾン層の破壊や海洋汚染など、私たち人類のこれまでの活動が、地球に大きな影響を与えているのです。

私たちに、地球人類のひとりとして、これらの問題を真剣に考え、この豊かで美しい地球を守り、育て、取り戻して、次の世代へ引き継いでいかなければならない責任があります。

ごみの問題は、地球環境問題の一つとして、私たちに最も身近な問題です。

私たちは、便利で豊かな生活を維持するために、大量の資源とエネルギーを消費して、ごみとして排出しています。

本市では、平成元年度に、各家庭から約十四万九千トン、会社や商店から約八万五千トン、合計二十三万四千トンものごみ

が出されています。これを昭和五十四年度と比べると、総量で約十三%増えています。このうち各家庭から出されるごみ量は約二十五%も増えています。

そして、このごみを処理するために、約三十四億五千万円の経費を使っています。焼却されたごみは、二度とよみがえりません。

地球の未来は、今の私たちの手にゆだねられているのです。

例えば、家庭で出る新聞一年分(約七十キログラム)を古紙として再利用すれば、一本半の立木(直径十四センチ、高さ八メートル)を切らさず済みます。

雑誌や空きびんなど、回収すればもう一度資源として再利用できるものが、多くはごみとして捨てられています。これは、「ごみ」ではなく「資源」です。

私たちに木材と酸素を供給してくれる森林資源は、世界的にみると、毎年、本州の半分ぐらいの熱帯林が伐採され、姿を消しているといわれます。限られた資源を有効に活用し、また、豊かで美しい地球を守るために、まず、暮らしの中から出るごみを減らす工夫と、再資源化のための資源ごみ回収活動に、市民みんなで取り組みましょう。

## こんなところからごみ減量を

ごみ減量はモノを大切に作る心から

お店で...

- 無駄な買物をしていませんか。
- リサイクルできる品物を選びましょう。
- 必要以上の包装をしていませんか。

家庭で...

- 材料を無駄遣いしていませんか。
- 残りの材料は次に使いましょ。

- きちんと分別してください。
- 台所ごみはたい肥にしましょう。
- 資源ごみはありませんか。



## 不用品にももう一度活躍の場を

ところで、各家庭では、衣類、自転車、楽器など、まだ使えるけど不用品になったものもたくさんあると思います。

再資源化できないものは、ごみとして処分しなければなりません。が、まだ使えるようなものは、互いに提供しあってはいかがですか。

ショッピングもありますが、市でも皆さんの家庭や事業所などで不用品となったもので、まだ使えるものについての情報を収集・提供する「テレフォンバザー」を開設しています。

あなたの家庭に眠っている品物に、もう一度、活躍の場を与えて、資源の有効な活用を図りませんか。

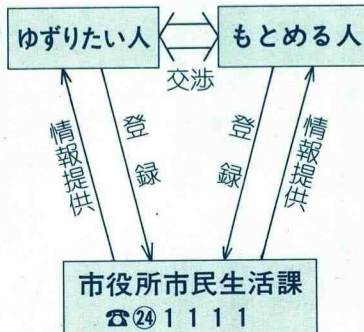

テレフォンバザーの利用方法

**リサイクルしましょう! テレフォンバザーご案内**  
(2年12月12日現在)

**ゆずります**

- 事務用机・椅子
- 婦人服
- 二連はしご
- 冷蔵庫
- 編み機
- ベリ台
- エルゴメーター
- 搭載健康器
- ソファ
- アルカライザー

**もとめます**

- 自転車(大人用、女児用)
- ルームランナー
- 学習机
- 本(小学校低学年用、童話・図鑑)
- ピアノ
- パン焼き機
- カラーテレビ
- 本棚
- ベビーカーシート
- ジュース
- 食卓用テーブル・椅子
- 英語教材
- ソファ
- ミキサー
- 長机
- フードプロセッサ
- パイオリン
- オルガン

テレフォンバザーでは、衣類、家具什器類、スポーツ用品類、電気ガス器具類、自転車など軽機械類、ベビー用品類、書籍、学用品類、レコード楽器類などを扱っています。

あなたの工夫と気配りで  
**53%のダイエット**

### 資源ごみの種類と再生製品

資源ごみ(一例)	再生方法	再生製品(一例)
古紙類 上質紙(コピー用紙、コンピュータ用紙など) 古雑誌・封筒・菓子箱 古新聞 古段ボール	バラバラの繊維に戻してから、すく	トイレトペーパー、再生紙 雑誌・菓子箱 新聞 段ボール
金属類 空き缶 なべ 鉄くず	溶かしてから固まりにしたあと、成形する	アルミニウム製品 鉄筋・鉄材
古布類 シーツ シャツ ズボン	裁断加工、または、粉碎して綿に戻す	ウエス(機械の油ふきそうじ用) フェルト・糸 中古衣料
びん 一升びん ビールびん ジュースびん	生びんは洗浄して再利用、びんくずは粉碎してガラス原料に混ぜる	一升びん ビールびん ジュースびん

## 再利用される資源ごみ

古新聞や古雑誌、空きびんなどの資源ごみは、おおむね左の表のような経過を経て再生利用されます。

このほか省エネルギーの効果もあります。下のグラフは、原料から作る場合のエネルギーを百分としたときに比べて、再生利用した場合のエネルギーはどれだけ節約できるかを表したものです。

# 捨てればごみ 生かせば資源

再生利用した場合の省エネ効果

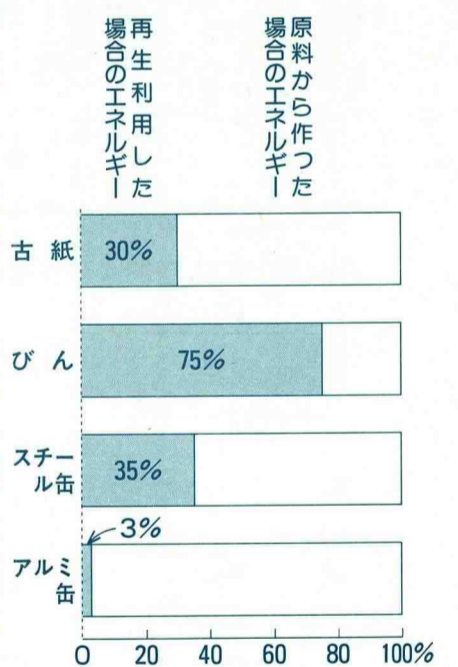

## 資源ごみを生かすには?

資源ごみは再生利用され、身近なところで再生製品としても活躍しています。では、資源ごみを社会のなかでいっそう生かしていくためには、私たちはどうすればよいのでしょうか?

一つは、製品を買い求めるときに、使い捨て容器よりびん容器を選んだり、再生紙を使ったノートやコピー用紙などの再生製品を選んだりするように心がけることです。つまり、資源ごみが再利用される場を多くすることが大切です。

もう一つ大切なことは、資源ごみを回収する生活様式をつくることです。再生資源回収業者に引き取ってもらったり、町内会や学校PTAなどが行う集団回収に参加したりして、たくさん資源ごみを回収ルートに乗せましょう。

## 地域ぐるみで集団回収を

町内会や学校PTAなどが行う資源ごみ回収活動に対して、市では補助金制度を設け、積極的に応援しています。(本ページ下参照)

こうして行われる集団回収には、次のようなメリットがあります。

### ①ごみが減らせる

資源として回収されれば、ごみ減量につながります。減ったごみの分だけ、ごみを処理する経費が節約できます。

②コミュニケーションが深まる

回収活動には、段取りから回収作業の労力提供までいろいろ苦勞がありますが、地域の方々が、一緒にいい汗を流せる機会でもあります。隣近所どうしや親子で、楽しく会話も弾みます。また、資源を大切にすることも

### ②収益金が得られる

回収業者からの収益金に、市からの補助金がプラスされます。

定期的な集団回収で回収量の確保を

### 家庭に資源ごみをとるため

には場所をとるので、回収されるあてがないと捨ててしまうことになりかねません。

そこで、同じ地域の学校PTA、町内会、あいご会、スポーツ少年団、老人クラブなどで連携をとりあって、定期的に集団回収ができるようにしませんか。

毎月資源ごみ回収の日を定めて、交代で回収活動を進めれば時期が重なることなく安定した量を回収できるのではないのでしょうか。

## ごみ減量に補助金

### 資源ごみ回収活動 補助金制度

- 資源ごみの回収活動を行う市民団体に補助金を交付しています。
  - 補助金は、回収した資源ごみの量と回収活動の回数で算定し、次の(1)と(2)の合計額です。
- (1)回収量に対する補助金  
回収量×補助単価  
※補助単価  
紙・布 2円/kg  
金属 1円/kg  
びん 1円/本

(2)回収活動回数に対する補助金  
(活動回数-1回)×2,000円

※回数に対する補助金は、1団体年額10,000円が限度です。

■補助金を受けるためには、事前に環



境事業部管理課に団体登録をしてください。

### 生ごみたい肥化容器 設置費補助金制度

- 生ごみたい肥化容器を購入して利用される方に、購入費の一部を補助します。
- 補助金額は、購入価格の1/2で、1基につき3,000円が限度です。
- 自然の力で、台所の生ごみや庭の落ち葉などをたい肥に変える容器です。ぜひ、ご利用ください。

ごみ減量に関する問い合わせ先

環境事業部管理課  
☎241111

ごみの問題は、行政の努力だけで解決できるものではありません。できるだけごみを発生させない取り組み、発生したごみを適正に処理する取り組みを進めるために、市民の皆さんや事業所などとも力を合わせて、社会全体で取り組んでいきたいと考えています。

環境事業部管理課 ☎241111

# 新しい風 さわやかに

## 平成二年度 春の新人賞 決まる

鹿児島市民文化会議と市教育委員会は、先月十七日「第十六回鹿児島市春の新人祭・新人賞」の受賞者を発表しました。この「春の新人賞」は、市内を中心に芸術文化の分野で優れた活動を行い、将来が期待される若い芸術家を励まし、あわせて地域文化のさらなる発展を願い毎年行われるものです。今回は有馬智子さん（舞踊Ⅱ洋舞）、伊之口芳至さん（美術Ⅱ書道）、東條新一郎さん（美術Ⅱ洋画）の三人が選ばれました。受賞者のプロフィールは次のとおりです。

【舞踊Ⅱ洋舞】有馬智子さん（三）白鳥バレエ団所属。鹿児島女子短期大学卒業。三歳の時からバレエをはじめこの道一筋に二十三年。平成二年十月の文化庁主催芸術祭参加公演「平家物語」では主人公建礼門院徳子の母二位の尼を好演しました。

【美術Ⅱ書道】伊之口芳至さん（三）国学院大学卒業。一葉会所属。これまでの十年間に読売書法展では、特選、秀逸（三回）で評議員。西部朝日展で特選（鹿児島県知事賞）、評議員。平成二年には日展に初入選。南日本書道展では、南日本新聞社賞をはじめ数々の特別賞を受賞するなど、その目覚ましい活躍は県内外で高く評価されています。特にか

な書の分野において将来が期待される新人です。現在、西陵五丁目書道倶楽部を開設。【美術Ⅱ洋画】東條新一郎さん（三）東光会鹿児島支部所属。大阪芸術大学卒業。県立西高校非常勤講師のかたわら高齢者大学、成人大学の美術指導に携わる。昭和五十八年南日本美術展で海老原奨励賞、翌五十九年から東光展と、以後、連続入選を果たし、旺盛な制作活動と若々しい意欲的な画風に注目されています。平成二年第四十五回記念南日美展でP賞を受賞。県美術協会会員推挙。現在は赤塚学園、MBC学園の講師。

日ごろは、団の一員として鹿児島市や県主催の芸術鑑賞劇場、巡回公演等に出演するとともに助教として後進の指導に当たるなど本県バレエ界の発展に貢献しています。



有馬 智子さん



伊之口 芳至さん



東條新一郎さん

【美術Ⅱ洋画】東條新一郎さん（三）東光会鹿児島支部所属。大阪芸術大学卒業。県立西高校非常勤講師のかたわら高齢者大学、成人大学の美術指導に携わる。昭和五十八年南日本美術展で海老原奨励賞、翌五十九年から東光展と、以後、連続入選を果たし、旺盛な制作活動と若々しい意欲的な画風に注目されています。平成二年第四十五回記念南日美展でP賞を受賞。県美術協会会員推挙。現在は赤塚学園、MBC学園の講師。

が果たした偉業や薩摩の業績が一目でわかるようになっていない方は、最後の機会ですので、ぜひ、ご家族おそろいでお越しください。また、館内には、市内の小

# 翔ぶが如く館

— いよいよ1月20日まで —

### 40万人突破!

昨年四月一日に、JR鹿児島駅東隣にオープンした「翔ぶが如く館」は、連日、県内外から多くの人が訪れ、すでに入館者は四十万人を超えました。開館期間もいよいよあと二十日を残すのみとなりました。ドラマの放映は終わりましたが、幕末から明治にかけて先人たちが

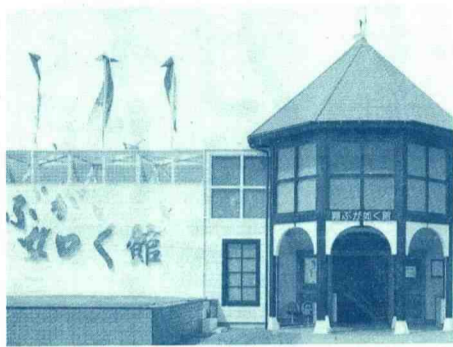

中学生を対象に募集した翔ぶが如く館を観ての感想文の入選作品も展示してあります。

館内に展示してあるドラマ出演者の写真パネルなど、約百点を閉館後にプレゼントします。ご希望の方は、お申し込みください。

【受付期間】一月十五日まで  
【申し込み方法】翔ぶが如く館に入場の際、配布する申込書で申し込む。  
【抽選】申込者多数の場合は、抽選のうえ決定します。  
翔ぶが如く館の21133、観光課 ☎11111

## 桜島火山爆発 総合防災訓練

1月11日に 桜島全域で実施

桜島は、大正三年一月十二日大噴火を起こし、多数の死傷者と大きな被害を出しました。そして今も、火山活動は活発に続いており毎年多くの被害を与えています。

今年一月十一日に桜島町溶岩グラウンドを主会場として、総合的な防災訓練を島内全域にわたって開催します。

地元住民の皆さんはもとより、警察、消防、海上保安部、日赤などの関係団体と、鹿児島市、桜島町、鹿児島県など七十九団体、約五千人の参加のもと、午前九時二十分から、情報連絡・伝達訓練、避難訓練、炊飯訓練など二十一日の訓練が行われ、非常時に備えて各種

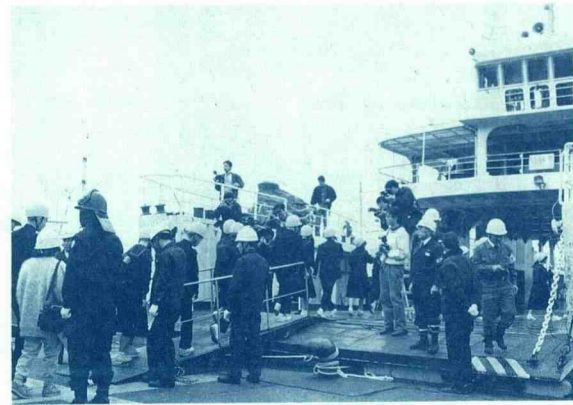

昨年の総合防災訓練から

例年、この大正の大噴火にちなんで、再びその時のような死傷者や被害を出さないよう桜島火山爆発総合防災訓練を実施しています。

の災害応急対策が迅速・適切に行われるよう防災体制の確立を図ります。

△防災火山対策課▽

## 国勢調査 本市の人口は536,000人

要計表による人口速報

平成二年十月一日現在で行われた平成二年国勢調査は、指導員、調査員をはじめ、市民の皆さんの協力で終了することができました。誠にありがとうございました。

さて、本市についての要計表による人口がまとまりましたのでお知らせします。

また、世帯数については、二十万八百七十八世帯で、前回より一萬六百六十一世帯、率にして五・六％増加し、一世帯当たりの人員は二・六七人で、前回調査の二・七九人と比べ、〇・二二人減少し、世帯規模が縮小していることがわかります。

### 鹿児島市の人口および世帯数の推移 (大正9年～平成2年)

年次	世帯数	人口		1世帯当たりの人員	性比
		総数	男女		
大正9年	34,076	176,665	84,945 / 91,720	5.18	92.6
大正14年	39,475	202,703	98,820 / 103,883	5.13	95.1
昭和5年	42,809	217,497	105,996 / 111,501	5.08	95.1
昭和10年	45,868	233,316	113,219 / 120,097	5.09	94.3
昭和15年	47,840	240,280	113,835 / 126,445	5.02	90.0
昭和22年	54,768	241,592	117,753 / 123,839	4.41	95.1
昭和25年	61,638	269,560	129,464 / 140,096	4.37	92.4
昭和30年	71,966	314,011	150,722 / 163,289	4.36	92.3
昭和35年	86,524	334,643	159,249 / 175,394	3.87	90.8
昭和40年	104,133	371,129	175,436 / 195,693	3.56	89.6
昭和45年	123,599	403,340	189,468 / 213,872	3.26	88.6
昭和50年	149,448	456,827	215,547 / 241,280	3.06	89.3
昭和55年	177,999	505,360	240,143 / 265,217	2.84	90.5
昭和60年	190,217	530,502	251,752 / 278,750	2.79	90.3
平成2年	200,878	536,685	252,133 / 284,552	2.67	88.6

## 工業統計調査などにご協力を!

通産省と県では、平成2年12月31日現在で、工業統計調査、石油等消費構造統計調査および物流流通統計調査を実施します。

これらは、経済の動向を把握、分析するための資料となる重要な統計調査です。

調査員が1月中旬ごろ、事業所に伺いますので、ご理解とご協力をお願いします。

問い合わせ 企画調整課 ☎241111

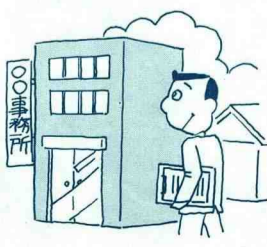

## 1月31日までに 給与支払報告書の提出を

平成2年中に、1人分でも給与を支払われた事業所  
— 2年1月～12月の間に給与の支払いを受け、  
3年1月1日現在、本市に住んでいる人の分 —  
(パート・アルバイト、退職者を含む)

対象

◆提出先・問い合わせ先 市民税課 ☎241111・谷山支所税務課 ☎292111  
伊敷支所 ☎292111・東桜島支所 ☎202111

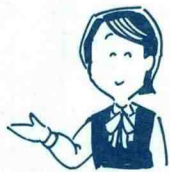

### 鹿児島市立図書館 / 鹿児島市立科学館

☎8500

☎8511

- 開館時間 9時30分～18時
- 休館日 1. 火曜日(祝日のときは翌日)
- 2. 12月28日から翌年の1月4日まで
- 3. 特別整理期間(年1回で14日以内) ※図書館のみ

■科学館利用 ※図書館の利用は無料。

◆入館料		◆宇宙劇場観覧料			
大人(高校生以上)	400円	大人(高校生以上)	500円		
小人(小・中学生)	150円	小人(小・中学生)	200円		
20人以上の団体	大人	320円	20人以上の団体	大人	400円
	小人	120円		小人	160円
回数券(11回分)	大人	4,000円	※未就学児が座席を占有する場合は有料。(小人料金)		
	小人	1,500円			

◆宇宙劇場上映時刻  
 ①9:50 ②11:00 ③13:10 ④14:20 ⑤15:30 ⑥16:40  
 ※①③⑤はプラネタリウム、②④⑥はオムニマックス映画。  
 ※⑥は日曜・祝日のみ。 ※上映時間約40分。

交通案内 市電「郡元電停」から徒歩で約5分。市営バス「鴨池市営プール前バス停」から徒歩で約1分。専用駐車場はありませんので、なるべく電車・バス等の公共交通機関をご利用ください。車でおいでの方は、近くの鴨池公園駐車場をご利用ください。

一月十五日は「成人の日」。今年は、市内で約九千人が大人の仲間入りをします。二十一世紀を担う若者たちの門出を、市民こぞで祝福しましょう。

主役である新成人の皆さんの参加をお待ちしています。

【日時】一月十五日(火・成人の日) 十時五十分～十二時

【会場】市民文化ホール

【対象者】昭和四十五年一月十七日から四十六年四月一日までに生まれた人。

◆【内容】オープニング(バンド演奏)：鹿児島大学チェリイアイランド・ジャズオーケストラ / 新成人へ贈る歌：鹿児島市出身のオペラ歌手・的場安朗さん、式典、記念品贈呈

◆対象者の新成人への案内状は出しますので、直接会場へおいでください。

◆駐車場に限りがありますので、できるだけ自家用車での来場はご遠慮ください。

△婦人青少年課 ②1971V

## 20歳! 人生の旅立ち

# 新成人のつどい

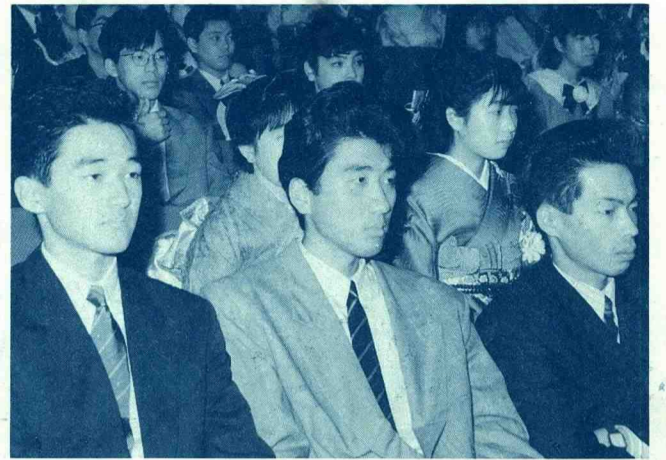

## 償却資産を必ず申告を おもちの方は

申告期限は1月31日

平成三年一月一日現在、市内に土地・家屋以外の事業用資産(償却資産)をおもちの方は、一月三十一日までに申告することになっていきます。特に、昨年事業を始めた方も、もれなく申告してください。

◆償却資産とは、次のようなものをいいます。

- パワートラック
- テナント等に施した造作費など
- 船舶：砂利採取船、モーターボートなど
- 車両・運搬具：フォークリフトなど
- 工具・器具・備品：金庫、冷蔵庫、クーラー、レジスターなど

◆償却資産とは、次のようなものをいいます。

構築物：庭園、舗装道路、塀、広告塔など

機械装置：ブルドーザー、

【問い合わせ・申告書提出先】  
 資産税課 ④1111  
 谷山支所税務課 ⑨2111

## 家屋の取り壊しや所有者の変更の際には届け出を!

固定資産税は、毎年1月1日現在で土地、家屋等を所有している方に課税されます。

家屋を取り壊したり、売買または相続などで所有者が変わった場合は、下記へお届けください。

◎登記家屋(法務局へ登記されている家屋) → 法務局へ

◎未登記家屋(法務局へ登記されていない家屋) → 資産税課、または谷山・伊敷・東桜島の各支所へ

◆問い合わせ先  
 資産税課 ④1111  
 谷山支所税務課 ⑨2111

【問い合わせ・申告書提出先】  
 資産税課 ④1111  
 谷山支所税務課 ⑨2111

## はかりの定期検査

光電式はかり・電気抵抗線式はかり (ひょう量 30kg以下)

検査期日	検査区域(町・丁目)
1/7~1/11	吉野、大明丘一～三、下田、川上、岡之原、緑ヶ丘、西伊敷一～七、千年一・二、坂元、西坂元、東坂元一・二、玉里団地一～三、若葉
1/14~1/18	清水、鼓川、池之上、柳、稻荷、春日、浜、上尾尾、冷水、下尾尾、長田、大尾、上本、小川、小山田、犬迫、皆与志、伊敷、下伊敷、玉里、草牟田、草牟田一・二、城山一・二、新築院、祇園之洲
1/21~1/25	易居、名山、平之、山下、東千石、西千石、中、金生、照国、城山、泉、住吉、堀江、大黒、吳服、船津、新、松原、樋之口、山之口、千日、加治屋、原良、小野、小野一・二、城西一～三、鷹師一・二、常盤、薬師一・二、西田一～三、武一～三、永吉
1/28~2/1	中央、高麗、上之園、新屋敷、甲突、錦江、南林寺、城南、天保山、下荒田一～四、上荒田、与次郎一・二、荒田一・二、鴨池、鴨池新、鴨池一・二、郡元、郡元一～三、南郡元、東郡元
2/4~2/8	真砂、真砂本、三和、新米、田上、西別府、西陵一～八、明和一～五、武岡一～五、田上一～四、田上台一～四
2/12~2/16	南新、日之出、西紫原、紫原一～七、宇宿、宇宿一～五、山田、中山、魚見、桜ヶ丘一～八、五ヶ別府、上福元、東谷山一～五、星ヶ峯一～五、小原
2/18~2/22	谷山堀屋、和田、下福元、小松原一・二、錦江台一～三、平川、南米一～六、東開、御本、谷山港一～三、七ツ島一・二、野尻、持木、東桜島、古里、有村、黒神、高免

光電式はかりおよびひょう量三十kg以下の電気抵抗線式はかりの定期検査を行います。

【検査期間】一月七日～二月二十八日

【検査時間】午前十時～午後三時三十分

【検査期日・検査区域】左表のとおり

【検査場所】計量器の所在の場所

△計量検査所 ⑤5633V

## 改築工事のため伊敷支所は仮庁舎に移転します

＝2月12日から業務開始＝



伊敷支所は庁舎が狭く、ご利用いただく市民の皆さんに、何かとご不便をおかけしてまいりましたが、今回、現庁舎を全面的に改築することになりました。

工事期間中は、市民の皆さんにご迷惑をおかけいたしますが、ご協力いただきますようお願いいたします。

なお、改築工事期間中は、下図の仮庁舎に移転して業務を行います。

【移転先】伊敷公民館西側隣接地(〒890 伊敷町三一二番地一)

【移転先での業務開始日】平成三年二月十二日(火)

※戸籍関係届の時間外受け付けについては、二月十日午前八時三十分までは現庁舎で、それ以降は移転先で受け付けます。

【移転期間】平成三年二月十二日～四年九月

△伊敷支所 ②2111V

## 吉野町 交通規制にご協力をお願いします

準用河川花倉川改修工事に伴い、市道中原村ノ後線が、左図のとおり通行止めになります。工事期間中、ご迷惑をおかけしますが、ご協力をお願いいたします。

予定

△河川課 ②1111V

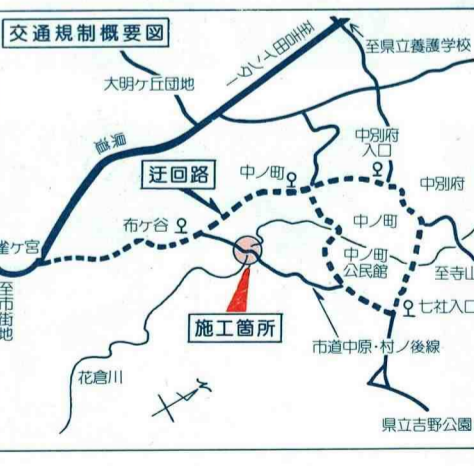

## 市民相談は無料

- 市民生活課 ④1111
- 一般相談(日常の困りごと相談)……毎日9時～16時(土曜日午後と休日は除く)
  - ※谷山・伊敷支所でも実施
  - 法律相談……毎週火・金曜日と第1・2・4月曜日、13時～16時(12時受け付け抽選、定員10人)
  - ※1月4日(金)は1月16日(水)に変更
  - 花と緑の相談 1/2 13時～16時
  - 税務相談 1/10 13時～16時
  - 登記相談 1/10 13時～16時
- 年金相談 1/6 13時～16時
- 建築相談 1/7 13時～16時
- 不動産相談 1/7 13時～16時
- 人権相談 1/7 13時～16時
- 谷山支所相談係 ⑨2111
- 税務相談 1/6 10時～16時
  - 登記相談 1/6 13時～16時
  - 法律相談 1/6 13時～16時(12時受け付け抽選、定員10人)
- 伊敷支所 ②2111
- 人権相談 1/8 13時～16時

ご注意ください!

## 石油ストーブの取り扱い

- ◆火をつけたまま給油していませんか?
- ◆カートリッジタンクのふたは、しっかり締まっていますか?
- ◆点火後、炎の調整をしていますか?
- ◆ストーブの上に洗濯物を干していませんか?
- ◆外出時には、必ず消していますか?

消防局 ②5811

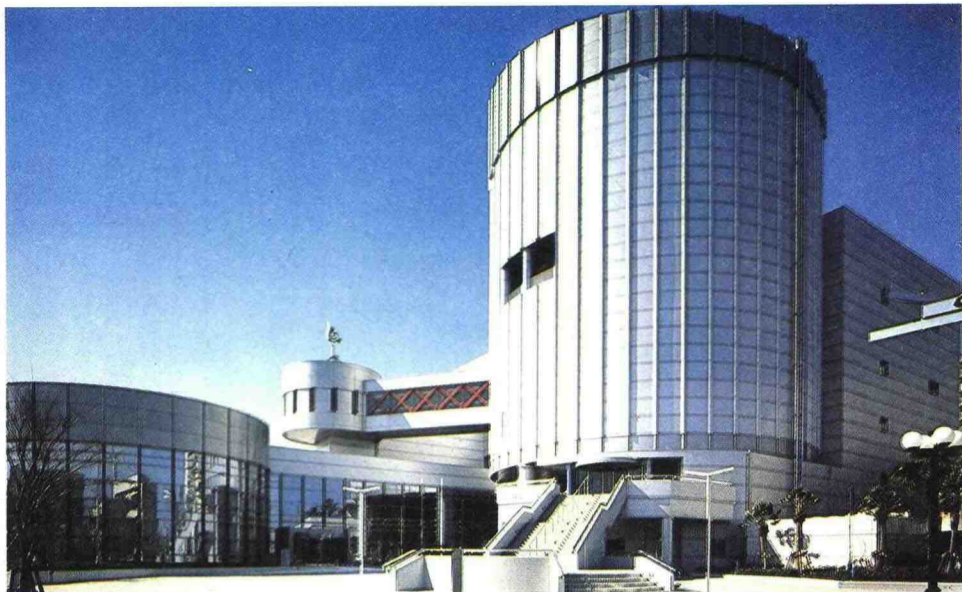

鹿児島市立図書館・科学館が昨年12月19日オープンしました。ビッグアイは科学館の愛称

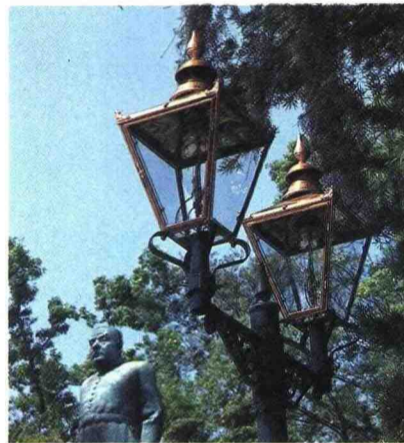

昔をしのぼせるガス灯

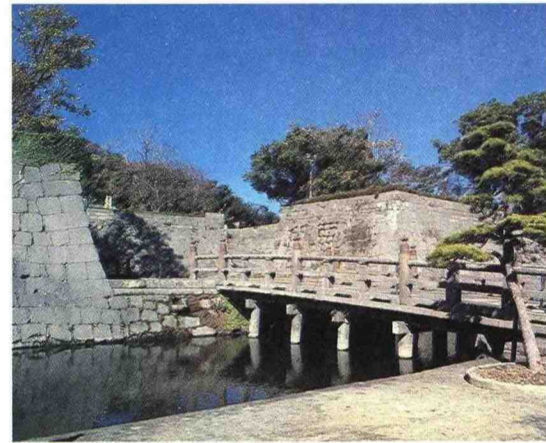

鶴丸城跡。市内には、ほかにも数多くの史跡が残り歴史の重みを感じさせる



衛生的なごみ処理施設である北部清掃工場は犬迫町にある



鹿児島市にとって4番目の姉妹・友好都市マイアミ市の市街地

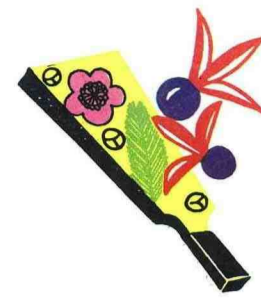

# 正月お楽しみクイズ

## CROSSWORD

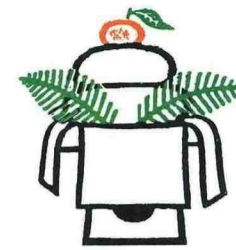

お正月、ご家族でクロスワードクイズをお楽しみください。  
小・中学生にはお年玉として賞品も用意しました。どしどしご応募ください。

### 応募方法

◎答え 桃色の枠内の10文字を組み合わせて、Aで始まりBで終わる言葉を作ってください。(ヒント：平成2年度手づくり郷土賞を受賞) ※正解は2月1日号に掲載します。

応募資格 市内の小・中学生に限ります。

応募方法 官製はがきに、住所、氏名、学校名、学年、電話番号、答え(10文字)を明記して市役所広報課クイズ係(〒892 山下町11-1)へ。締め切りは1月21日(月)で当日の消印有効。応募は一人一通に限る。正解者の中から抽選で100人に、賞品を差し上げます。

発表 発表は賞品の発送に代えさせていただきます。

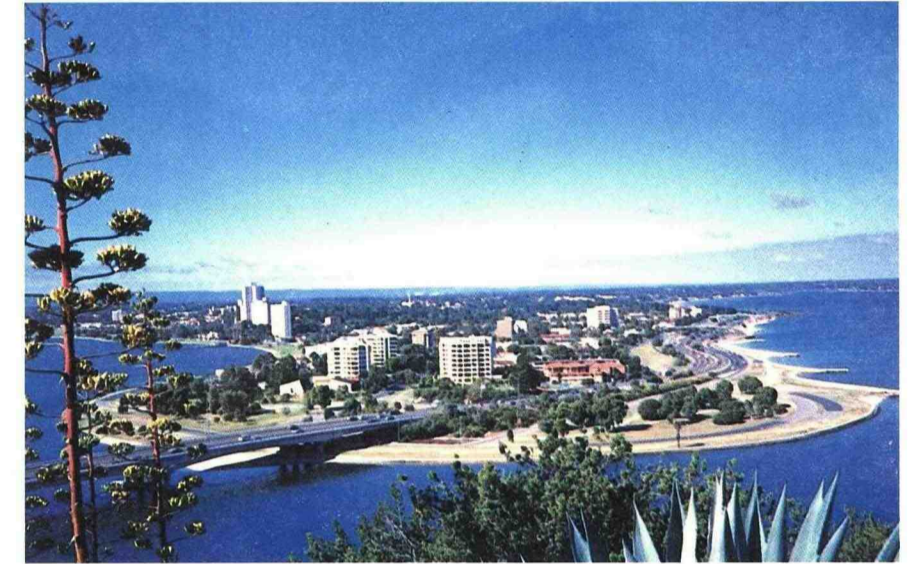
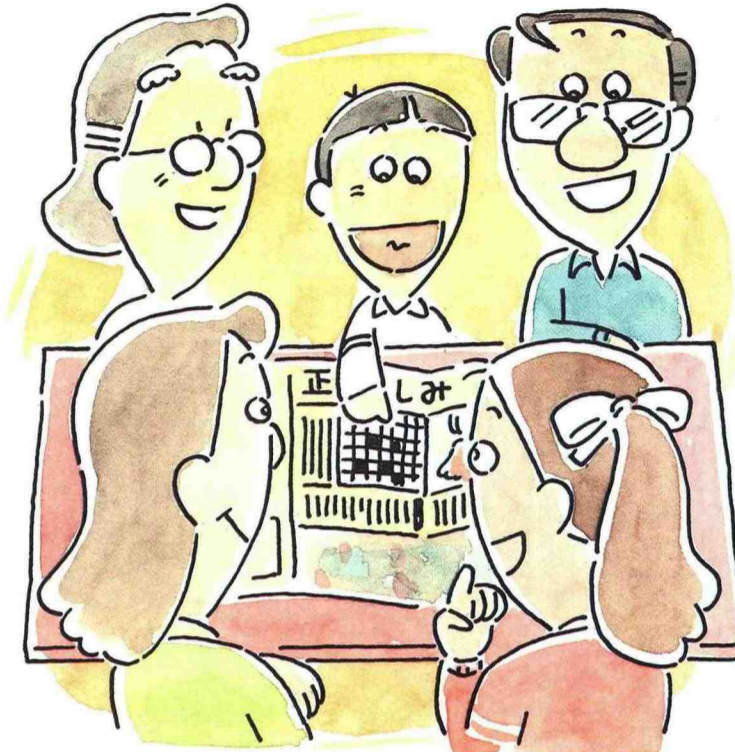
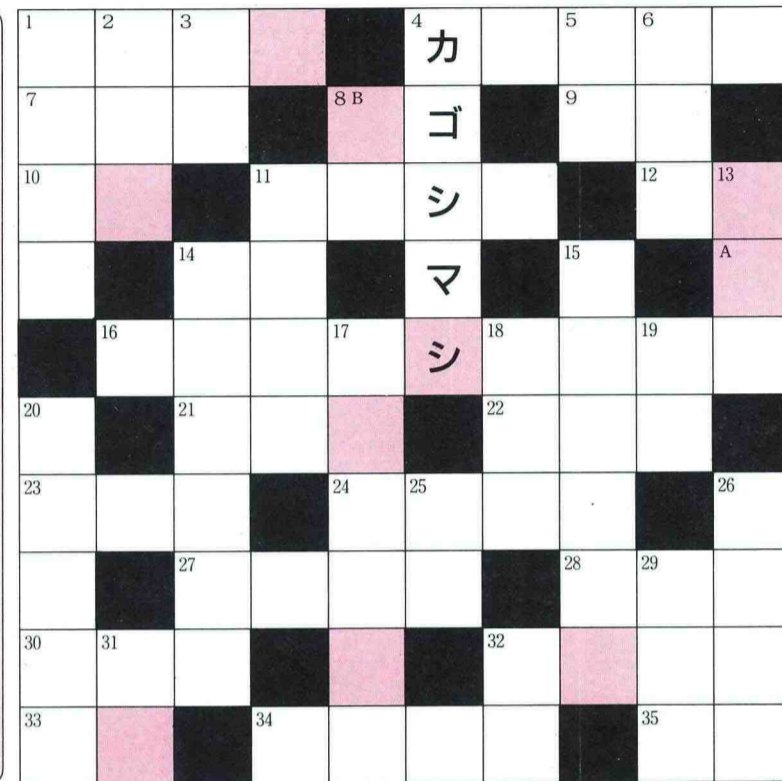

パス市街地。鹿児島市は北緯32度、パス市は南緯32度にある

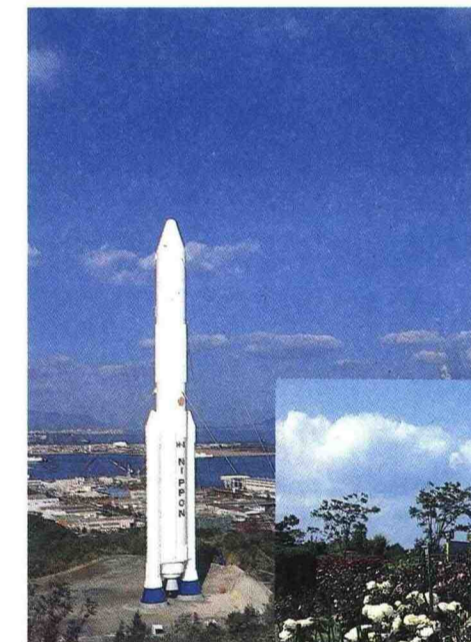

写真やイラストも参考にしなね!!

錦江湾公園は、コアラでおなじみの平川動物公園に隣接している。

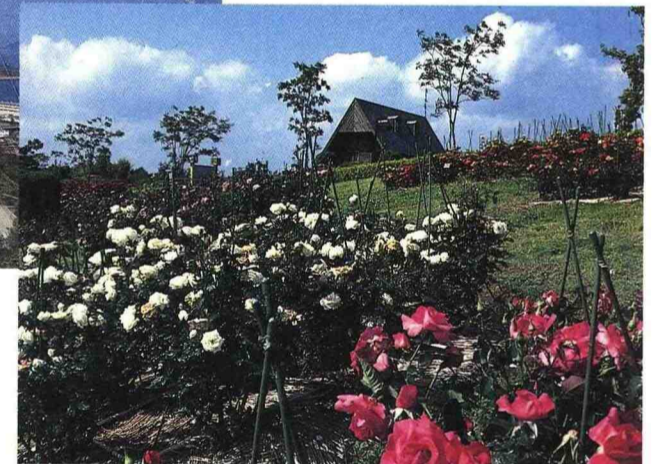

- 1 去年11月1日、鹿児島市とアメリカの○○○○市は姉妹都市盟約を締結しました
- 2 熱帯で樹上生活を営む小動物(ハチユウ類)
- 3 姉妹都市であるオーストラリアのパス市は、○○○○32度の緯線上にある
- 4 二才ガ○を教育する郷中教育
- 5 海水浴場は○を洗うような混雑
- 6 5対(10本)の腕をもつ
- 7 言い伝えのなかには、これもあります
- 8 田んぼのかかしはニホー○でした
- 9 戦国時代の武将・武田信玄が治めた国
- 10 世界の恒久平和の達成を願って
- 11 毎日大量のごみを衛生的に処理する○○○清掃工場
- 12 ゆつたりと○○○○
- 13 ○○○を離らす
- 14 明治、大正のころの街灯
- 15 チェストイゲ、キハレ
- 16 サザエさんの妹
- 17 あとは○○○の問題だ
- 18 イントの古称
- 19 南国鹿児島夏の風物詩○○○○
- 20 ○○馬

### ヨコのカギ

- 1 ○○○○の離
- 2 西暦一五三三年、スペインのバロに征服された○○○帝国
- 3 鹿児島市立科学館の愛称は、ビッグ○○○
- 4 感謝の気持ちを表わすことば
- 5 歴史の○○○を感じるまじ
- 6 ○○○を築く
- 7 ○○○○な話だ
- 8 ○○○○を分ける
- 9 ウォーターフロント(水辺、水際に)は、自然にシラツプできる○○○○○がある
- 10 H・Hロケットの実物大模型やバラ園、フィールドアスレチックなどがある○○○○○公園
- 11 全国に鹿児島をアピールしたNHK大河ドラマ○○○募集中
- 12 身を助けるもの
- 13 錦江湾に浮かぶ鹿児島市のシンボル
- 14 ○○○長くお幸せ!!
- 15 ○○○○に塩
- 16 幕末から明治にかけて活躍した偉人の誕生地が数多く残る○○○町
- 17 国宝の建築物付近では厳禁です
- 18 元素記号

### タテのカギ

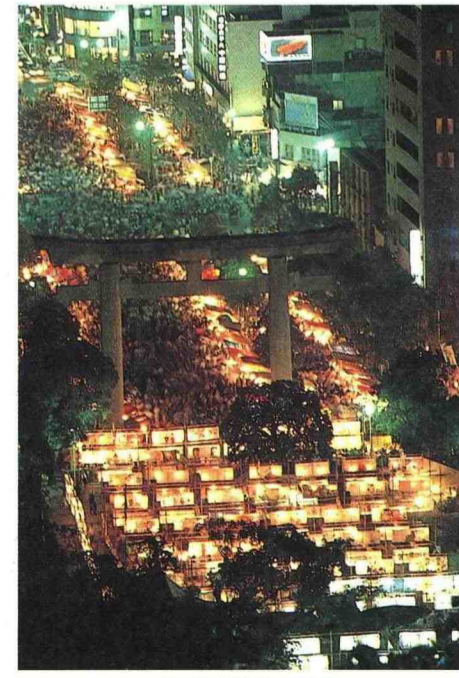

照国神社の六月灯



昨年2月鹿児島市は平和都市を宣言した

### 潤いのある街づくりは あなたの市税で

- ・今月は、市県民税（給料引きによる個人分）第4期分の納期です。
- ・納期限を過ぎますと、督促料や滞金を徴収され余分な負担がかかります。
- ・納め忘れのないよう納期内に納付しましょう。



納税課 ☎1111

**研究学生 工学技術**  
 業種は木工と窯業  
 募集人員は、いずれも伝習生が1人、研究生が若干名  
 養成期間は伝習生が1年、研究生が2年  
 資格は、市内に住み、将来この仕事に携わることとを希望する16歳～44歳の人

### なくそう差別 私のまちから 職場から

(問い合わせ)  
同和对策室

**障害者職業訓練生**  
 短期大学 立公開講座  
 講座名は「ラッセルの幸福論」  
 期間は1月19日～2月16日(毎土曜日)までの5回  
 時間は14時～16時  
 講師は、鹿児島県立短期大学教授細谷幸夫氏  
 申込期限は1月18日  
 入鹿鹿島県立短期大学 ☎1111

**技能・技術講座**  
 2月前半開講の講座は自動プログラミング講座・アーキテクト特別教育・低圧電気取扱特別教育の3講座  
 申し込みは開講日の3日前までに電話か直接来訪のこと  
 入鹿鹿島技能開発センター・開発援助課 ☎3783

**民生安定資金**  
 市内に居住し、市県民税が原則として均等割(年額3200円)か非課税の世帯に、事業資金などを貸し付けます(生活資金、返済金などは除く)  
 申込期限は1月18日

**母子・寡婦福祉資金**  
 進学される母子家庭の児童や父母のいない児童で、ほかの奨学金を受けていない児童・生徒に、一定の基準により資金を貸し付ける制度があります  
 申込期限は、就学支度資金が3月10日、修学資金は毎月10日

**交通安全は家庭から**  
 一家の幸福を一時にして奪い去る「交通事故」は何としても防がなければなりません  
 家族みんなで、それぞれの立場から「交通安全」について話し合ひましょう  
 平成3年スローガン「広げよう交通安全の輪」  
 交通安全はあなたの手で  
 交通安全課

### 市のテレビ番組

**市民のひろば** <MBC>  
 日曜日 8時～8時15分  
 [第3日曜日は除く  
 第4日曜日は8時～8時30分]

**市政の窓** <KTS>  
 土曜日 16時55分～17時  
 日曜日 11時55分～12時

**かごしま市政ガイド** <KKB>  
 金曜日 12時55分～13時

**かごしまシティーチャンネル** <KKB>  
 日曜日 11時45分～11時50分

### 交通災害共済 出張受け付け

%出 八幡校区振興会第一公民館 (時間は10時から16時まで)  
 %金 伊敷団地西部住宅集会所 (時間は13時30分から16時まで)  
 ◎問い合わせ 交通安全課 ☎1111

**市内交通事故発生状況**  
 (12月14日現在)

発生件数	3,491件
死者数	24人
傷者数	4,003人

### 交通災害共済 受付窓口の移転について

交通災害共済の受付窓口を、都合により下記のとおり移転いたします。しばらくの間ご迷惑をおかけしますが、よろしくお願いいたします。

◎期間 1月4日(金)～3月30日(出)まで

◎移転先 市役所東別館2階 交通安全課内



### 星ヶ峯墓園新区画

募集区画は、2号ブロックの残り272区画  
 ◇対象は市内に墓地を持たない市民で遺骨を3年以内に埋蔵できる人か、遺骨のない人で3年以内に納骨施設を設置できる人  
 ◇1区画の使用料は、42万円(6㎡)  
 ◇募集期間は2月1日から  
 ◇受付場所は、環境衛生課と谷山支所市民課  
 ※2月1日は谷山支所市民課だけで受け付けます  
 環境衛生課・谷山支所市民課

在宅重度身体障害者 家庭介護技術等指導講座  
 ◇家庭介護者の技術習得とレベルの向上を図るための講座です  
 ◇対象は在宅の重度身体障害者などを介護している家族、ボランティア、ホームヘルパーなど  
 ◇日時は2月13日、20日、27日の3日間、いずれも13時～16時  
 ◇受講は無料  
 ◇定員は50人  
 ◇会場は市福祉コミュニティセンター(祇園之洲町)  
 ◇申し込みは1月31日までに電話で同センターへ  
 市福祉コミュニティセンター ☎1200

### 火災から守ろう 文化財

1月26日(土)は「文化財防火デー」

- ★1月26日(土)を中心に、全国一斉に、文化財防火デーが実施されます。
- ★本市でも、例年、異人館・市立美術館、南洲寺等で消火訓練が行われます。
- ★これを機会に、身近な史跡や文化財を大切に保存しましょう。

社会教育課 ☎1961  
 消防局 ☎5811



(薩摩郡入来町)では、次のとおり入校生を募集しています  
 ◇入校資格及び訓練科目は①中卒卒業又はこれと同等以上の学力を有する者  
 ・園芸科ほか②高校卒業又はこれと同等以上の学力を有する者  
 ・製版・印刷科ほか  
 ◇募集期間は2月28日まで  
 ◇入社会福祉課

## お知らせのひろば

### 問い合わせ

- ◆鹿児島市役所 ☎241111  
 〒892 山下町11-1
- ◆谷山支所 ☎692111  
 〒891-01 上福元町4927
- ◆伊敷支所 ☎292111  
 〒890 伊敷町3162
- ◆東桜島支所 ☎212111  
 〒891-15 東桜島町863-1
- ◆吉野出張所 ☎430575  
 〒892 吉野町2267-1
- ◆教育委員会 ☎271921  
 〒892 山下町6-1
- ◆市立病院 ☎242101  
 〒892 加治屋町20-17
- ◆消防局 ☎265811  
 〒892 山下町10-30
- ◆交通局 ☎572111  
 〒890 高麗町43-41
- ◆水道局 ☎577111  
 〒890 鴨池新町1-10

### 今月の納期

□市県民税 第4期  
 □国民健康保険税 第8期

納期は1月31日まで

### 物価情報

毎月1日 消費生活情報連絡員調べ  
 ・消費税込み価格

前月比較	調査品目	規格	平均価格		
			12月	11月	前年12月
値上がり	鶏肉	モモ肉(中) 100g	94	93	87
	鶏卵	M 玉 10個	215	201	183
	牛乳	紙容器入 1ℓ	218	217	-
	さば	25cm大さしみ用 100g	103	90	69
	あじ	20～25cm大 100g	148	141	137
	さびなご	さしみ用 100g	138	108	-
	たい	養殖まじりさしみ用 100g	341	333	-
	あさり	100g	76	75	-
	サラダ油	ポリ容器入 700g	363	346	-
	マーガリン	ポリ容器入 225g	207	203	-
	マヨネーズ	ポリ容器入 300g	228	226	-
	しょうゆ	JAS特級濃口 1ℓ	329	322	-
値下がり	みそ	ポリ袋入 1kg	439	436	397
	砂糖	上白糖ポリ袋入 1kg	246	245	248
	合成洗剤	箱入 1.5kg	808	807	-
変動なし	トイレットペーパー	12ロール	386	384	-
	灯油	配達料込み 18ℓ	1,214	1,206	841
	ガソリン	店頭渡し 18ℓ	1,162	1,152	796
値下がりしたもの	豆腐	木綿ごじ1丁パック入	73	73	70
	即席ラーメン	1食分袋入 100g	80	80	72
	ラップ	30cm×20m	201	201	-
	牛肉	モモ肉(中) 100g	411	412	376
	豚肉	モモ肉(中) 100g	144	145	130
	キャベツ	出回り品 1kg	168	312	107
	たまねぎ	出回り品 1kg	197	206	179
じゃがいも	出回り品 1kg	211	228	169	
変動なし	食パン	普通品6つ切り 1斤	149	151	-
	小麦粉	薄力粉 1kg	201	204	212

市立美術館 月曜日 休館

～愛と詩情を刻む～ 中村晋也展

1月4日～20日

本展は彫刻家中村晋也氏の日本芸術院会員就任を記念し、中村氏の幅広い制作活動を紹介します。

展示される作品は、1988年に芸術院賞を受賞した「朝の祈り」をはじめ、鹿児島における歴史的モニュメントの壮大でロマンに満ちた作品合わせて約100点です。

観覧料：一般(大学生を含む) 700円(前売500円) 学生(小・中・高生) 400円(割引300円)



水辺の囁き (部分・1978年)

郷土作家にみる水彩・素描展

会期：1月25日～3月31日 観覧料：常設展と共通

催し物案内

市民文化ホール 中山サザンホール 中央公民館

Table with columns: 日曜、催し物、会場、開演、入場方法、問い合わせ. Lists various events like '黒木俊行伴奏! サイタル' and '第5回鹿児島女子短期大学友会ダンス部定期発表会'.

主催者の都合により、開演時刻・入場方法などが変更になることがあります。催し物についての詳しいことは、上表の問い合わせ先へお尋ねください。

学生募集

市立高等看護学校

【募集人員】 30人 【受験資格】 高校卒業か卒業見込みの人、または、これと同等以上の学力があると認められた人 【受験料】 2,000円 【試験科目】 数学I、国語I・II、英語I・II、理科(理科Iを含む生物・化学のうち1科目を選択) 【受付期間】 3年1月16日～2月5日 【試験日】 1次(学科・作文)：2月16日(土) 2次(面接・身体検査)：2月23日(土) 【願書受付・試験場所】 市立高等看護学校 【問い合わせ先】 市立高等看護学校 市内加治屋町20-17 ☎25938・265703



造林用 あっせん 苗木などのきょくぬぎなどの苗木、しいたけ菌をあっせんします(助成制度あり) 申込期限は1月31日 11年生は35年生のすぎ・ひのき林の除伐・間伐(間引き)事業にも助成制度があります 農林課・谷山農林事務所 211-1 市森林組合 3341V

市民ギャラリー 1月14日～1月19日：観光写真パネルポスター展 1月21日～1月25日：職員厚生会(生花・書道・ペン習字)各部作品展 1月28日～2月2日：職員厚生会写真部作品展 2月4日～2月8日：職員厚生会絵画部作品展 市立高等看護学校 市内加治屋町20-17 ☎25938・265703

水道料金等の納入は口座振替をご利用ください

〇申し込み手続きは、市内の金融機関、郵便局または水道局の窓口でお願いします。 〇振替日は検針月の翌月8日です。 〇転居するときは、2～3日前までに必ず水道局へ連絡をして、料金等の精算をしてください。



水道局料金課 ☎57111

ます。ぜひご利用ください。詳しくはお問い合わせを 中小企業課

青果市場の臨時休市

1月23日(水)、2月2日(土) 青果市場は臨時に休みます 中央卸売市場青果市場 1311V

国税の無料相談

1月11日・2月8日：鹿児島三越 2月5日：山形屋 時間は10時～16時 内容は事業、譲渡、相続など 入鹿

教養



児島税務相談室 ☎3669V

短期勤労婦人センター

対象は市内に住んでいるか勤務している女性(学生は除く) 受講は無料(材料代などは実費負担) 申し込みは来館して直接行う(はがき持参)か、往復はがきに希望講座名(第1・第2)、氏名、住所、電話番号、生年月日(年齢)、勤務先名(電話番号、内線)、託児希望の有無(有のときは幼児の氏名、生年月日を記入)を書いて、〒890市内鴨池2丁目31-15市勤労婦人センターへ ※託児は2月1日現在で満2才以上の未就学児 受付期間は1月5日～19日 申し込みは一人はがき一通 定員を超えた場合は抽選

市立図書館講座

9・8010V

Table with columns: 講座名, 内容, 曜日, 回数, 定員, 期間. Lists courses like '老人介護' and '金曜日のワープロ'.

学習情報センター講座

対象は18歳以上の一般市民と社会教育指導者 時間は9時30分～16時30分 受講は無料 申し込みは往復はがきに希望講座名、氏名、住所、電話番号を記入し、同センター(〒892市内山下町6-1)へ

Table with columns: 講座名, 内容, 期間, 申込期限, 定員. Lists 'ワープロ講座' and '視覚教育指導者研修(初級)講座'.

学習情報センター ☎064

◆いっしょに考えてみませんか。食生活の大切さと学校給食の意義を。

目で見ると学校給食展

会場 ダイエー鹿児島店 2階オレンジホール 1月19日(土)～20日(日)

展示内容

- 学校給食の内容/パネル展示、実物展示
学校給食及び食生活調査結果についての展示
かむことの重要性についての展示
子供のあまり好まない食品を使った料理の展示
子供の図画・作文などの展示
試食コーナー・栄養相談コーナー

主催：鹿児島地区学校給食関係栄養職員連絡協議会 後援：市教育委員会(保健体育課) ☎1951 鹿児島県学校給食会



吉野に春を呼ぶ親子のつどい

森の中の植物や落ち葉を使ったクラフト作りと、家族ウォークラリーなどをとおして、親子のふれあいを一層深めてみませんか。

期日 2月17日(日) 場所 市内少年自然の家 対象 市内に居住する小・中学生とその家族 定員 150人(約40家族)一超えたら抽選 携行品 野外活動のできる服装、雨具、昼食 経費 1人300円(安全費・材料代) 申し込み方法 2月7日までに、往復はがきに住所、電話番号、参加者全員の氏名(児童・生徒は学校名と学年)、性別を記入して郵送のこと。 申し込み・問い合わせ先 〒892 市内吉野町11078-4 市立少年自然の家「親子ふれあいの日」係 ☎0333

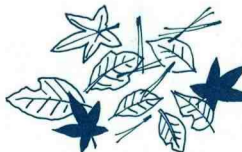





### 1年の計は元旦に...

期待と希望で胸ふくらませて新年を迎えられたことでしょうか。

「一年の計は元旦にあり」と言われていますが、皆さんのご家庭では今年の計画はいつかでしょうか。

長い人生において人間だれしも願うことは、豊かで充実した生活を送りたいということではないでしょうか。

そのためには、それぞれの家庭生活についての夢と目標を盛り込んだ長期の生活設計をたて、その設計に沿って毎年、毎月のくらしを営むという計画的、合理的な生活態度が必要だと思われまふ。長期計画をたてるにあたっては、まず、◆家族全員で相談して決めましょう。

みんなで相談して決めることが、家族の協力体制を築いていくうえでぜひ必要で

### 環境にやさしいライフスタイル ①

【家庭ごみと仲良く暮らす】  
毎日の生活の中からたくさんのごみが、次から次へと出てきます。

ごみは、ごみステーションへ出してしまえばもう関係ない。できるだけ早く家から、ごみを出し収集車に運んで行って欲しい。これが、一般的な考えだと思います。

しかし、鹿児島市で出されるごみの量は、1年間で約23万4千トン、鴨池市民球場の約7杯分以上の量になっています。そして、そのごみを収集運搬して処理するために、約34億5千万円もの経費を使っています。このままで行くと、ごみはますます増え、経費もどんどん増えていく一方です。

また、ごみ問題は、快適な生活環境づくりや地球資源の保護、地球環境の保全という面でも大きな社会問題です。

これからは、ごみを嫌うだけでなく、ごみと仲良く暮らす生活を考える必要があります。これから、3回にわたって環境にやさしいライフスタイルを考えてみましょう。

【上手なごみの出し方】  
家庭ごみは、大きく①もやせるごみ、②もやせないごみ、③粗大ごみ、④資源ごみに分けられます。資源ごみは、再利用できる貴重な資源です。そのままごみにしてしまうのはもったいないことです。

そこで、家の中にごみステーションを作ってみませんか。台所などの一角に空き箱や袋を設置して、種類別に収納しておきます。

そして、もやせるごみと、もやせないごみは、指定の収集日に出し、資源ごみは地域の資源ごみ回収に出しましょう。

＜環境事業部管理課＞



＜市民生活課＞

- ★任意加入できる人
- (1) サラリーマンの妻で、61年3月までの間に任意加入していなかった期間のある人
- (2) 学生や海外在住で、任意加入してなかった期間のある人
- (3) 60歳以前から厚生年金などを受けている人
- (4) 保険料の、未納期間のある人
- (5) 保険料の、免除期間のある人

※60歳以上の老人と同居、心身障害者と同居または、2世帯住宅の場合は、さらに90万円、170万円が加算されます。

加入期間	木造、簡易耐火構造の既存(中古)住宅購入	左記以外の住宅資金
3年～4年	150万円	210万円
5年～9年	170万円	250万円
10年～14年	200万円	290万円
15年以上	240万円	360万円

### 国民年金 年金額を増やしたい人は

国民年金の加入期間は、20歳から60歳になるまでですが、保険料の納付期間が短いと満額の老齢基礎年金を受けられない人などは、60歳以上でも65歳までは任意加入し、保険料を納めることにより年金額を増やすことができます。

### 住宅資金も借りられます

国民年金に3年以上加入している、低利の住宅資金を借りることが出来ます。詳しくは、「住宅金融公庫」の業務をとり扱っている金融機関にお尋ねください。貸付限度額は、次のとおりです。

### 平成3年度 市政モニター募集

— あなたの「声」を市政に —

市政についてのご意見を市民の皆さんからお聴きして、快適で魅力あるまちづくりを進めるために、3年度の市政モニターを募集します。

あなたととも、まちづくり、どうぞご応募ください。

★応募資格/満20歳以上の市民(本市の市政モニターを2年以上経験した人は除く)

★応募方法/「市政モニター応募用紙」に記入して応募してください。(応募用紙は、市民生活課、各支所、吉野出張所、勤労婦人センター、勤労青少年ホーム、教育総合センター、福祉コミュニティセンター、図書館、科学館、各地域公民館にあります。)

★募集期間/1月4日から2月16日まで

★募集人員/100人(定員を超えた場合は、地域、年齢等を考慮して決定)

★任期/4月1日から1年間

★謝礼/年額100000円以内

△応募・問い合わせ先

〒892 山下町11-1 市民生活課



### 平成3年度 消費生活情報連絡員募集

消費生活に関するいろいろな問題についての、ご意見や情報を寄せていただく消費生活情報連絡員を募集します。

★応募資格/消費生活問題に関心をお持ちの満20歳以上の市民(食料品の販売を業としていない人、本市消費生活情報連絡員を2年以上経験された人は除く)

★募集人員/50人(応募者多数の場合は地域・年齢などを勘案して決定)

★任期/4月1日から1年間

★謝礼/年額14,000円

★仕事内容/月1回の価格調査報告、消費生活に関する意見・情報の提供、アンケート調査に対する回答、研修会への参加ほか

★募集期間/2月16日まで

(当日消印有効)

★応募方法/「消費生活情報連絡員応募用紙」に記入し応募してください。(応募用紙は市民生活課、各支所、吉野出張所、教育総合センター、勤労婦人センター、勤労青少年ホーム、図書館、科学館、各地域公民館にあります。)

△応募・問い合わせ先

〒892 山下町11-1 市民生活課



### 第11回 かごしま市民の消費生活展

あなたもチャレンジ! くらし再発見



(入場無料)

▷問い合わせ

- ★朝食のアドバイス
- ★塩はくらしに生きている
- ★コンピューターで食生活チェック
- ★髪健康診断
- ★くつ・かさの修理
- ★専門家による相談コーナー(薬剤師、消費生活アドバイザー、県貯蓄生活設計推進員など)

会期 平成3年1月30日(水)～2月3日(日)

会場 山形屋1号館6階催場

主催 かごしま市民の消費生活展実行委員会

市民生活課 消費生活係 ☎241111

### 宇宿中間地区土地区画整理 事業に伴う地積訂正について

土地区画整理事業の換地計画における地積は、法務局所管の土地登記簿が基準になりますので、登記簿面積と実測面積とが異なり地積訂正の必要な方は、土地登記簿締切期日までに法務局で所定の手続を行ってください。

なお、諸般の事情で地積訂正が遅れる方は、鹿児島市建設局都市計画部区画整理課に実測図(境界について、隣接所有者の承諾したもの)を添えて、地積訂正申請書を土地登記簿締切期日から60日以内に提出してください。

★「土地登記簿締切日」とは、事業計画を決定した日から2週間を経過した日をいいます。

★事業計画決定の日は、平成3年2月頃を予定しております。

□問い合わせ 区画整理課計画係 ☎241111



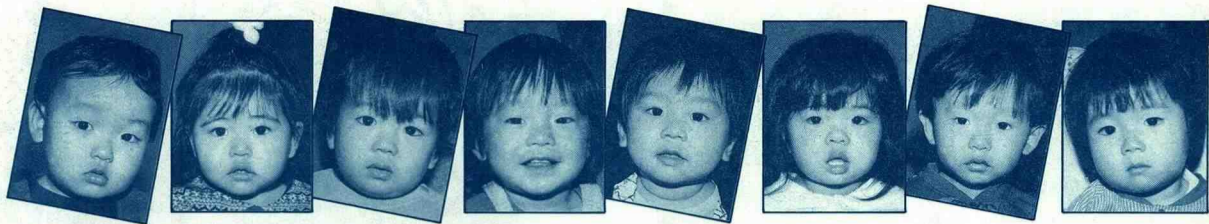

～山下保健所の1歳6カ月児健康診査会場で～

2歳になったら歯にフッ素を塗りましょう!

◆**歯科相談室**  
 ◇対象は乳幼児から成人 ◇日時 1月18日13時30分～15時  
 ◇場所は中央保健所 ◇歯ブラシ、母子健康手帳を持参

◆**精神保健相談**  
 ◇中央保健所 1月16日・23日・2月6日  
 ◇山下保健所 1月11日・18日・25日・2月1日・8日  
 ◇谷山保健センター 1月22日 ◇内容は心の健康など ☆受付は13時～15時

◆**成人病無料検診**  
 2月1日～7日は「成人病予防週間」です。この機会に自分の健康状態をチェックして成人病の予防に努めましょう。  
 ◇対象は40歳以上の市民 ◇場所及び日時は、▼中央保健所 2月1日8時30分～10時 ▼山下保健所 2月1日13時～14時30分 ◇内容は胸部レントゲン検診、検尿、血圧測定など ※詳しくは中央保健所検診係へ

◆**育児教室**  
 ◇対象は平成2年9月以降に生まれた第1子をもつ母親で4回受講できる方 ◇日時は1月30日・2月6日・13日・20日の13時～15時30分 ◇場所は中央保健所 ◇定員は40人 ◇内容は子どもの発育と仕上げ、離乳食、調理実習など ◇受講料は無料(ただし、テキスト代500円と離乳食調理実習費は実費負担) ◇申し込みは、電話で中央保健所健康指導係まで(締め切りは1月21日、定員を超えた場合は抽選)

◆**糖尿病教室(基礎コース)**  
 ◇対象は糖尿病患者及びその家族 ◇日時は2月1日・8日・15日・22日・3月1日・8日、時間は13時～16時(ただし、2月22日は10時～14時) ◇場所は山下保健所 ◇定員は50人 ◇内容は糖尿病のしくみと診断、食事療法、運動療法、調理実習等 ◇受講料は無料(ただし、調理実習費は実費負担) ◇申し込みは、はがきまたは電話で山下保健所健康指導係まで住所、氏名、生年月日、身長、体重、指示エネルギー、治療の有無(内服・インシュリン)をお知らせください。(〒892山下町10-5 ②4111) ◇締め切りは1月21日、定員を超えた場合は抽選

◆**肥満予防教室**  
 ◇日時は1月31日・2月4日・7日・14日・21日の13時30分～15時30分(ただし、2月4日は9時～11時30分) ◇場所は中央保健所 ◇定員は50人 ◇対象は今年度中に保健所の健康診査を受けた人で、肥満が気になる40歳以上の市民 ◇内容は肥満防止のための食事や運動についての講義と実技等 ◇受講料は無料(ただし、調理実習費と血液検査費は実費負担) ◇申し込みは、往復はがきに住所、氏名、生年月日、電話番号、身長、体重を書いて中央保健所健康指導係(〒890 鴨池2丁目25-11)まで ◇締め切りは1月21日、定員を超えた場合は抽選

◆**糖尿病教室**  
 ◇対象は糖尿病患者及びその家族 ◇日時は1月24日13時30分～15時30分 ◇場所は中央保健所 ◇内容は▼講義「油断大敵! 眠の合併症」ほか ※申し込みは不要、健康手帳を持参のこと

◆**酒害を考える市民のつどい**  
 ◇1月17日13時30分～15時30分 ◇場所は中央保健所 ◇内容は▼講演「アルコール依存症は治るか?」(講師:指宿竹元病院 長 竹元隆洋氏) ※問い合わせは、中央または山下保健所へ

◆**痴ほう性老人を抱える家族の会(やすら木会)** ◇日時は1月20日13時30分～15時30分 ◇場所は中央公民館(第二会議室) ◇内容は▼講演「やすらぎを求めて」家族の介護経験から(講師:市教委社会教育課長 後田 逸馬氏 ※問い合わせは、やすら木会①1324、及び中央または山下の各保健所予防係へ

◆**胃がん検診** ◇対象は40歳以上の市民 ◇受付時間は8時30分 ◇検診料は500円

◆**子宮がん検診** ◇対象は30歳以上の市民 ◇受付時間は13時30分 ◇検診料は▼けい部 400円 ▼けい部・体部 800円

◆**乳がん検診** ◇対象は30歳以上の市民 ◇受付時間は9時

◆**検診料は2060円**  
 ※申し込みは、はがきに受診日、会場、検診の種類、住所、氏名、年齢、電話番号を書いて、中央保健所検診係へ  
 ※子宮がん、乳がん検診は市内の医療機関でも実施しています

# 健康のひろば

## 問い合わせ

- 中央保健所 ☎⑥2321  
〒890 鴨池2丁目25-1-11
- 山下保健所 ☎④1111  
〒892 山下町10-5(市役所内)
- 谷山保健センター ☎⑥2315  
〒891-01 谷山塩屋町71

## 休日在宅医

- ▶診療時間: 午前9時～午後6時  
※やむを得ず一部変更になることがあります、ご了承ください。
- ▶問い合わせ: ☎⑥2323～5
- ◆休日夜間急病センター ☎⑤1499  
(休日の夜間: 午後6時～午後11時)
- ◆全夜間輪番在宅医 ☎⑤1499・⑥2323～5  
(毎日: 午後6時～翌朝8時)

## 休日急患歯科診療

- ▶受付時間: 午前10時～午後3時
- ▶場所: 口腔保健センター  
(歯科医師会館2階)
- ▶問い合わせ: ☎③0378

13時～15時30分 ※詳しくは、中央保健所健康指導係へ  
 生き生き健康地域づくり  
**谷山健康まつり**  
 ◇日時は2月6日(水)10時～16時  
 ◇場所は谷山保健センター1  
 ◇内容は、▼午前は食生活・健康相談・展示・試食コーナー、健康チェック・運動コーナー、子育て交流会コーナー、糖尿病や脳卒中患者会の活動発表と作品展・療養相談コーナー、地域健康教室の活動発表など  
 ▼午後はパネルディスカッションと講演 ※詳しくは、谷山保健センター保健予防係へ

## がん集団検診

◆**胃がん検診** ◇対象は40歳以上の市民 ◇受付時間は8時30分 ◇検診料は500円

◆**子宮がん検診** ◇対象は30歳以上の市民 ◇受付時間は13時30分 ◇検診料は▼けい部 400円 ▼けい部・体部 800円

◆**乳がん検診** ◇対象は30歳以上の市民 ◇受付時間は9時

◆**検診料は2060円**  
 ※申し込みは、はがきに受診日、会場、検診の種類、住所、氏名、年齢、電話番号を書いて、中央保健所検診係へ  
 ※子宮がん、乳がん検診は市内の医療機関でも実施しています

### 休日在宅医さん

**1月13日(日)**

内科・小児科  
 松永内科医院(東千石町) ☎ 2821  
 幸山内科(下伊敷町) ☎ 5585  
 相良内科(西田二丁目) ☎ 1513  
 鴨池病院(東郡元町) ☎ 5525  
 中瀬小児科(東谷山二丁目) ☎ 1188

外科  
 天辰病院(桜ヶ丘四丁目) ☎ 3151  
 岩尾外科胃腸科(西千石町) ☎ 3700

整形外科  
 三愛整形外科病院(郡元三丁目) ☎ 6622

皮膚・泌尿器科  
 片平皮膚科(鴨池一丁目) ☎ 7069  
 泌尿器科医院

産婦人科  
 河野産婦人科(東谷山三丁目) ☎ 2601

眼科  
 井後眼科(山下町) ☎ 3000

耳鼻科  
 天辰病院(桜ヶ丘四丁目) ☎ 3151

**1月20日(日)**

内科・小児科  
 米倉内科小児科医院(緑ヶ丘町) ☎ 0095  
 野口内科(武岡二丁目) ☎ 7515  
 内科飯山病院(上荒田町) ☎ 2528  
 河野小児科(下荒田三丁目) ☎ 7398  
 平田クリニック(上福元町) ☎ 3315

外科  
 有馬胃腸科外科(与次郎一丁目) ☎ 6336

永田外科(下伊敷町) ☎ 0177

整形外科  
 益崎整形外科医院(東千石町) ☎ 8511

皮膚・泌尿器科  
 とまり泌尿器科(下福元町) ☎ 1212

産婦人科  
 松本産婦人科(鴨池新町) ☎ 0303

眼科  
 伊佐敷眼科医院(西千石町) ☎ 1679

耳鼻科  
 耳鼻咽喉科(田上六丁目) ☎ 4133  
 田上クリニック

**1月27日(日)**

内科・小児科  
 今村病院(泉町) ☎ 2600  
 こやま小児科(草牟田町) ☎ 1717  
 たけ内科(田上六丁目) ☎ 3322  
 林督医院(紫原三丁目) ☎ 8985  
 三宅病院(上福元町) ☎ 3512

外科  
 今村病院(泉町) ☎ 2600  
 平林脳神経外科(上福元町) ☎ 2121

整形外科  
 整形外科日高病院(西千石町) ☎ 3291

皮膚・泌尿器科  
 下川皮膚科(吉野町) ☎ 1200

産婦人科  
 今村病院(泉町) ☎ 2600

眼科  
 武田眼科医院(中央町) ☎ 7536

耳鼻科  
 山本耳鼻科(小松原二丁目) ☎ 5115  
 咽喉科医院

**2月3日(日)**

内科・小児科  
 南風病院(長田町) ☎ 9111  
 めぐみクリニック(西千石町) ☎ 7787  
 植村病院(伊敷町) ☎ 1730  
 植村小児科(鴨池一丁目) ☎ 0513  
 内科小児科(小松原一丁目) ☎ 4135  
 内徳永医院

外科  
 南風病院(長田町) ☎ 9111  
 坂元外科胃腸科(鴨池一丁目) ☎ 3200

整形外科  
 整形外科米盛病院(草牟田二丁目) ☎ 3232

皮膚・泌尿器科  
 米澤病院(新照院町) ☎ 9698

産婦人科  
 産科婦人科(荒田一丁目) ☎ 1313  
 のぼり病院

眼科  
 元眼科(山之口町) ☎ 2768

耳鼻科  
 総合病院(下福元町) ☎ 1455  
 鹿児島生協病院



◎知、深まる。夢、広がる

待ちに待った「市立図書館・科学館」が完成。12月17日、開館記念式典が盛大に行われました。19日の開館式には大勢の市民や子供たちが詰め掛け、館内の蔵書、AVスペース、科学展示、そして宇宙劇場などにびっくり。気軽に利用できる図書館、感動的な出会いができる科学館をこれからよろしく！

◎国際化・国際交流は、構えないことです！

12月1日、商工会議所4階AIMホールで、市民の会主催の「国際交流市民のつどい」が開催されました。この日、会場にはたくさんの市民や留学生が訪れ、席が足りないほどの盛況ぶり。参加者は活発な体験発表や意見交換、そしてパーティーを通して“普段着”の国際交流を身に着けていました。



◎市民みんなが生き生き健康づくり

11月23日、「第5回市民生き生き健康フェスティバル」が、県立鴨池補助競技場で開かれました。集まったたくさんの参加者は、秋の空気を一杯吸ってリズムに合わせた健康体操やジョギングに体を弾ませながら、健康づくりの一日を楽しんでいました。

「趣味が趣味を生む」とは、わたしみたいなことかな。カトレアを栽培して、三十年。退職後、油絵を始めて、五年になります。どうしても愛情を込めた花を美術的にかいてみたかったので。最近かいた絵が、第十八回ポザール・全国ノンプロ公募展で入選、七十歳の励みとなっています。作品は、新春のイメージ、赤のカトレアですよ。



「カトレア」(SMサイズ)  
是枝 堯さん(上福元町)の作品

マイスケッチ

あなたにとって、科学は得意な分野ですか？わたしは、先月オープンした、科学館(ビッグアイ)のコンパニオンです。自分で考え、自分なりの説明ができるように心掛け、分からないときは隣の図書館で調べる毎日。実際、目の前で人工衛星を見ますと、こんなものが飛んでいるのかと、目を疑います。ただいま感動の進行形かな。科学や宇宙が自然体験できる館として、子供からお年寄りまでみんなに親んでもらいたい。そして「楽しかったよ！また行こうね」の声をたくさん聞きたいですね。いま科学技術の進歩は目覚ましいものがあります。将来は井戸端会議ではなく、宇宙会話にも花が咲くに違いありません。わたしも宇宙飛行士として、飛んでみたい。二十一世紀はどんな世界？あなたも、ビッグアイで体験してみませんか。



市立科学館 コンパニオン 中村 小百合さん

- ♥ 血液型……O型
- ♥ 趣味……水泳、カラオケ、ゴルフ (初心者です)
- ♥ 理想の人……話を聞いて、価値観が同じ人

大好き鹿児島 マイタウン

《希望ヶ丘町》



希望ヶ丘町 坂本京子さん

希望ヶ丘に住み、ピアノ教室を始め、もう二十年。昭和四十年代、団地が誕生したころ、周辺には小さな農道が走り、川の流れなど、のどかな田園の雰囲気が漂っていました。自動車の音が珍しい時代でしたから…。団地ができ、人が根付き、まちが成長していく。昨年の二月に、上福元町から分離し、新しいまち「希望ヶ丘町」が誕生したんです。まちの移り変わりがそれは人生を見ていくように。特に、この十年間

今年、一九九一年。あと二十一世紀まで十年となりました。地域が一体となり希望を持って、若い人たちと一緒に歩調を合わせ、これからの時代を乗り切っていけたら、最高でしょう。これからの、任んでいる人の心を大切にしながら、希望ヶ丘町が、リズムカルなテンポで発展を遂げることを大きく期待しています。



●花ウメの管理

春を告げる香りを漂わせるウメは、古くから鉢仕立てとして、たくさんの人に愛され、名品盆栽も数多くあります。観賞期から早春にかけての育て方をご紹介します。

ウメのつぼみを早く開花させるには、暖かい室内で管理しますが日陰や乾燥した暖房器具のある部屋では開花せず、つぼみのまま落ちることがあります。日当たりの良い室内で、つぼみや小枝に霧ぶきで水をかけ、十分湿度を保つ工夫が必要です。そして、花を長く観賞するにはまず四〜五輪の花が咲いたら、あまり温度の高くない場所で観賞。ただし、霜や北風が直接当たる所はいけません。やがてオリーブが変色してきたら、花を取り除いていくと、次々に美しい

花を一カ月以上も観賞できます。花後は、花がらを摘み、花の終わった後の葉芽を良く確認して、幹から出ている太枝は二〜三芽、細い枝は三〜四芽残して先を切り詰めます。

剪定後は、強い霜に当たらないで日当たりの良い場所で管理し、二月中旬以降、根詰まりしているものは植え替えをします。用土は赤玉土四〜五、ボラ土二〜三、腐葉土一〜二の混合土を使用します。

【アドバイザー】市花と緑の相談員 瀬戸正徳



(大切なものは保存しておきましょう)