

平川動物公園の仲間たち



コツメカワウソ

かごしま市民のひろば 5月

平成5年(1993年)

第312号

編集と発行：鹿児島市広報課/〒892鹿児島市山下町11番1号 市役所のでんわ：(24)1111

主な内容

- 特集**
- ⑥ 平成5年度を「高齢者福祉元年」に！
高齢者の方々へのサービスを充実
 - ⑦ 快適な生活環境へ向けて
 - ② 「市民のひろば」などの配布方法が変わります
 - ③ ご存じですか？ 民生委員のしごと
 - ④ ⑤ 克灰に取り組もう！

気持ちいいね！ みどりの風



平川動物公園に
観覧車がお目見え

「外で食べるお弁当っておいしいね！」。園児たちのカラフルな帽子と観覧車の色が青空に映える。



高台にある観覧車から見た眺め。アフリカ園の動物たちはもちろん、錦江湾、桜島を一望できる。

あふれるような新緑と花の香りを乗せて、きらめく五月はやってきます。

ここ平川動物公園では、近くの可愛幼稚園の園児たちが、芝生の上でおいしそうにお弁当をパクパク。そしてその後ろには、三月二十七日に完成したばかりの観覧車が、まるで薫風に吹かれる風車のように、ゆつくりと気持ちよさそうに回っています。

高さ三十メートルのこの観覧車は四人乗りのゴンドラが二十台あり、約六分四十秒かけて一回転。その間、スリルと素晴らしい眺望を提供してくれます。

光と緑が目にしみるさわやかな五月晴れの日、家族や仲間同士で、平川動物公園にピクニック気分で出かけてみませんか。

市の人口(推計)

(5. 4. 1)	(前年同月比)
人口総数 534,036人	(+1,114人)
男 249,599人	(+ 359人)
女 284,437人	(+ 755人)
世帯数 204,268世帯	(+2,371世帯)

市長随想

私どもにとって、最も身近で親しみ深いさつまいもが、自然食、健康食ブームの中で、今、新たな脚光を浴びつつあるようです。

これから、さつまいもの多面的利用についての新しい研究や幅広い開発が一段と進められ、私たちの食生活をより豊かにしてくれることを願うことでした。

ところで、さつまいもに含まれるビタミンやカリウム、食物繊維などは、美容や成人病の予防に大きな効果があることは以前からよく知られております。

工夫をこらし、自信に満ちた手作りの品々のほのかな香りと素朴な味わいに、あらためてさつまいものすばらしさを再認識させられました。

すすめられるままに試食してみました。

工夫をこらし、自信に満ちた手作りの品々のほのかな香りと素朴な味わいに、あらためてさつまいものすばらしさを再認識させられました。

私も早速足を運んでみました。

つやつやとしたきれいな肌のさつまいもをはじめ、いもカリントウ、いも飴などなじみの品々もとより、さつまいもで作られたケーキ、アイスクリーム、さつま揚げ、めん類など、従来の常識では考えられないような目新しい製品がところせましと並べられており、さつまいも発祥の地の面目躍如たるものがありました。

天文館に新しい名所がひとつ増えました。東千石町にオープンした「さつまいもの館」です。

赤崎 義則

「さつまいもの館」

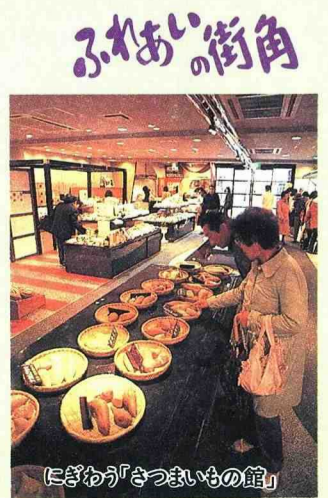

にぎわう「さつまいもの館」

(大切なものは保存しておきましょう)

市民の声を市政に 市政モニター百人に委嘱状交付



■市政モニター制度は、市民の皆さんの市政参加を目的とし、意見交換会、施設見学会、意識調査などを通じ、市政全般についての建設的な意見や提言を継続的に聴き取ることで、昭和41年に始められました。

■本市では、この制度のほか「これからは市長です」、「市長への手紙」など、広く市民の皆さんのご意見を聴き取らせていただきながら、市民参加の市政を推進しています。

【問い合わせ】市民生活課



ご存じですか!
**エコストア
認定制度**

認定店 現在80店!



快適な

ごみ減量
基本はモノを大切にすること...

【日時】六月六日(日) 十時～十六時
【会場】甲突川左岸緑地公園(市民広場)

【内容】●フリーマーケット：あなたがお店のオーナーです ●キャラクション：ストロップのステーション ●大型リサイクル品展示・無料提供

フリーマーケットの出店者募集中心! 一区画約三・三平方メートル、八十八区画を予定しています。

【応募方法】はがきに住所、氏名、年齢、職業、電話番号、出品名と点数、販売予定価格、個人またはグループ(代表者が二人)

5月30日はごみの日!

5月30日、市内各地で空き缶や散らかしたごみの清掃作業を行います。

市民の皆さんもご参加ください。(清掃部管理課)

【問い合わせ】清掃部管理課

リサイクル市場

掘り出しものがいっぱい! みるなみらいまで

【日時】六月六日(日) 十時～十六時
【会場】甲突川左岸緑地公園(市民広場)

勤労婦人センター 前期講座

【対象】市内に住んでいるか、勤務している女性(学生は除く)

【受講料】無料(実費は負担)

【申し込み方法】申し込み用紙を記入し、直接申し込み(はがき)か、往復はがきに次の事項を記入し申請し込む①希望講座②氏名(第一第二座)(第一第二座)③住所と電話番号

【申し込み】五月十五日(土)締め切り

【申し込み】五月十五日(土)締め切り

【申し込み】五月十五日(土)締め切り

講座名	曜日	回数	定員	期間
短歌	月	12	30	6/14-8/30
ワープロ入門	火	12	18	6/15-9/7
家庭園芸	火	12	36	6/15-9/7
ボールペン習字	水	12	36	6/16-9/1
卓球	水	10	20	6/16-8/18
和裁	木	12	36	6/17-9/2
基礎医療事務	月	15	36	6/14-9/20
英会話	火	12	36	6/15-9/7
太極拳	水	12	36	6/16-9/1
本職のワープロ	木	12	18	6/17-9/2
民謡	月	12	36	6/14-8/30
韓国語会話	火	12	36	6/15-9/31
火曜日のワープロ	火	12	18	6/15-9/31
生け花(池坊)	水	12	36	6/16-9/1
料理	木	12	36	6/16-9/1
水曜日のワープロ	水	12	18	6/16-9/1
簿記会計	木	15	36	6/17-9/30
ヨガ	金	12	36	6/18-9/17
洋裁	金	15	18	6/18-10/8
パドミントン	金	10	30	6/18-9/3

【問い合わせ】清掃部管理課

中小企業勤労者福祉サービスセンターの仕組み

会費の納入

給付、情報、サービスの提供

① 不測の災害等に備えた共済給付
② 福利、無給保の生活資金融資のあっせん
③ 中高年齢者等の活力増進のための講習会、情報提供
④ スポーツ施設等の割引利用のあっせん、体育大会の実施、レクリエーションの実施
⑤ 生産生活設計のための研修会、相談の実施
⑥ 自己啓発のための経費補助、講座等の割引利用のあっせん

【問い合わせ】中小企業課 山分室 09039、09102

設立されました! 福祉サービスセンター

鹿兒島市では、現在、中小企業勤労者のために、福利厚生や共済給付などの事業を総合的に実施する「財」鹿兒島市中小企業勤労者福祉サービスセンター(仮称)の設立に向けて、準備中です。

【問い合わせ】中小企業課 山分室 09039、09102

薩摩義士 須藤徳次郎追善祭

木曾川の治水工事を成し遂げた平田初負翁をはじめとする薩摩義士の遺徳をしのび、頌徳聖祭を行います。

多数のご参加ください。

【日時】5月25日(火) 10時～11時30分
【会場】平田公園(平之町6-1)
【問い合わせ】薩摩義士顕彰会事務局 096620

清流と水辺のコンサート

♪川面をわたるメロディーの贈り物♪

日時 5月29日(土)18時30分～21時00分
※雨天の場合は5月30日(日)に順延

場所 甲突川甲突橋下流親水護岸周辺(市立病院近く)

♪入場●無料
♪出演 ●蒲生郷太鼓坊主 ●川内純心女子高校バンドベル ●鹿兒島大学チェリーアイランド ●市立少年合唱隊

♪その他●駐車場はありません ●最寄りの電停、バス停は新屋敷です

【問い合わせ】環境保全課

地球環境問題に取り組もう!

参加者募集 親子による酸性雨の観測

◆期間 6月15日～7月14日の30日間
◆対象 市内に住む4年生以上の小・中学生とその家族
◆定員 45家族程度 ※定員を超えたら抽選
◆内容 自宅を雨を採取し、試験紙で酸性度を測定・記録します。

◆説明会 6月12日(土) 10時
◆申し込み方法 往復はがきに住所、電話番号、家族全員の氏名(児童生徒は学年)を記入して5月25日までに郵送のこと

◆申し込み・問い合わせ 山下町11-1 環境保全課

生活環境へ向けて

わたしたちに身近な **水**



下水道 **きれいな水を** **みらいまで**

普及率七十八%に達し、整備が進む

市では、快適で住みよい生活環境づくりや美しい川や海を守るために、公共下水道の整備を積極的に進めています。

本年度は、下水道建設に二十一億二千七百万円を投入し、南部処理場の増設工事等と汚水管を延長二万メートル布設する計画です。

計画どおり整備されると平成五年度末の下水道普及率(人口比)は七十八%になる見込みであり、約四十二万人の市民が利用できることとなります。

5年度・汚水管布設工事の計画地区

■次の各町の一部
坂元町(警察学校付近)、原良町・常盤町、田上八丁目(出口橋上流付近)、西四丁目(宇宿前道バス停留所付近)、上福元町(新入)

■土地区画整理事業区域内(谷山第一地区、桜川第二地区、宇宿・中間地区、原良第一地区)の各一部

水洗便所改造資金の活用を!

本市の水洗化率は、平成四年度末で約九十一%となり、公共下水道を利用できる区域にお住まいの方は、十人中九人までが公共下水道を利用していることとなります。

市では、残りのまだ公共下水道を利用していない方についても、できるだけ早い機会に公共下水道に接続するようにお願いしています。

下水道法では、下水道工事が完了し、供用開始の告示がされた

下水道事業受益者負担金を **お願いする地域**

吉野町、坂元町、新照院町、永吉町、明和五丁目、田上二丁目、田上八丁目、西陵二丁目、四丁目、南新町、紫原五丁目、伊敷町、山田町、中山町、上福元町、下福元町、谷山塩屋町、和田町(以上の各町の一部)

この区域内の土地所有者に対し、五月初旬に、下水道事業受益者申告書と簿台帳から転記した一筆調査表(土地所有者の氏名、土地の所在地、地積などを記載)を郵送しますので、五月三十一日までに必ず申告してください。

◆負担金の額 一平方メートル当たり百三十一円×土地の面積

【問い合わせ】下水道局 7111

▼下水道の建設については... 下水道建設課

▼水洗便所改造資金および下水

デイスポーター(生ごみ粉碎機)

なぜ使ってはいけないの?

デイスポーターは、流し台の下の排水管に取りつけ、野菜くずや魚の骨などを碎いて水と一緒に下水道に流す機器です。このデイスポーターを使用すると処理されたごみはほぼ液状になります。

下水はみんなの財産です。デイスポーターは、流し台の下の排水管に取りつけ、野菜くずや魚の骨などを碎いて水と一緒に下水道に流す機器です。このデイスポーターを使用すると処理されたごみはほぼ液状になります。

下水はみんなの財産です。デイスポーターは、流し台の下の排水管に取りつけ、野菜くずや魚の骨などを碎いて水と一緒に下水道に流す機器です。このデイスポーターを使用すると処理されたごみはほぼ液状になります。

水道局

六月から 毎週土曜日が休みに なります

鹿兒島市役所では、すでに今年の一月から全ての土曜日が休みとなっていますが、水道局においても六月から毎週土曜日が休みに なります。ただし、河頭・滝之神浄水場、南部・錦江処理場等の施設は、これまでどおりの業務を行います。

なお、市民の皆さんの生活に支障のないよう出水不良や漏水、料金等の急を要する問い合わせ等については、休みに関係なく取り扱います。

市民の皆さんのご理解とご協力をお願いします。

【問い合わせ】水道局 7111

下水道 **きれいな水を** **みらいまで**

普及率七十八%に達し、整備が進む

市では、快適で住みよい生活環境づくりや美しい川や海を守るために、公共下水道の整備を積極的に進めています。

本年度は、下水道建設に二十一億二千七百万円を投入し、南部処理場の増設工事等と汚水管を延長二万メートル布設する計画です。

計画どおり整備されると平成五年度末の下水道普及率(人口比)は七十八%になる見込みであり、約四十二万人の市民が利用できることとなります。

下水道受益者負担金

五月三十一日までに申告を

公共下水道整備事業には多額の費用が必要となるため、公共下水道が整備された区域の土地所有者の方には順次、その費用の一部として下水道事業受益者負担金をお願いしています。

本年度、下水道事業受益者負担金をお願いする区域は別表のとおりです。

合併処理浄化槽 **補助金が** **増額され** **対象地域が** **拡大されます**

中山町・上福元町の市街化区域のうち永田川左岸の公共下水道認可区域を除く地域。

【補助金額】

①新設・設置する場合
五人槽：三十万九千円
六～七人槽：四十六万三千円
八～十人槽：八十二万四千円

②既設の単独処理浄化槽を撤去して設置する(建築物の建て替えを除く)場合
五人槽：五十万九千円
六～七人槽：六十六万三千円
八～十人槽：百六万四千円

【問い合わせ】清掃部管理課

水道料金等のお支払いは **口座振替をご利用ください**

安全・確実・便利です!

★申し込み手続きは、水道料金等の領収証と印鑑(金融機関取引印)を市内の各金融機関、郵便局または水道局の窓口へご持参ください。
★振替日は毎月8日です。
★振替の場合は3日前までに必ず水道局に通知して、料金等の精算をしてください。その際は、領収証書のお客番号をお知らせください。
【水道料金課 07111】

あなたの **飲み水は安全ですか**

受水槽の有効容量が10m³を超えるもの(簡易専用水道)を設置するときなどには、届け出の義務があります。【問い合わせ】環境衛生課

★厚生大臣の指定する検査機関
(社)鹿兒島県薬剤師会試験センター 0938935

いつも安心して飲む水を

ビルやマンションなどの受水槽は、比較的目的立派な場所にあるため、知らないうちに汚れている場合があります。当センターは、厚生大臣の指定する検査機関として、受水槽の水質検査や点検等を行っています。有効容量が十立方メートルを超える受水槽の設置者は、一年以内ごとに必ず一回は定期的な清掃・検査を受けてください。毎日使う大切な飲み水。正しく管理し、おいしく飲んでください。

【問い合わせ】市民生活課

5月12日は「民生委員の日」

奉仕の精神が基本です

ご存じですか？ 民生委員のしごと

【主な相談・指導内容】	
家族関係	結婚、離婚、親子関係、扶養、家庭不和などの問題。その他、近隣関係、行方不明、蒸発など。
住居	入居、立ち退き、借地・借家、家賃、家屋の補修、宅地などの問題。その他土地の売買、境界など。
健康	心身上の疾病、障害、予防および治療、医療費、精神衛生、施設入所、成人病予防、ホームヘルパーの派遣など。
仕事	就職、失業、雇用、出稼ぎ、内職などの問題。その他資金の借り入れや機器購入など。
生活費	生活保護の申請・受給、貸付金、借入金などの問題。その他サラ金、クレジットローンの返済、生活福祉資金などの借り受けなど。
年金・保険	年金、医療保険、雇用保険、その他社会保険および自動車損害賠償責任保険などの受給問題。その他児童手当などの各種福祉手当の受給など。
非行・養護健全育成	児童の健全育成、教育、家庭内暴力、非行の問題。その他育児、いじめなどの問題行動など。
生活環境	ボランティア活動や地域活動に関する相談指導、危険箇所などの点検、公害、環境問題についての相談指導など。

現在、鹿児島市の民生委員・児童委員の数は七百人。おおむね小学校区を単位に、四十三地区の民生委員児童委員協議会を組織して、住民サービスとしての諸証明事務（扶養・無職証明など）をはじめ、独居老人の友愛訪問、敬老パス・友愛タクシー乗車券の配布活動の

活動範囲の広い民生委員のしごと

ほか、左記の表にあるようなさまざまな相談に応じています。



民生委員・児童委員は、「民生委員法」に基づいて厚生大臣から委嘱され、住民の福祉増進のため、社会奉仕の精神をもつて、それぞれの地域で活動しています。その活動は、常に住民のよき相談相手として、また、地域住民と福祉事務所、学校、保健所など行政機関や社会福祉協議会、老人クラブなど福祉団体とのかけ橋となつて、社会福祉の増進に大きな役割を果たしています。

この相談件数の多さからもわかるように民生委員はさまざまな問題に対応していますが、民生委員法の定めによって、名誉職とされ報酬で住民の福祉の増進にあたることになっていません。もちろん、民生委員として知りえた個人の秘密を厳守することは、法律で義務づけられています。福祉問題や日常生活の問題でお困り、お悩みのときは、お住まいの地域の民生委員・児童委員にお気軽にご相談ください。また、福祉コミュニケーションセンターの相談（☎1200）も受け

個人の秘密は厳守します お気軽に相談を！

本市の民生委員の平成四年度の相談指導件数は、約十四万件にものぼっています。

【総務名簿】		地区名	氏名	電話				
東	桜島	中村末廣	②2438	八幡	岩切ミチ	③4057		
吉	野	永吉信夫	④1040	武	大川幸男	⑤2694		
川	上	新村義雄	③8143	田	上	堀ノ内菊江	⑤0700	
玉	江	永留武盛	②9298	広	木	和田矩子	④0862	
伊	敷	坂口武男	②2285	西	陵	嘉茂厚	④9410	
西	伊	敷	濱田重則	②9910	中	郡	柳田ユイ	⑤2072
河	頭	大迫敏雄	③2919	紫	原	阿久根俊久	⑤1751	
清	水	羽生敏子	④2738	西	紫	原	平山正道	④3947
大	竜	木場健夫	④6633	鴨	池	貴島三也	⑤6404	
坂	元	守島愛子	③6341	宇	宿	邊牟木健一	⑤5541	
坂	元	岡田秀男	③6343	南	熊元知一	⑤8940		
名	山	濱田三郎	⑤4532	谷	山	中央	是枝正徳	③3530
城	南	柴田進	②2828	東	谷	山	重信平	⑥6034
松	原	内田英子	②3931	清	和	折尾一義	⑤5086	
山	下	川田ヨシエ	②0478	西	谷	山	今徳久江	③3904
西	田	阿多光子	③6321	谷	山	北部	川原兼清	⑤2795
原	良	徳満力	②2927	星	ヶ	峯	日高友章	⑥1143
明	和	立石安成	②0162	桜	ヶ	丘	西郷淑子	⑤5638
武	岡	桃北辰助	④6655	谷	山	西部	橋元明男	④0503
草	牟	田	山内重良	③1554	和	田	津崎忠義	⑤5091
中	洲	富田久光	④6664	谷	山	南部	福本増男	④3756

探してください！「もったいない」を

『もったいない運動』とは？
「もったいない」という「モノ」や「考え方」をライフスタイルの中に取り入れてもらい、「もったいない」と思うひとつひとつを身の回りから改善して、公害問題や自然破壊などの様々な問題を解決しようとする運動です。

①「もったいない」事例の募集

●皆さんが感じる「もったいない」と「もったいない」ことをこんなふうに改善したという事例を募集しています。
▶送付先…(社)日本青年会議所「もったいない運動」
係 千102 東京都千代田区平河町2-14-3
ファクシミリ番号03-5213-8341

②「もったいない」と思う心の作文募集

応募資格…九州の小・中学生で国籍は問いませんが日本語で応募のこと。
応募内容…資源やモノを大切にしようをテーマに生活のなかで「もったいない」と思うこと、感じることを作文にしてください。
応募規定…小学1～3年生→400字以内
小学4～6年生→300字～800字以内
中学生 →400字～1600字以内
締切日…7月20日(当日消印有効)
応募先…千812 福岡市博多区博多駅前2-9-28 福岡商工会議所内 (社)日本青年会議所九州地区協議会
【問い合わせ・(社)鹿児島青年会議所 ②1342】

付けていますので、ぜひ、ご利用ください。
なお、地域の担当民生委員・児童委員を知りたいときは、社会福祉課か、右記の各地区民生委員の責任者である総務へお尋ねください。△社会福祉課▽

民生委員になって、二十年以上になります。この辺りも高齢化が進んだせいか、高齢者に関する相談も多くなってきました。ほかに生活援助や医療問題など、幅広く相談にあたっています。相談を受けるときは、身内の感覚で、いつも相手の立場に立って、考えるように努めています。皆さんの悩みが少しでも、軽くするのがうれしいです。気軽に声をかけてください。



清水地区民生委員総務 羽生 敏子さん

少しでも皆さんの役に立てればと思います

計量記念日行事

～6月7日は計量記念日～

「計量のひろば」の開設

- ★期日 6月6日(日)、7日(月)
- ★会場 山形屋1号館
- ★催し



- ①体力測定コーナー
身長計、体重計、血圧計、握力計、背筋力計などを設置。
- ②家庭用計量器無料検査コーナー
日常家庭で使用されているキッチンスケール、ヘルスメーター、体温計が対象。2日間とも先着50人に粗品進呈。
※期間中は計量器の簡単な修理を無料でを行います。
- ③計量チャレンジコーナー
「おはじき」100gを動かすつかみ取りします。誰でも参加でき、結果により景品を進呈。

動物体重あてクイズ

小・中学生を対象に、平川動物公園のインド象の体重を当てていただきます。

- ★投票期間・場所 5月11日～6月13日 平川動物公園
- ★測定・審査 6月13日(日)、11時
- ★発表 6月14日(月)
- ★賞品 1等5人、2等10人、3等20人にデジタル時計など※当選者には通知。副賞として市動物公園協会より粗品進呈。
- ★賞品の引渡期間など 6月14日～6月30日、市計量検査所にて(天保山町1-1)。

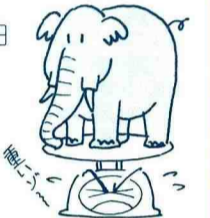

【計量検査所 ⑤5633】

ホテルを見る夕べ

- ◎日時 5月15日(土)、19時～21時
- ◎場所 かごしま健康の森公園自然観察園(犬迫町)
- ◎内容 専門講師によるホテルの生態説明、園内散策
- ◎参加方法 当日現地へ直接お越しください。
- ◎その他 捕獲用の網・かごなどの持ち込みはできません。



【環境保全課】

幸せは差別をなくす社会から
同和对策室

ますます便利になった交通局の市電・市バス

市電の定期券

- これまで市電の定期券は、経由地を指定して発売していましたが、4月分から経由地の指定を廃止しました。
- これに伴い乗車区間の内に環状線内の停留場(ただし、高見馬場と郡元は除く)が含まれている場合は、交通局前経由でも西駅前経由でも利用でき、環状線内および乗車区間のどの停留場でも乗降できるようになりました。

市バスのダイヤ

今回のダイヤ改正で、利用者の多い時間帯を中心に、市内27路線のうち、15路線について163本の増便を行いました。

～今後とも、より便利になった市電・市バスをどうぞよろしく～

【交通局】⑤2111

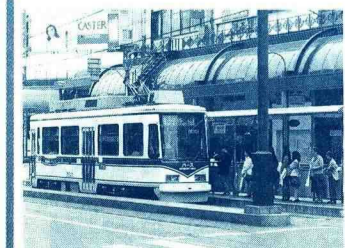

必ず締めよう!シートベルト



シートベルトは、衝突の時、車外に投げ出されるのを防いだり、前部座席の人がフロントガラスに激突するのを防ぎます。

また、小さいお子さん連れの運転の際は、チャイルドシートを使用しましょう。

<交通安全課>

市民相談

★相談は無料★

◆市民生活課

- 一般相談(日常の困りごと相談)…毎日9時~16時(休日は除く)
※谷山支所、伊敷支所でも実施
●法律相談(サラ金相談を含む)…毎週火・金曜日と第2・3・4月曜日、13時~16時(12時受け付け抽選、定員10人)
●花と緑の相談 5/12(水) 13時~16時
●税務相談 5/13(木) 13時~16時
●登記相談 5/13(木) 13時~16時
●不動産相談 5/19(水) 13時~16時
●年金相談 5/19(水) 13時~16時
●建築相談 5/20(木) 13時~16時
●人権相談 6/3(木) 13時~16時
◆谷山支所相談係@2111
●法律相談 第1・3木曜日、13時~16時(12時受け付け抽選、定員10人)
●税務相談 5/17(月) 10時~16時
●登記相談 5/17(月) 13時~16時
◆伊敷支所@2111
●人権相談 5/21(金) 13時~16時

市社会福祉協議会の総合相談

- ◆電話での相談は@3700へ(月曜日から金曜日まで、13時~17時)
・相談は匿名でも結構です。
・相談は全て無料です。
・個人の秘密は固く守ります。

克灰に取り組もう!

＝みんなの力で快適なまちを＝



これから夏にかけて本格的な降灰シーズンですが、「灰がふる。いやだな」と嘆いていても、はじまりません。私たちは降灰禍を克服して、活火山「桜島」と共存していかなくてはなりません。市では今年も降灰除去体制の充実を図るとともに、市民の皆さんと一緒に「克灰」に努めてまいります。ご協力をお願いします。

依然として活発な活動を続ける桜島

昨年の桜島火山活動は、年間降灰日数が観測史上四位の百二十六日、臨時火山情報の発令回数第九位、また四年四月八日には一日の降灰量が史上第八位にあたる八百二十二グラムを記録するなど、依然活発な状態にあります。

これから夏にかけての本格的な降灰シーズンを前に、市民生活への影響が心配されます。

除去作業は降灰の多い地区から計画的に

ロードスイーパー、散水車などを使っての降灰除去作業は、市街地区と東桜島地区に分けて行い、豪灰時にはフル稼働して作業にあたります。

市街地は、九ブロック九十二地区に区分、降灰の多い地区から、順次ロードスイーパーを配車して、計画的に降灰除去を行います。

東桜島地区には、年間を通してロードスイーパーと散水車を常駐させ、降灰の状況に応じて直ちに作業ができる体制をとっています。

降灰除去作業時には、ロードスイーパーと散水車がフル稼働しますが、路上駐車車の車や障害物があると作業がはかどりません。作業に気づいたら速やかに移動させて、降灰除去にご協力ください。

自宅付近の降灰除去にご協力ください

ビルの屋上、駐車場などに積もった降灰を放っておくと、風にあおられて二次的な降灰で隣近所に迷惑をかけてしまうことになりす。

市では、市民の皆さんの要望に応えられるよう道路や歩道の降灰除去作業に全力を尽くしていますが、風向きにより降灰地域が広い範囲にわたると、すみずみまで短時間に除去することは困難です。

みんなで住みよい快適なまちにするため、各家庭や事業所、町内会、商店街などでも自主的に降灰除去作業を行っていただくようご協力をお願いします。

克灰袋の配布

市では、市衛生自治団体連合会や谷山衛生協会などの協力により、各家庭で宅地内の降灰除去に役立てていただくよう克灰袋を配布します。

配布は年二回で、一回目はすでに四月中旬に配布しました。二回目の配布は七月下旬です。配布もれがあった場合は、環境衛生課が最寄りの支所、出張所、地域福祉館に準備してありますのでご利用ください。また、地域ぐるみで降灰除去

降灰除去機購入とアーケード降灰除去の補助金制度

- ◆降灰除去機購入
商店街や町内会、自治会などが手押し式降灰除去機を購入した場合、補助金を交付しています。
歩道や生活道路の降灰除去にお役立てください。
補助額：購入金額の2分の1(限度額は1台あたり5万円)
問い合わせ：商店街は商工振興課へ町内会や自治会などは市民生活課へ
◆アーケードの降灰除去
アーケードの降灰除去を行った商店街に補助金を交付しています。降灰除去を行う前に、必ずご連絡ください。
補助額：所要経費の2分の1(限度額は1回あたり20万円)
連絡・問い合わせ：商工振興課



集めた降灰は降灰指定置場へ

各家庭で集めた降灰は、克灰袋などに入れて最寄りの降灰指定置場へ出してください。収集車が定期的に巡回します。



降灰除去費用は雑損控除の対象です

降灰除去費用が年間五万円を超えると、その超える部分の金額は、雑損控除の対象となります。

△対象となる除去費用▽
①除灰のために雇用した人に対する費用(賃金、旅費、除灰用具の借料、提供した食事代)
②集積した降灰を投棄するための費用(集灰袋の購入費用、車両の借上料および負担した燃料代)

※生活に通常必要でない資産に

降灰の時は運転を慎重に

降灰時の車の運転は、視界が悪くなったり、スリップしやすくなったりして交通事故の危険性が高くなります。また、スピードを出すと灰を余計にまき上げて歩行者の迷惑になります。ドライバターの皆さん、スピードを落とし安全運転に心がけましょう。

東桜島地区の沿道にツバキの植栽

- 東桜島地区では、降灰や火山ガスによって農作物に被害が出ており、市でも防災営農対策を積極的に行っているところです。
●このような中で、降灰に強いツバキを観光・経済資源として役立たせようと、昭和58年から現在まで、約2万7千本のツバキを東桜島の道路沿いや畑の周囲に植栽してきました。
●早春には赤いツバキの花が見られ、秋には種子から油を生産しています。この椿油は髪の手入れや食用にも愛用されています。
★詳しくは、農林課へ



降灰除去に関する問い合わせ

- ★道路除灰・宅地内降灰 道路補修課 258525
★克灰袋～環境衛生課
★降灰情報～防災火山対策課

降灰などがひどいときの心掛け

- ◎降灰が目に入らないよう注意しましょう。目に入ったときはこすらずにきれいな水で目を洗いましょう。
◎外出から帰ったら、うがいをしましょう。
◎顔や手など露出部分についた灰は洗い落としましょう。
◎降灰のひどい時に外出する場合は帽子、マスク、長袖を着用したり傘などを利用しましょう。

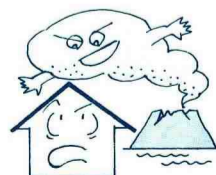

降灰健康相談

◎保健所では、降灰やガスに関する相談を無料で行っていきます。
《相談日》
中央保健所-毎月第1・2・3の月曜日
山下保健所-毎月第1・3・4の火曜日

【問い合わせ 中央保健所保健予防課@2321 山下保健所保健予防課】

平成5年度 (財)鹿児島市民文化ホール管理公社 自主文化事業

自主文化事業は、国内外の優れた舞台芸術を鹿児島市の補助を受けて安い料金でご覧いただける催し物です。魅力あふれる感動のステージをお楽しみください。



▲BBC交響楽団 日本民族舞踊団「荒馬」

—平成5年度(上半期)公演—

BBC交響楽団	5月20日(木) 鹿児島市民文化ホール(第1)	イギリスの中でも最大規模で多様性に富んだ名門のオーケストラ。今回は、国内外で活躍する小山実稚恵(ピアノ)を迎えての共演。ラマニノフ:ピアノ協奏曲第2番 ベルリオーズ:幻想交響曲
日本民族舞踊団	8月21日(土) 谷山サザンホール	日本各地に古来から伝わる民族芸能を舞台化し、その作品を世界45カ国・150都市にわたって上演。華麗な舞台を繰りひろげます。阿波踊り、津軽じょんがら、荒馬 ほか

〈鹿児島市民文化ホール◎8111、谷山サザンホール◎2033〉

市立科学館・宇宙劇場番組案内

—プラネタリウム「ブラックホール」5月30日(日)まで—
宇宙の落とし穴「ブラックホール」のふしぎの紹介。冬の星座解説と「ふたご座」のカストロール、ポルックスの物語。

—オムニマックス「マジックエッグ」6月13日(日)まで—
(全天周映画)「トゥ・フライ」
針金の街、不思議な花の迷路などコンピュータグラフィックス映成の「マジックエッグ」と、気球やリンググライダーなど飛行の歴史を描いた「トゥ・フライ」の2本を同時上映。
*プラネタリウム番組入れ替えのため、5月31日～6月5日の期間、宇宙劇場(プラネタリウム・オムニマックス)は上映休止となります。

★6月4日(金)皆既月食情報
皆既月食とは、満月が地球の影の中に完全に入ってしまう現象で、月の色が赤銅色になるのが特徴です。庭先やベランダからも見えます。
市立科学館前庭でも、当日20時から21時30分まで、「皆既月食観望会」を行います。当日、科学館にご集合ください。

1990年2月10日の皆既月食
撮影:諏訪原悦郎さん
(アマチュア天体写真展) 奨励賞受賞作品

〈市立科学館 ◎8511〉

新収蔵品展 5月23日(日)まで 観覧料は常設展と共通

鹿児島市立美術館は、平成4年度に24点の作品を収集しました。これらを一室に展示する新収蔵品展を開催中です。ぜひ、ご鑑賞ください。

- O・ルドン「オフィーリア」油彩
- O・ルドン「聖ヨハネ黙示録」版画
- J・パスキング「ソファに座るマルセル」油彩
- L・フォンターナ「空間概念(期待)」油彩
- A・ポーシャン「森に棲む動物達」油彩
- 山口長男「作品B」油彩 ほか

△ジュール・パスキング(1885～1930)は、エコール・ド・パリの代表的作家として知られ、45年の生涯をボヘミアンとして過ごしました。多くの裸婦像を描いたこの画家の特長は、卓越した素描力にあり、繊細で官能的なタッチのこの油彩画を支えています。
〈市立美術館 ◎3400〉

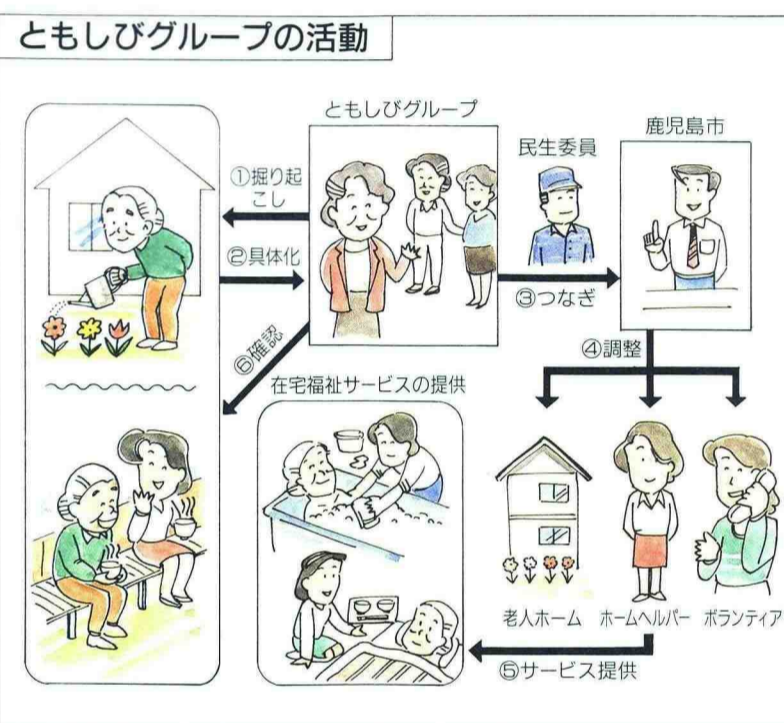
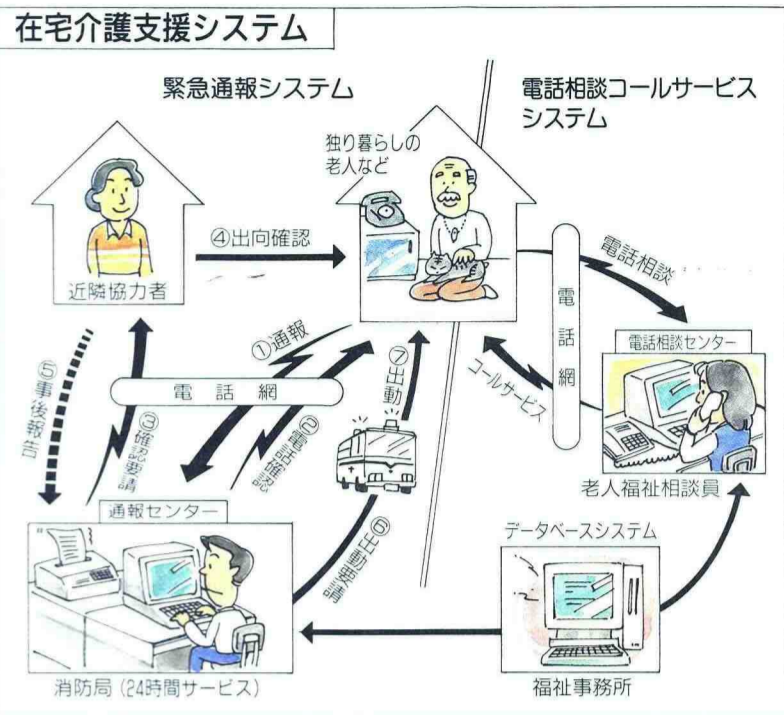

日常生活用具 設置費用助成
日常生活用具として給付される浴槽・特殊便器を設置する場

移動用リフトの貸与
在宅の全身まひの障害者に自宅内で移動するための充電式移動用リフトをお貸しします。

【対象】
所得税非課税世帯(同一世帯全員が非課税)、障害者の日常生活用具給付事業で浴槽、特殊便器(シャワートイレ)の給付を受ける方

【助成内容】
設置工事費の二分の一(限度額二十万円)

※浴槽・下駄または体幹機能障害二級以上
・特殊便器・上肢障害二級以上

身体障害者福祉電話
基本料金助成
身体障害者福祉電話の基本料金を助成します。(通話料、電話移設料などは除く)

【対象】
鹿児島市重度身体障害者福祉電話の貸与を受けている方

【申請時期】
年二回(十月と三月)
八社会福祉課・谷山福祉課

創作・軽作業講座生 募集
在宅障害者のための

対象 肢体不自由者(火曜日)、聴覚障害者(木曜日)
期間 5月下旬～10月31日
内容 料理講習会
定員 各曜日10人(超えた場合は抽選)
費用 無料
場所 心身障害者総合福祉センター(ゆうあい館)
福祉/バスによる無料送迎(乗車場所は別に指定します)
申し込み 直接、心身障害者総合福祉センター(真砂本町58-3)にお越しください。
(問い合わせ 心身障害者総合福祉センター ◎7900)

平成5年度を“高齢者福祉元年”に! 高齢者の方々へのサービスを充実

心をつなぐ訪問給食事業

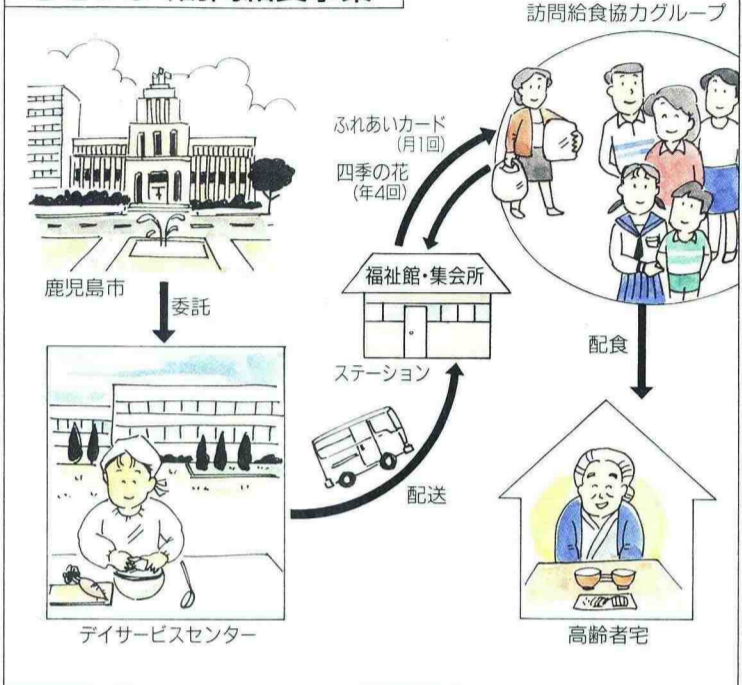

近隣協力を連携しながら、適切な処置が受けられるシステムです。また、コールサービスシステムは、老人福祉相談員が電話により、定期的に安否の確認や相談に応じるものです。

【対象】
おおよそ六十五歳以上のひとり暮らしの老人等で、常に安否確認が必要な世帯(近隣協力を必要とする)が対象です。

心をつなぐともしびグループ活動
お互いの老後を、地域で支え合う地域福祉を推進するため、ボランティアをグループ化した「ともしびグループ」を設置します。

ともしびグループの活動としては、次のようなものがあげられます。
・ひとり暮らしのお年寄りやねたきりのお年寄りなどの安否の確認
・福祉サービスの情報提供
・ニーズの掘り起こしなどに参加しませんか。

心をつなぐ訪問給食事業

日常生活に手助けを必要とするひとり暮らしの老人等に、定期的に給食を届けます。栄養面や献立が単調になりがちです。お年寄りのために給食を届ける地域のボランティアとのふれあいは、自立への意欲を高められるでしょう。

【対象】
・ひとり暮らしの老人で、近隣に扶養する人がなく、定期的に安否確認および食生活の助けを必要とする者
・高齢者のみの世帯で、一方が

新たに始めました訪問給食事業

長期入院またはねたきり等に於ける高齢者の手助けを必要とする者

【配食回数】
一人あたり週三回(昼食)

【利用料金】
一食につき二百円

【緊急通報システム等】
設置事業

緊急通報システムやコールサービスを併用して、自立への意欲を高められるでしょう。

【対象】
おおよそ六十五歳以上のひとり暮らしの老人等で、常に安否確認が必要な世帯(近隣協力を必要とする)が対象です。

内容を充実しました

補助率が上がりました
老人クラブ交流研修
助成事業

単位老人クラブが市外の老人クラブとの交流を行うとき、バス借上料(限度額があります)の四分の三を補助します。

増車しました
ねたきり老人等
入浴事業

家族の介助だけでは入浴することが困難なねたきり老人や重度身体障害者の家庭に、移動浴槽車を派遣し、入浴サービスを行っています。

本年度、移動浴槽車を一台増

敬老・友愛パスは切り替えられました

4月1日から敬老・友愛パスは、男性が青色、女性が黄色の新しいパスになりました。

敬老 特別優待
友愛 特別優待

敬老パス 6,331円
友愛パス 6,331円

古いパスは、使用できませんのでお気をつけください。
〈高齢者福祉課、社会福祉課〉

老人福祉電話 基本料金補助事業

老人福祉電話の貸与を受けているひとり暮らしの老人等に、電話の基本料金を補助します。

【対象】
おおよそ六十五歳以上のひとり暮らしの老人等で、常に安否確認が必要な世帯(近隣協力を必要とする)が対象です。

高齢者福祉施設 管理基金積み立て

本市が建設する高齢者福祉施設の管理運営の充実を図り、高齢者福祉の増進に役立てることを目的に「高齢者福祉施設管理基金」を設置しました。

高齢者住宅整備資金 貸付事業

高齢者または高齢者と同居する方が、高齢者の専用居室などを増設または改修する場合、資金を貸し付けます。今回、限度額を引き上げ、貸し付け対象工事対象を拡大しました。

【限度額を引き上げ】
二百二十六万円(上限)

【貸し付け対象を拡大】
高齢者のみの世帯も対象に。ただし、限度額は百万円。

【工事対象を拡大】
浴室、トイレなど居室以外の施設として、与次郎一丁目老人デイサービスセンター・老人福祉センターを建設します。

平成5年度は、建設に向けての土地購入、基本設計・実施設計を行います。

【実施施設】
特別養護老人ホーム「清鏡園」
「泰山荘」
「ひまわり療養園」
※ホームヘルプサービスでは、食事・排せつ・入浴などの身体介護や調理・洗濯・掃除・生活必需品の買い物などの家事をサポートします。

ことばの相談

3歳から就学前のお子さんのことばのことでお悩みでしたら、気軽にご相談ください。

ことばが増えない、つながらない
ある音がはっきり言えない
声が鼻からぬげるよう
赤ちゃんとことばがぬけない など

場所 心身障害者総合福祉センター(ゆうあい館)◎7900
相談日 月曜日～土曜日の9時～17時30分(水曜日は休み)
日曜日の9時～12時30分
(問い合わせ 児童家庭課)

心身障害児通園施設への通園申し込み

心身に障害のある乳幼児が、将来健全な社会生活を営めるよう、心身の発達のお手伝いをします。

●市立わかば園(紫原四丁目37-5 ◎1083)
対象児 心身に障害があつて、市内に居住し、保護者と一しょに通園できる0才～6才の乳幼児
通園方法 交通機関または自家用車

●ひこばえ学園(大泊町5975 ◎0205)
対象児 精神発達に障害を持ち、保護者のもとから毎日通園できる3才～6才の幼児
通園方法 学園専用バスでターミナル方式により通園
(問い合わせ 社会福祉課)

お知らせのひろば

問い合わせ

- 鹿児島市役所 ☎241111
谷山支所 ☎292111
伊敷支所 ☎292111
東桜島支所 ☎212111
吉野出張所 ☎430575
教育委員会 ☎271921
市立病院 ☎242101
消防局 ☎265811
交通局 ☎572111
水道局 ☎577111

今月の納期

固定資産税 第1期
都市計画税
納期は5月31日まで



市営施設見学会

日時: 5月21日(金) 9時~15時30分
見学先: 海づり公園、青果市場、宮川野外活動センター、心身障害者総合福祉センター
対象: 20歳以上の市民
定員: 55人

図書館の休館
蔵書の特別整理などにより休館いたします。
期間: 5月27日(休)~6月8日(火)
期間中の返却方法: フックポストをご利用ください。

まちづくりなどを中心とした講師による講演、意見交換、討議、先進都市視察など
開講回数: 月1回、年10回
募集期間: 5月20日(木)まで



市民ギャラリー

5月10日~14日: 書道グループ甲水会展(1階)、消費者月間パネル展(2階)
5月17日~21日: 花ショウブとミズ鹿児島写真展(1階)
5月24日~28日: いしき園作品展(1階)、吉水会水墨画展第1部(2階)
5月31日~6月4日: 土砂災害防止月間写真パネル展(1階)、吉水会水墨画展第2部(2階)
6月7日~11日: 第3かごしまカップウィンドサーフィン大会写真展(1階)

ふれあい園芸教室



☆日時: 5月16日(日) 10:00~12:00
☆場所: 甲突川左岸緑地(木市会場跡)
☆対象: 市内に住んでいる人
☆募集人員: 100人(定員を超えたら抽選)
☆内容: ペチュニア・サフィニアの植え付けと管理

中央卸売臨時休市
青果市場の臨時休市は5月19日、26日、6月9日
魚類市場の臨時休市は5月19日、6月9日
魚類市場 0310
11: 魚類市場 0310

(財)鹿児島市中小企業勤労者福祉サービスセンター(仮称)職員募集
職種: 一般事務
採用予定人員: 2人
応募資格: 昭和38年4月2日から昭和50年4月1日までに生まれた者

16日は人権擁護委員の日
いじめ、体罰、婚姻、借地、借家、隣近所とのめんどろなどでお悩みの方は、次の委員

消防資格取得講習会
甲種: 6月23日(水)・24日(木)
乙種: 6月25日(金)
時間は、いずれも9時~17時

国税の巡回無料相談
5月17日は谷山支所、24日は山形屋
時間は10時~16時
鹿児島税務相談室 ☎3669

鹿児島地方務局人権擁護課 ☎0680
家屋の取り壊しや所有権の変更時は届出を
固定資産税は毎年1月1日現在で土地、家屋などを所有している人に課税されます

にご相談は無料、秘密は固く守られます
小田 愛子 ☎234357
末吉ハル子 ☎234357

竹工芸講座生募集
期間: 6月5日~12月4日(初級)
6月5日~10月30日(中級)
毎月第1・3・5土曜日

市内の交通事故発生状況(4月8日現在)
件数 969件
死者 12人
傷者 1,118人

特設行政相談所の開設
窓口サービス、登記、税金、年金、保険、道路など役所の仕事に対する相談に応じます

家屋を取り壊したり、売買または相続などで所有者が変わった場合は、お届けください
(未登記家屋の取り壊しについては、電話連絡でも結構です)

交通災害共済
1年600円の会費で120万円の見舞金
出張受付
5月13日(木) 日之出町公民館
5月14日(金) 紫原第二県友会 6棟集会室

市融資制度のご利用を
利子補給制度を新設!
小口資金と中口資金の一部に利子補給制度を創設しました。
対象者: 平成5年度中に小口資金(融資金額450万円以下)及び中口資金(倒産関連・不況業種等)の融資を受けた方

市のテレビ番組
市民のひろば... <MBC>
日曜日 10時30分~10時45分
第3日曜日は除く
第4日曜日は10時30分~11時

～明るいまちづくりを推進するために～ 市民奉仕活動賠償傷害保険

平成4年度に加入した「市民奉仕活動賠償傷害保険」は、7月1日で補償期間が終わるため、新たに平成5年度の加入団体を募集します。

奉仕活動中に思わぬ事故で負傷し、または不幸にも亡くなった場合や過失により参加者などの第三者に損害を与え、法律上の賠償責任を負う場合などに適用されます。

＜対象団体＞ 活動の拠点が市内にあり、年2回以上清掃活動などの奉仕活動を行う5人以上で組織された団体

＜申請期間＞ 5月6日(木)～5月25日(火)
※現在加入している団体も申請が必要です。

＜保険料＞ 全額、市が負担します

＜補償期間＞ 7月1日から翌年の7月1日まで

＜申請・問い合わせ＞ 補償内容など詳しくは各団体の活動に関連する市の担当課へ(例えば、町内会は市民生活課、老人クラブは高齢者福祉課など)

◎ 催し物案内

●市民文化ホール
●谷山サザンホール
●中央公民館

日	曜	催し物	会場	開演	入場方法	問い合わせ
10	月	山下晋ピアノリサイタル	谷山サザン	19:00	有料	☎0258
		リチャードクレイダーマンオーケストラ	文化ホール	18:30	有料	☎3465
11	火	'93 テディ金城スペシャルカルテット 全国ツアージャズコンサートin鹿児島	文化ホール	19:00	有料	☎6310
14	金	中島みゆきコンサート	文化ホール	18:30	有料	☎3465
18	火	美川憲一ショー	文化ホール	14:00 18:30	有料	☎8005
20	木	BBC交響楽団	文化ホール	19:00	有料	☎8111
		武田鉄矢コンサート	文化ホール	18:30	有料	☎7710
22	土	宝塚歌劇団'93TMP音楽祭	中央公民館	15:15 18:15	有料	☎1010
24	月	中村美津子ショー	文化ホール	14:00 18:30	有料	☎6360
25	火	劇団四季ミュージカル「コーラスライン」	文化ホール	18:30	有料	☎3465
28	金	市民健康フェスティバル	中央公民館	10:00	無料	☎1111
		ロマンティックコンサート「アンソロジー」	文化ホール	18:30	有料	☎1286
29	土	浪花のチビ玉と森川劇団特別公演	中央公民館	13:30 18:15	有料	☎3069
30	日	B'z コンサート	文化ホール	18:30	有料	☎7710
		親子アニメ映画会	谷山サザン	10:30 13:30	有料	0888 ☎0613
31	月	B'z コンサート	文化ホール	18:30	有料	☎7710
		桂須磨子ショー	中央公民館	9:30	有料	0598 ☎0850
1	火	海上自衛隊東京音楽隊・舞鶴音楽団 合同演奏会	文化ホール	18:30	整理券	03 3700-0136
3	木	チューブコンサート	文化ホール	18:30	有料	☎3465
6	日	三鐘流舞踊公演	文化ホール	13:00	有料	0994 ☎0003
8	火	プリンセス・プリンセスコンサート	文化ホール	18:30	有料	☎3465
10	木	音協水無月寄席 桂枝雀独演会	文化ホール	18:30	有料	☎3465

●主催者の都合により開始時刻・入場方法などが変更になることがあります。
●催し物についての詳しいことは、上表の問い合わせ先へお尋ねください。

ご利用ください 移動劇場

アマチュアの劇団による人形劇、紙芝居等をあひご会・町内会等の行事の一環としてぜひご利用ください。
実施日 5月～翌年3月までの日曜日(第3日曜日を除く)
経費 不要(会場借上料は各自負担)
公演場所 公民館、集会所など
上演時間 約1時間
問い合わせ 文化課 ☎1962

◇種目：水泳 ◇対象は市内に住居または勤務先を有する15歳以上31歳未満の勤労青少年
◇期間は6月2日から毎週水曜日(計10回) ◇場所は鴨池公園水泳プール ◇定員は40人 ◇申し込み方法：5月18日～30日に勤労青少年ホーム窓口で直接本人が申し込み(土曜日・祝日は休館) ※電話での申し込みはできません
5771V
勤労青少年ホーム

★市立図書館講座★

母と子のふれあい読書教室

日時 5月15日(土) 14時～16時
会場 図書館2階研修室
講師 種村 エイ子氏(鹿児島経済大学講師)
対象 市内に住む幼児から小学校低学年の子どもとその母親
定員 20組(40人)
内容 講義「果てしなく広がる絵本の世界」と読み聞かせ
申込方法 はがきに住所、母と子の氏名、年齢、学年、電話番号を記入のうえ5月11日(火)までに申し込む(当日消印有効)
申し込み・問い合わせ 〒890 鴨池二丁目31-18
市立図書館 ☎8500



レディース水泳教室

◇対象は市内に住む18歳以上の女性で初心者の方 ◇期間は6月2日、4日、11日、16日、18日の5日間 ◇時間は14時～16時 ◇場所は鴨池公園水泳プール ◇定員は50人 ◇経費は無料、ただし初日に

高齢者スポーツ指導者研修会

◇対象は高齢者スポーツクラブのリーダー・リーダーを志す人、高齢者スポーツに関心のある人など ◇日時は5月

市立病院職員の募集

■職種 薬剤師
■募集人員 1人
■試験日 5月16日(日)
■受付期間 4月19日(月)～5月13日(木)
■受験申込書の請求・問い合わせ
〒892 加治屋町20-17
市立病院総務課 ☎2101

ビデオ講座

◇対象は市内在住の社会教育指導者及び18歳以上の市民
◇場所は市立学習情報センター(市教育総合センター5階)
◇受講は無料 ◇申し込み方法は往復はがきに講座名、住所、氏名、電話番号を記入のうえ、〒892山下町6-1市立学習情報センターまで
【ビデオ入門講座】
◇内容：「シナリオ作成から完成まで」「ビデオ機器の基礎的操作法」「編集、アフレコの仕方」 ◇日時は5月27日・28日、9時30分～16時

市民健康体力相談

◇医師によるカウンセリングと運動指導で健康・体力づくりを応援します ◇相談日時は5月12日(水)以降の第2・第4水曜日と第1・第3土曜日の14時～16時 ◇申し込みは電話か直接鹿児島アリーナの窓口で ◇利用は無料
◇市民スポーツ課 ☎2244

ビデオテープの貸し出し

◇16mmフィルムとビデオテープの貸し出しを行っています ◇対象は市内の学校教育、社会教育に関する機関及び団体 ◇保有数は16mmフィルム約600本、ビデオテープ約1900本
◇市民スポーツ課 ☎2244

勤労青少年スポーツ講座

◇日時：6月14日・15日の9時～16時 ◇対象は一般成人
◇場所は市立婦人会館(市教育総合センター2階) ◇内容はリーダーの心得、婦人の

新しい16mmフィルム

フィルム名	時間	対象
いのちのつながり	15分	小
むし歯の予防	21	小(低・中)
友だちの心の痛み	25	小(高)
きつねのしっぽ(アニメ)	17	幼・小
素敵にボランティア	31	一般
子どもの意欲を育てる	32	一般
ジュディがくれたコイン	30	中・高・一般
痴呆症老人を考える	31	高・一般
ミルクとチョコと七人の天使たち	47	小・中・高・一般
子供たちが狙われている	15	幼・小・一般
創造への旅立ち	30	一般
コスモスの道しるべ	54	小(高)・中・高・一般
人の世に熱あれ人間に光あれ(部落の歴史3 現代)	45	高・一般

新しいビデオテープ

ビデオテープ名	時間	対象
モチモチの木	20分	幼・小
北海道地方	25	中(地理的分野)
目でみる「国会百年」	68	中・高・一般
みんなであそぼう	15	小(低)
環境シリーズ3年～6年(4本)	各30	小(中・高)
防火の決め手・心の用心火の用心	20	一般

ニュースポーツ実技講習会

日時 5月20日・27日、6月3日・10日・17日(各木曜日)
18:30～20:30
5月23日・30日、6月13日・20日(各日曜日)
9:30～11:30
場所 鹿児島アリーナ(サブアリーナ)
種目 ソフトバレーボール・バウンドテニス・インディアカ
内容 ①ゲームのすすめ方 ②ルールの理解 ③審判の仕方 など
募集人員 初心者の男女あわせて30人(定員を超えたら抽選)
費用 300円(傷害保険料)
申込方法 はがきに「ニュースポーツ実技講習会申込み」と明示のうえ、住所・氏名・電話番号を記入し5月15日(土)(消印有効)までに申し込む(電話でも可)
申し込み・問い合わせ 〒890 永吉町13-9 鹿児島アリーナ内
市民スポーツ課 ☎2244





知恵

◆食生活を考える
 去る2月に開催されました消費生活展において、来場者868人の方に「食生活に関するアンケート」を実施いたしました。

◆食生活に関するアンケート

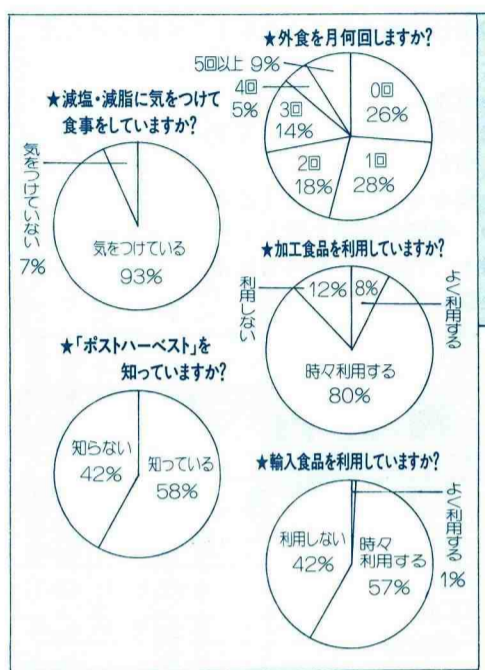

食事気をつけてますか

現在、私たちの食事は和食、洋食、中華、などバラエティーに富み、食べたいものがすぐ手に入る」といっても過言ではないほど、食品があふれています。

このように多くの食品について、皆さんはどれほど関心をお持ちでしょうか。

◆食品添加物を知る
 食品添加物とは、食品を調理、加工、製造する場合に添加する物質で、保存や嗜好性を高めたり、あるいはその食品に不足する栄養を強化する目的で使われるものです。

食品添加物には化学的に合成された合成添加物と天然添加物があります。特に合成添加物の使用については厚生大臣が許可したものに限り、食品の香りを付けるために使用される着香料(バニリン)、

以上の結果から、70%以上の方が月一回は外食をされており、80%以上の方が加工食品を利用しているようです。

そこで、加工食品に使われる食品添加物について見てみましょう。

※くわしい添加物の内容については、市民生活課へお問い合わせください。

1991年7月1日以降製造または輸入された食品については、合成添加物だけでなく天然添加物も含めて表示されるようになりました。また従来の「着色料」「防腐剤」などの用途表示から、具体的に使用されている添加物の物質名が表示されるようになりました。

なにげなく口にしている食品の表示を、よく見てみるとカタカナの添加物がずらりと並ぶことのないように、食品購入の際は、価格だけでなく添加物の表示もチェックするように心がけてください。

▲市民生活課

◆国民健康保険
 コンピュータードックは、診査希望者の自覚症状や健康生活に関して調査票にアンケート方式で答えていただき、そのデータをコンピューターで分析し、健康の保持・増進のための指針及び受診に役立つ健康調査データをお届けするものです。

調査票は、各地区の保険委員が10月頃に配布・回収し、調査結果表は12月下旬頃に本人に直接郵送します。

なお、保険委員のいない地区の人はすべて郵送となります。

○対象者
 ①鹿児島市国民健康保険に加入している人。

国民健康保険 コンピュータードック 健康診査希望者募集

◆国民健康保険
 平成5年4月1日現在で、35歳以上、65歳未満の人。
 平成4年度の保険料を完納している世帯の人。

以上3つの条件をいずれも満たしている人。
 ただし、平成4年4月以降に入院されたことのある人や平成5年度の外来人間ドック補助利用予定者の人は除きます。

なお、平成4年4月以降に病院で保険診療を受けたことのない人は、診査対象者となりますので申し込みされる必要はありません。

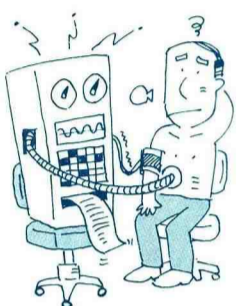

◆国民健康保険
 国民年金の保険料は20歳から60歳になるまでの40年間納めることになっています。

老齢基礎年金を受けるためには、この間最低25年以上(保険料免除期間やカラ期間を含む)の保険料を納めることが必要です。

◆保険料の納付は 便利で確実な口座振替を
 申し込みは、市国民年金課、各支所またはご利用の金融機関窓口で行ってください。手続きが行われますとその翌月以降引き落とされます。

*手続きに必要なもの
 ①国民年金保険料納入通知書
 ②預金通帳
 ③預金通帳に使用の印鑑

◆保険料が納められないときは 免除申請書を
 国民年金では、所得が少な

平成4年度物価情報のまとめ
 市では消費生活の向上と物価の安定を目的に、消費生活情報連絡員50人による価格調査を実施しています。

市内を10地区に分け、毎月1日にスーパーや小売店において価格調査をします。調査品目は別記1の28品目です。

別記1 調査品目(28品目)
 牛肉、豚肉、鶏肉、鶏卵、牛乳、さば、あじ、きびなご、たい、あさり、じゃがいも、キャベツ、たまねぎ、豆腐、食パン、小麦粉、サラダ油、マーガリン、マヨネーズ、しょうゆ、みそ、砂糖、即席ラーメン、合成洗剤、トイレットペーパー、ラップ、灯油、ガソリン

平成4年度の調査結果を28品目の平均価格で見ると、前年度と比べ3・8%の下降となっていました。

▲市民生活課

別記2 店舗形態別比較 (スーパーと小売店の比較)

- スーパーの方が価格が安かった品物
 鶏卵、牛乳、さば、あじ、きびなご、キャベツ、食パン、小麦粉、サラダ油、マヨネーズ、砂糖、即席ラーメン、ラップ
- 小売店の方が価格が安かった品物
 牛肉、豚肉、鶏肉、たい、あさり、たまねぎ、じゃがいも、マーガリン、しょうゆ、みそ、合成洗剤、トイレットペーパー

なお、スーパーや小売店など店舗形態別の比較は別記2のようになっています。

市では、この広報紙「市民のひろば(6月号から)」や新聞に物価情報を掲載しています。毎日の買物の目安、あるいは価格変動を知る手立てとして役立ててください。

▲市民生活課

◆国民年金
 国民年金の保険料は20歳から60歳になるまでの40年間納めることになっています。

老齢基礎年金を受けるためには、この間最低25年以上(保険料免除期間やカラ期間を含む)の保険料を納めることが必要です。

◆保険料の納付は 便利で確実な口座振替を
 申し込みは、市国民年金課、各支所またはご利用の金融機関窓口で行ってください。手続きが行われますとその翌月以降引き落とされます。

*手続きに必要なもの
 ①国民年金保険料納入通知書
 ②印鑑(認め印で可)
 ③学生証の写し又は在学証明書
 ④親元が市外の人は、親の源泉徴収票または確定申告書等の写し

▲国民年金課

◆歯科相談室
 歯の健康相談(歯科検診・はみがきの仕方・その他歯の相談)に応じます。

◆対象 市内にお住まいの人(乳幼児から成人まで)
 ◆日時・場所 5月21日(金) 13時30分~15時 中央保健所
 6月1日(水) 13時30分~15時 谷山保健センター

*当日は歯ブラシをご持参ください。また、乳幼児は母子健康手帳、40歳以上の人は健康手帳もご持参ください。
 問い合わせは中央保健所歯科母子係

◆献血標語募集
 鹿児島市献血推進対策協議会では、献血推進ポスターを作成するにあたり広く献血標語を募集します。

◆応募資格 市内にお住まいの方
 ◆応募方法 はがき1枚に標語1点(1人何点でも応募可)と住所・氏名・年齢・電話番号をお書きください。

◆締め切り 5月31日(必着)
 ☆あて先………

〒890 鴨池2丁目25-1-11
 鹿児島市献血推進対策協議会

◆固定資産税
 固定資産税の第1期の納期限は、5月31日です。第1期の納期限内に全期分(第4期分まで)を一度に納付されれば、「前納報奨金」が交付されます。

◆便利な口座振替の申し込みは、市内の金融機関、郵便局、納税課及び各支所で行っています。

▲納税課

◆指定施設保養所の利用補助
 市の国民健康保険では、加入者の健康保持・増進のため、県内18カ所の保養所を指定して、指定施設保養所の利用補助事業を行っています。1人1泊につき1,000円、年2回の補助があります。

なお、指定施設保養所の利用補助を受ける場合は利用券が必要ですので、利用ご希望の方は事前に指定施設保養所に予約をして、その後に市の国民健康保険課の窓口で利用券交付の申請をしてください。

☆対象者 保険料を完納している人
 ☆申請に必要なもの 国民健康保険証と世帯主の印鑑
 ☆問い合わせ先 国民健康保険課・谷山支所・伊敷支所・東桜島支所

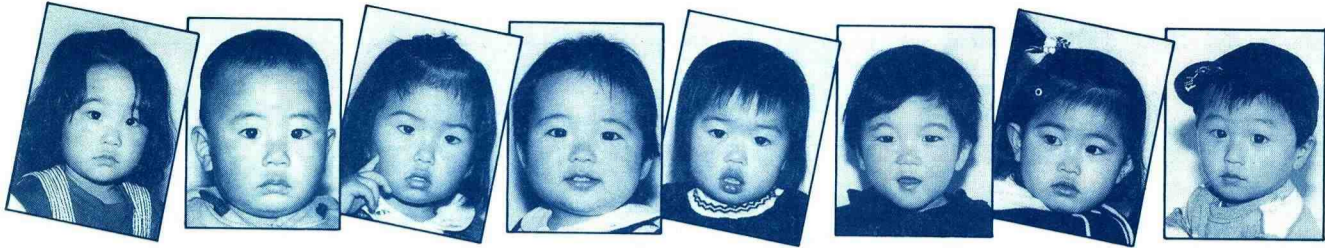

～谷山保健センターの1歳6カ月児健康診査会場～

2歳になったら歯にフッ素を塗りましょう!

健康のひろば

問い合わせ

- 中央保健所 ☎2321
〒890 鴨池2丁目25-1-11
- 山下保健所 ☎21111
〒892 山下町10-5(市役所内)
- 谷山保健センター ☎2315
〒891-01 谷山塩屋町71

休日と夜間の救急診療

休日の昼間
◆下記一覧表をご覧ください。
▶診療時間：午前9時～午後6時
※やむを得ず一部変更になることがあります。ご了承ください。
▶問い合わせ：☎1499・☎2323～5

夜間
◆夜間急病センター ☎1499
〔平日の夜間：午後7時～午後11時〕
〔休日の夜間：午後6時～午後11時〕

◆全夜間輪番在宅医
☎1499・☎2323～5
〔毎日：午後6時～翌朝8時〕

歯科救急診療

◆休日…午前10時～午後3時
場所：口腔保健センター ☎0378
(照国町13-15 歯科医師会館内)

◆夜間…午後6時～午後11時(毎日)
場所：市内歯科診療所の輪番制
電話案内：☎0574

気持ちいいいきいヘルシーライフ

第6回市民健康フェスティバル

日時 5月28日(金) 10時～16時
場所 中央公民館

どなたでも入場できます

式典(10時～12時)

- ◇功労者表彰
食生活改善推進員、母子保健推進員等の表彰
- ◇特別講演
『たった2時間でこんなに健康になつていいの?』

講師
日本ヘルスサイエンスセンター
所長 石川 雄一氏

健康運動(13時30分～16時)

楽しく続けたい!!
"心と体のリフレッシュ"

◇内容

- ①運動を続けるためのコツ
- ②運動の実際

A:ウォーキングコース
(黎明館周辺約2km)

B:室内運動コース
(体づくり、腰痛・肩こり予防の体操)

③運動グッズの紹介
※申し込み方法は、はがきに住所、氏名、年齢、電話番号、希望コースを書いて谷山保健センター保健予防係へ 締め切りは5月17日(月) 必着です。

募集人員は100名で、希望者多数の場合は抽選

健康相談(13時～16時)

受付は15時まで
"さがしてみよう"
健康づくりのキープポイント

◇健康相談コーナー

日常生活チェック、育児相談、婦人の健康、乳がんの自己検診法の実際、歯の健康
◇健康映画コーナー
健康に関する映写

栄養相談(13時～16時)

受付は15時まで
"あなたに合った"
食生活ですか?"

◇コンピューターによる栄養診断

◇なんでも栄養相談

早期発見・早期治療 がん集団検診 のお知らせ

月日	曜日	がん検診会場
24	月	胃：清水小学校
25	火	胃：玉江小学校
26	水	胃：玉江小学校
27	木	胃：西伊敷小学校
28	金	胃：西伊敷小学校
31	月	胃：犬迫小学校
1	火	胃：草牟田小学校
2	水	胃：草牟田小学校
3	木	胃：小山田小学校
7	月	胃：伊敷公民館
8	火	胃：伊敷公民館
10	木	胃：吉野東小学校
11	金	胃：川上小学校
14	月	胃：西田小学校
15	火	胃：西田小学校
16	水	胃：原良小学校

胃：胃がん検診
対象は40歳以上の市民
・受付時間は8時30分
・検診料は500円
◎申し込みは、はがきに住所、氏名、年齢、電話番号、希望コースを書いて、5月17日までに、中央保健センター保健予防係へ

日曜・祝日
前日15時～翌日8時

ガソリンスタンド
当番店
問い合わせ
☎2822
東石油商業組合

展示
"フード30"
チャレンジワーク

◇食生活改善推進員による料理展示

- 郷土料理(精進料理)
- バランスのよい食事
- 朝食をしっかり食べる
- カルシウムをとる食事
- うす味でおいしく食べる
- 高齢者の食事
- 郷土のお菓子
- 試食コーナー
- 健康パネル展
- 食品衛生コーナー
- 食品衛生相談
- パネル展示

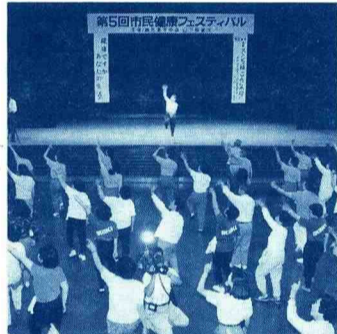

胸部レントゲン検診 成人健康診査

結核の胸部レントゲン検診を11月まで各地域を巡回検診車で巡回して実施します。

◇対象 職場や学校で検診を受けて

11月まで各地域を巡回検診車で巡回して実施します。

6月4日から6月10日までは 歯の衛生週間です!

■お口の健康相談
なんでも相談ください。入れ歯清掃コーナーもあります。
◇日時 6月5日(土) 14時～17時
6月6日(日) 10時30分～15時30分
◇場所 山形屋7階1号社交室
ダイエー2階オレンジホール
◇費用 無料

■歯の衛生週間 児童生徒図画・ポスター展
◇日時 6月2日(水)～7日(月)
◇場所 山形屋7階画廊
※問い合わせ/歯の衛生週間実行委員会 ☎0574

◇成人健康診査について
大部分の会場(主に午後の部)では、40歳以上の方を対象に検尿・血圧測定・GOT、GPT、γ-GTP、コレステロール、中性脂肪、クレアチニンなどの血液検査等を実施する成人健康診査を併せて行います。

◇受診料 胸部レントゲン検診 成人健康診査ともに無料

自分の健康を定期的に確かめるうえで、また成人病の早期発見、早期治療のためにも、ぜひ受診されるようお勧めします。

※問い合わせは、中央保健所検診係

休日在宅医さん

※都合により、休日在宅医が変わることがありますのでご了承ください。

5月16日(日)
内科・小児科
有馬内科病院(西千石町) ☎0100
幸野山口内科(武岡二丁目) ☎7515
益崎内科(小松原二丁目) ☎5281
松元小児科(鴨池一丁目) ☎0513

厚地脳神経外科病院(東千石町) ☎1231
橋村医院(上福元町) ☎2375

整形外科
上山整形外科(上竜尾町) ☎1101

皮膚・泌尿器科
内宮医院(中町) ☎1872

産婦人科
中江産婦人科医院(中央町) ☎9528

眼科
崎元眼科(東千石町) ☎6627

耳鼻科
田口耳鼻咽喉科(下福元町) ☎3387

5月23日(日)
内科・小児科
内科小児科(呉服町) ☎0077
ノジリ医院(平之町) ☎0823
今奈良病院(武一丁目) ☎2595

児玉医院(下荒田四丁目) ☎1814
森小児科医院(東谷山一丁目) ☎2887

外科
河村クリニック(泉町) ☎0952
柚木クリニック(郡元一丁目) ☎3700

整形外科
わかだ整形外科(東谷山三丁目) ☎2271

皮膚・泌尿器科
岩堀クリニック(下福元町) ☎9999

産婦人科
櫻井産婦人科(宇宿一丁目) ☎8964

眼科
山下眼科(上福元町) ☎2500

耳鼻科
山原耳鼻科医院(下伊敷町) ☎3419

5月30日(日)
内科・小児科
南風病院(長田町) ☎9111
村山内科医院(城西二丁目) ☎8253
さめしま内科医院(南郡元町) ☎6877
栢木内科医院(下福元町) ☎4126
村上こどもクリニック(大竜町) ☎3711

外科
南風病院(長田町) ☎9111
大山クリニック(中央町) ☎0080

整形外科
整形外科米盛病院(草牟田二丁目) ☎3232

皮膚・泌尿器科
下川皮膚科クリニック(吉野町) ☎1200

産婦人科
産婦人科柿木病院(加治屋町) ☎3939

眼科
セントラルクリニック(東千石町) ☎3149

耳鼻科
花牟礼医院(西千石町) ☎2712

6月6日(日)
内科・小児科
今給黎総合病院(下竜尾町) ☎2211
島田内科(武岡二丁目) ☎3363
肥後内科(中央町) ☎1011
平川内科クリニック(真砂本町) ☎2200
中瀬小児科(東谷山二丁目) ☎1188

外科
今給黎総合病院(下竜尾町) ☎2211
四本クリニック(下福元町) ☎1550

整形外科
増田整形外科(郡元一丁目) ☎8100

皮膚・泌尿器科
森下ひふ科(新屋敷町) ☎2033

産婦人科
産科婦人科(伊敷町) ☎0381

眼科
ひかり眼科(千日町) ☎3434

耳鼻科
吉満耳鼻咽喉科医院(小川町) ☎3387

Eイズの血液検査が一部無料になりました。

◇検査が無料になる対象者は、保健所の医師が個別相談の結果検査を必要と認めた方
具体的には、
・不特定多数の方と性的接触のあった方
・エイズまん延地域での滞在が長かった方
・常習的な売春行為を行っている方
・静脈注射等による薬物乱用者
・海外で輸血を受けた方
・エイズ多発国の住民
・その他感染の可能性が疑われる方
・男性同性愛者 ……などです。

◇これ以外の方には今までどおり費用を負担していただきます。(検査料は1,600円)
具体的には、
・不必要に検査を頻りに受けに来られる方
・医師が面接の結果、単に感染していない証明書を希望される方 ……などです。

◇検査日時のご案内
・中央保健所 毎週月曜日 8:30～11:00
・山下保健所 毎週火曜日 8:30～11:00

◇個人のプライバシーは守られます。
◇相談は随時受け付けています。
※詳しくは、中央保健所防疫係へ

カメラトピックス



◎手あかのつくまで利用して、田上福祉館が開館
36番目の地域福祉館として、田上福祉館が4月7日、田上一丁目に開館しました。宝くじ協会からの助成で周囲に花木も植栽された福祉館。地域の皆さんから祝いの踊りなども披露されました。地域のコミュニティ活動の拠点として、仲間づくり、生きがいを大いに利用してください。

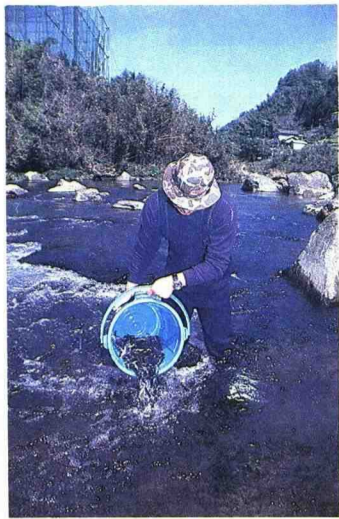

◎大きく育てて、甲突川に稚アユ約11万匹が放流
四月五日、甲突川に稚アユ約十一万匹が放流されました。甲突川漁業協同組合が毎年行っているもので、川に放された四〜五歳の稚魚は流れに逆らって元気よく泳いでいきました。六月一日のアユ解禁の頃には十五センチほどに育ちます。



◎79年間の思い出を胸に、高免小学校で休校式
大正3年に開校した高免小学校の休校式が3月26日にありました。一時期は81人を数えた児童数も、降灰の影響などで減少。地域で親しまれてきた小学校の休校とあって、地域の人々も残念そうでした。思い出の多い学校。いつの日か再び開校できることを地域の皆さんと一緒に願っています。



集えば 楽し 高齢者健康教室 同好会

東桜島支所の二階にある東桜島公民館。研修室、図書室、和室、調理室などが整い、地域活動の拠点として利用されている。現在は十の自主活動グループが様々な活動を楽しんでおり、五月には五年度前期講座も始まる。

毎月第一月曜日に東桜島公民館で調理実習や映画学習、運動、研修旅行などを楽しんでいます。会員は約三十人で、七十歳代が半分、九十歳代の人もいますが、毎回、保健所の保健婦さんの指導で、血圧測定を受け、健康管理にも気をつけています。
野尻、持木、東桜島、古里と各

地から集まっています。いろいろな活動を楽しみながら、語ったり大きな声で笑ったり、賑やかです。孤独感もなくなり、心と体の健康のために最高です。みんな毎月の集まりを本当に楽しみにしています。皆さんも一緒に参加しませんか。特に男性は大歓迎です。
(代表の浜田慶熊さん)

国際交流



イースター卵で 園児と国際交流

本市の国際交流アドバイザーのターニャ・パツハさんが四月に市内の八保保育園で、ウサギの顔のイースター卵づくりなどを園児と一緒に楽しみながら交流を行いました。イースターはキリストの復活を祝って、毎年春に行われます。絵具などで彩色された卵が復活のシンボルとして贈り物にされ、子供たちは家の庭に隠された卵を探して遊ぶなど、クリスマスと並ぶ楽し

い行事です。ウサギの絵でイースターの由来の説明を受けたあと、一緒に卵に絵具で色をつけ、マジックで顔を描き、耳をつけて完成したウサギに、園児は大喜び。卵のスプーン運びなどのゲームも楽しみました。「子供はどの国も同じ。外国の文化に少しでも接して、国際的な理解を持った大人になっしてほしい」とターニャさんもうれしそうでした。



原良保育園で

お互いの国の文化を知ること、国際交流を進める中で最も大事なことです。子供たちがターニャさんとの交流を通じて、外国のことを少しでも意識してくれるといいですね。

園芸 あれこれ

市花と緑の相談員
瀬戸正徳



ポインセチア
花後の親株管理

親株を再び秋から観賞株として活用したいときは、各枝に元気な葉を数枚残し、切りつめます。【切り戻した株は】ひと回り大きな株に、根土を半分程度落として畑土(赤玉土)四、腐葉土四、ボラ土二の混合土に植え替えます。その後、鉢は日の当たる戸外に置き、水やりを十分にし、根づいたら月に一回程度の置き肥を秋まで与えて株づくりします。植え替え後、再び伸びた新芽は、七月上旬頃に、基部二〜三芽を残して摘心します。摘心した芽はさし芽として利用します。【秋の管理】十月頃になると室内の日のよく当たる場所に入れて管理します。ただし、夜間は電灯の光に当たらないで短日の状態にして、花芽分化を促進させます。【上手なさし芽】さし穂は枝の頂点を七つ前後の長さに切り、切り口の乳液を水で洗い流して、湿らせた鹿沼土、パーミキュライトの混合土にさし芽します。発根後は鉢上げし、芽摘みして株づくりします。



(大切なものは保存しておきましょう)

だいすきかごしま マイタウン



郡元1〜3丁目



市立病院看護婦
町田由紀子さん
(郡元二丁目)

一之宮神社境内に県下で最初に発見された弥生時代の堅穴式の住居跡もあり、郡元は昔から人が生活していた場所です。鹿児島大学や中郡小学校など教育環境にも恵まれ、病院、商店、交通など生活する上で大変便利です。旧山谷街道沿いの昔からの繁華の名残、電車通り沿いの新しい賑わい。マンションなども増えて町も年々変化してきていますが、奥に入ると

の理解が必要で、苦勞は多いですが、出産に立ち会った赤ちゃんや、病気が治った方が訪ねてくれるとうれしいですね。毎日のように喜びがあります。患者さんや家族の方に教わることも多いです。人生のいろいろな勉強になります。看護は人間対人間。感性を大事にしなから、常に相手の立場に立って考えられる看護婦を目指していきたいと思えます。

編集後記

◆入学、就職、転勤など、あわただしかった四月、環境の変化にとまどいを感じながら、まだまだ緊張の日々が続いている方も多いことでしょう。◆一方、戸外に目を転じると色鮮やかなつじや、楠の新緑に心洗われる思いがします。◆風薫る絶好の行楽シーズン、家族揃って健康の森公園や、新しくお目見えた平川動物公園の観覧車から三六〇度のパノラマを楽しんでみませんか。◆十日からは愛鳥週間、繁殖期のこれからがバードウォッチングに最高の季節、感動の出合いがあるかもしれません。