セイケイ

かごしま市民のひろば 6月

編集と発行：鹿児島市広報課/〒892鹿児島市山下町11番1号 市役所のでんわ：(24)1111

平成6年(1994年)
第325号

香りの散歩道にて～錦江湾公園

プリンセス・ミチコ、ショッキング・ブルー、ホワイトクリスマス……。ロマンチックな名前を持つバラが競うように咲き誇る錦江湾公園「バラ園」。
62種、1700株のバラは、11月頃まで訪れる人に自然のもつ色彩の妙と甘い香りをプレゼントしてくれる。

主な内容

特集 広がれ！かごしま市の生涯学習…⑥⑦
駐車場案内システム稼働……②
第3回鹿児島市建築文化賞作品募集……③
市民サービスが充実します……⑤

市の人口（推計）

	(平成6年5月1日現在)	(前年同月比)
人口総数	541,408人	(+2,925人)
男	253,227人	(+1,445人)
女	288,181人	(+1,480人)
世帯数	210,017世帯	(+2,455世帯)

市長随想

ふれあいの街かど

文学に親しむ

赤崎義則

四回目を数える椋鳩十児童文学賞の授賞式を五月七日に行いました。
今回の受賞作は長崎市在住の村山早紀さんの「ちいさいえりちゃん」に決定しました。
いつも〝ちいさいえりちゃん〟と呼ばれている女の子が、お姉さんになりたいという強い願望を抱き、森の動物たちとのふれあいの中でさまざまな冒険を重ねていく様子が、ほほえましくファンタジックに描かれています。
これまでの受賞作とは趣を異にして、幼児から小学校低学年向けの幼年童話ですが、大人が読んでも楽しい作品です。
すばらしい本は、私たちに大きな感銘や人生の指針を与え、また、新鮮な情報を提供してくれます。
特に子供さんたちには、豊かな情操を涵養するために、できるだけ多くの本に親しんでほしいものです。
本市の市立図書館・公民館図書室の蔵書は現在約四十八万冊になりましたが、その中には約十八万冊の児童図書があります。
これらの一冊一冊が、子供さんたちの夢をふくらませ、感性をみがいてくれることと思います。
ところで本市では、現在、近代文学館の建設に向けて準備を進めています。
椋鳩十や島尾敏雄、海音寺潮五郎、向田邦子、林芙美子など鹿児島にゆかりの数多くの文人たちの著書、原稿、遺品等を収集、保存、展示して、文学に親しむ新しい風土を培い、文学活動の拠点にしたいと考えております。
椋鳩十児童文学賞の創設によって生まれた文学活動の若い芽が、この近代文学館によって大きく花開くことを期待しています。

市立図書館の児童室にて

（大切なものは保存しておきましょう）

ドライバーの皆さんに朗報！

鹿児島市

駐車場案内システム稼働

鹿児島市駐車場案内システムとは、駐車場の満車・空車情報や道路の渋滞状況を、道路上に設置した案内板に段階的に表示しようとするシステムです。このシステムの導入で、駐車場利用者の利便性の向上や駐車場待ちなどによる交通渋滞の減少など、道路交通の円滑化や交通安全などの効果が期待されます。

このシステムで案内するのは鹿児島市の中央地区（山之口・大黒・堀江・東千石・山下の五ブロック、約百十㌶）内の参加駐車場二十九カ所の情報です。

中央地区に向かっている車にまず情報を提供してくれるのが「ブロック案内板」です。

この案内板で、どのブロックの駐車場が空いているか確認できます。

車が中央地区に近づいてくると、次に目に入るのが「広域型案内板」または「進入路案内板」です。「広域型案内板」では幹線道路やその沿線に面している駐車場の状況、「進入路案内板」では幹線道路に直接は面していない駐車場群の状況が表示されています。空いている駐車場はありますか？

さて、「進入路案内板」に従って車を進めると「沿道型案内板」が登場します。これは「広域型案内板」同様、駐車場ごとの状況を知らせてくれるものです。

このシステムを上手に利用して、中央地区でのショッピングなどをお楽しみください。

【参加駐車場】三十台以上の時間貸し系駐車場二十九カ所

【収容台数】約三千五百台

〈都市再開発課〉

第1段階　ブロック案内板

天文館を中心とする中央地区へ進入する幹線道路上に設置してあり、中央地区を5つのブロックに分けて、それぞれのブロック内の状況を電光掲示するとともに道路の混雑状況も掲示します。

（9カ所設置）

緑　ほとんどの駐車場が空いています。
橙　駐車場が混雑しています。
赤　ほとんどの駐車場が満車です。

第2段階　広域型案内板

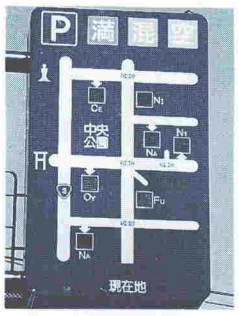

中央地区内の幹線道路上に設置してあり、幹線道路やその沿線に面している駐車場の状況を個別に電光掲示します。

（7カ所設置）

緑　該当の駐車場が空車です。
橙　該当の駐車場が混雑しています。
赤　該当の駐車場が満車です。
■　該当の駐車場は休業または営業が終了しています。

第2段階　進入路案内板

中央地区内の幹線道路上に設置してあり、幹線道路に直接面していない駐車場群の状況を電光掲示し、駐車場群への進入の案内をします。

（12カ所設置）

空　ほとんどの駐車場が空いています。
混　駐車場が混雑しています。
満　ほとんどの駐車場が満車です。

第3段階　沿道型案内板

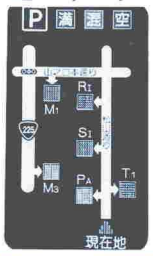

幹線道路から進入路案内板により案内された通り沿いに設置してあり、その通り沿いの駐車場の状況を個別に電光掲示します。

（9カ所設置）

緑　該当の駐車場が空車です。
橙　該当の駐車場が混雑しています。
赤　該当の駐車場が満車です。
■　該当の駐車場は休業または営業が終了しています。

南洲門前通り完成間近

南洲神社前交差点から国道十号春日交差点までの延長約五百㍍の「南洲門前通り」が間もなく完成します。

歩道を広げ、石張の舗装を施しています。また、イヌマキを植樹し、四季の草花が咲く花壇を設置するとともに、街路の景観を美しくするために電線類を地中化するなど、周囲の住環境との調和を図っています。

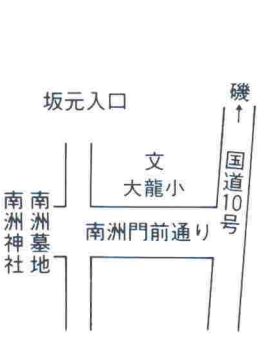

福昌寺跡、南洲墓地などの歴史的遺産も多く、市民や観光客が歴史と文化を味わいながら、楽しく散策できる道として誕生します。

〈都市計画課〉

利用者募集！

特定賃貸住宅建設融資　利子補給制度

土地の所有者などが一定条件の賃貸住宅を建設する場合、低利の建設資金融資が行われるように、市などが融資機関に対して十年間利子の一部を補給する制度です。

☆受付期間…六月六日（月）～六月二十四日（金）

☆戸数…百戸程度

☆募集枠…約八億円

（予定枠を超えた場合は優良なものから選定します）

☆申込資格…市税の滞納がなく確実な支払い能力のある市民および中小企業法人

☆住宅条件…①市内の市街化区域（工業専用地域を除く）内の新築賃貸住宅　②敷地面積はおおむね五百平方㍍（準防火以上は三百三十平方㍍）以上または住宅の延べ床面積千平方㍍以上　③構造は耐火、準耐火、不燃組立で、原則として3階建て以上　④各戸専用床面積五十～百二十五平方㍍。2K以上、水洗、収納、浴室完備。

☆融資条件…①平方㍍当たりの建設費の制限、融資機関（市指定）の審査があります。②償還期間は二十五年（耐火以外は二十年）※当初十年間は本制度により利子の一部が補給されます。③元利均等月賦償還　④融資金利は変動します。詳しくは事前にお問い合わせください。

☆申し込み…融資あっせん申込書に設計計画書、住民票、納税（市税）証明書などを添付して申し込んでください。〈住宅課〉

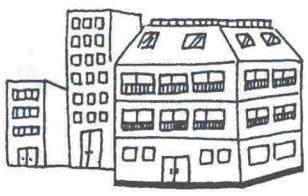

市営住宅空き家待ち入居予定者募集

平成6年度に市営住宅に空き家が生じた時に入居できる「空き家待ち入居予定者」を募集します。

▶一般住宅
1　種：辻ケ丘、大明丘、西伊敷、下伊敷、日当平、真砂本町、紫原、玉里団地、武岡、桜ケ丘、星ケ峯、鴨池新町、御所下、錦江台
2　種：辻ケ丘、大明丘、西伊敷、日当平、三和、紫原、玉里団地、武岡、桜ケ丘、星ケ峯、鴨池新町、皇徳寺、花野、柏原、御所下

▶特定目的住宅
老人世帯向住宅：西伊敷、武岡、桜ケ丘、星ケ峯
心身障害者世帯向住宅：日当平、武岡、星ケ峯、鴨池新町
母子世帯向住宅：西伊敷、日当平、武岡、星ケ峯

▶単身者向住宅
1　種：辻ケ丘、大明丘、西伊敷、下伊敷、武岡
2　種：辻ケ丘、大明丘、西伊敷、日当平、三和、武岡

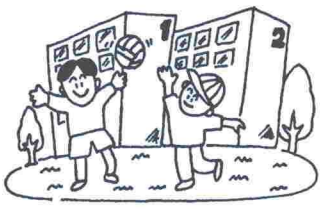

【案内書などの配布】6月1日～27日に住宅課（東別館3階）、谷山建設事務所（谷山支所）、伊敷支所で配布

【申し込み受け付け】**6月27日・28日の9時～16時**に県消防会館3階大ホールで受け付け

【抽選日】7月13日（水）10時から県消防会館3階大ホールで抽選

【住　宅　課】

新築住宅（9月完成予定）入居予定者募集

▶一般住宅　1　種：皷　川

▶案内書などの配布、申し込み受け付け、抽選日については、空き家待ち入居者募集と同じです。

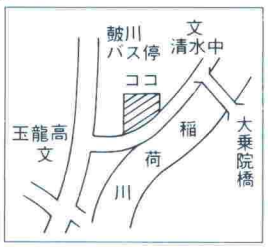

市営日当平住宅内2店舗の借り受け人募集

◇場　所　下伊敷町2450番地（市営日当平住宅11号棟1階部分）
◇店舗面積　各58.03㎡　◇家　賃　42,400円（月額）
◇募集業種　既存の店舗と競合しないもの（詳細は住宅課まで）
◇申込書配布　6月1日～15日に住宅課（東別館3階）で配布
◇受付日　6月21日・22日　◇受付場所　住宅課

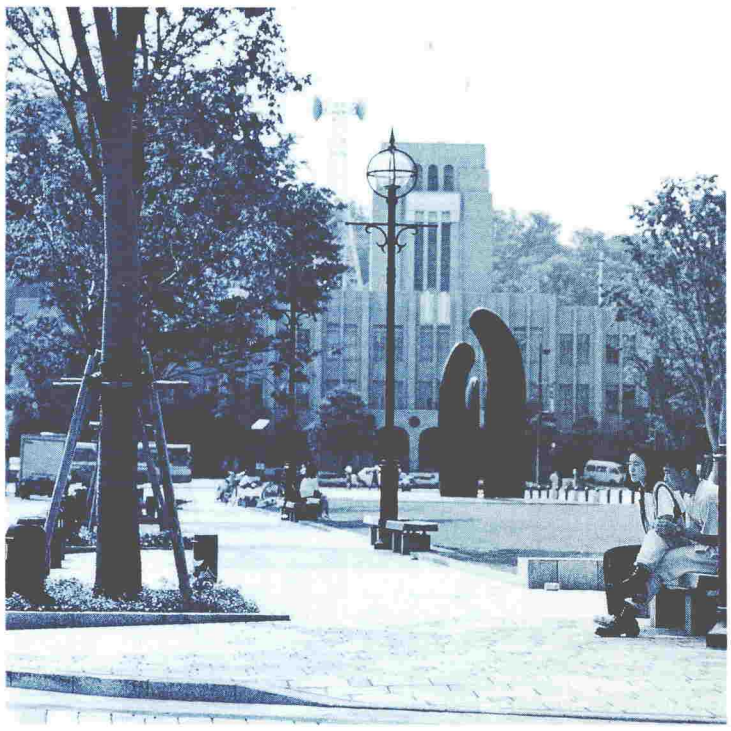

都市景観の魅力アップに！

作品募集

＝第3回＝

鹿児島市建築文化賞

鹿児島市は、豊かな自然環境に恵まれ歴史と伝統のあるまちを、より一層、魅力あるまちにするため、平成二年度に「鹿児島市建築文化賞」を創設しました。

今回、第三回目の募集を行います。美しいまち並みと豊かな都市環境を創造し、まちに潤いと魅力を与える優秀建築物の応募をお待ちしています。

▽応募要領△

【対　象】

市内にある建築物のうち、意匠・形態・色彩・材質などの面で優れており、原則として完成後十年以内のもの

※一戸建て住宅および公共建築物は除きます。

【応募方法】

▼対象建築物の所有者、設計者または施工者のいずれかの応募によります。（郵送、持参のいずれでも可）

▼応募用紙に必要事項（応募建築物の概要、特色など）を記入し、その建築物に関する案内図、配置図、平面図および現況写真（遠景、近景各一枚）を添付してください。

※応募用紙は、建築指導課、谷山・伊敷・東桜島の各支所、吉野出張所に置いてあります。

【募集期間】

六月十日～七月二十九日※郵送の場合は最終日の消印有効

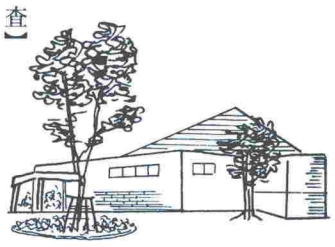

【審　査】

応募いただいた建築物を鹿児島市建築文化賞審査委員会で審査します。

個性と魅力あるまちづくりに貢献している建築物で、次のいずれかの要件を満たしていることが望まれます。

▼まち並みへの配慮があり、優れた景観を創り出しているもの

▼地域のシンボルとして優れた景観形成に役立っているもの

▼地域文化の向上に貢献し、良好な都市空間を創り出しているもの

▼鹿児島の歴史、伝統、文化に対する配慮がなされているもの

【表　彰】

優秀建築物の所有者には賞状・銘板・建築文化賞トロフィーを、設計者および施工者には賞状・建築文化賞トロフィーを贈り、表彰します。

【発表・表彰式】

平成六年十月の予定

【応募・問い合わせ】

建築指導課内「鹿児島市建築文化賞」事務局

地球とはもっとなかよくなれるはず

〝六月五日は環境の日〟

六月は環境月間です

市民一人ひとりに、地域における環境問題について理解を深めていただき、環境にやさしい行動をとっていただくことが、豊かな自然や快適な環境づくりに大切なことです。

六月は環境月間。この機会に、環境問題について考えてみましょう。

なお、環境月間中は、次の行事を行います。

◇環境月間キャンペーン、街頭キャンペーン、環境保全パネル展、磯海水浴場の清掃、親子による酸性雨の観測

自然保護作文・図画募集

【テーマ】本市の花や緑、山、川、小鳥、緑化の推進、街路樹の愛護など「自然保護」の趣旨を生かしたもの

【応募資格】市内に住む小・中・高校の児童、生徒（作文は一般も可）

【応募規定】◇作文…四百字詰め原稿用紙で、小・中学生は八百字～千六百字、高校生は千二百字～二千字、一般は二千字～三千二百字　◇図画…絵画、ポスターで画用紙B3、できるだけ縦書き

【応募方法】小・中・高校生は学校ごとに応募する。

【締め切り】六月三十日（木）

平成5年度 鹿児島女子高校 有馬愛子さんの作品

ウミガメを守りましょう

ウミガメの訪れる素晴らしい自然環境を保護しましょう。

〈環境保全課〉

あなたも“自然遊歩道”を歩いてみませんか！

市内6カ所（7コース）の自然遊歩道を散策して自然に親しむとともに自然の大切さを感じてください。また、皆さんの健康づくりにご活用ください。

《利用するときは、次の点を守りましょう》

■植物や動物をとったり、傷つけたりしないようにしましょう。

■空き缶などのごみは、必ず持ち帰りましょう。

慈眼寺自然遊歩道

鹿児島市内の自然遊歩道

①寺山自然遊歩道（吉野町）②三重岳自然遊歩道（皆与志町）③城山自然遊歩道（城山町）④慈眼寺自然遊歩道（下福元町）⑤錫山自然遊歩道（下福元町）⑥烏帽子岳自然遊歩道〈登山コース・平川動物公園コース〉（平川町）

【環境保全課】

〔ごみ減量インフォメーション〕

参加団体募集　ごみ処理見学ツアー

身近なごみについて、さらに理解を深めていただくため、清掃工場を見学する町内会、学校ＰＴＡなどの参加団体を募集しています。観光バスにより、地域まで送迎します。ぜひ、ご利用ください。

◇**募集人員**　1回につき30人～50人

◇**実施期日**　原則として団体の希望する日（土曜日・日曜日・祝日を除く）

◇**料　　金**　無　料

※バスの予約などの関係から、実施期日については早めにご相談ください。

南部清掃工場

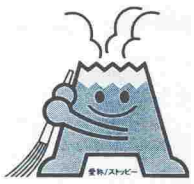

【清掃部管理課】

守ろう　ごみ出しマナー！

☆最近、一部にごみ出しマナーの良くないステーションがあります。

例：①収集日以外にごみが出され、猫などが袋をあさってごみが散乱している
②台所ごみなどの水切りがしっかりなされていないため、汚水が残り悪臭がする
③自転車や洗濯機などの粗大ごみが不法に放置され、通行の妨げとなっている　など

☆ごみステーションは収集するまでの一時的なごみの仮置場で、付近の人々がみんなで使う公共のものです。

☆一人ひとりがきちんとごみ出しマナーを守り、いつもきれいなごみステーションにしましょう。

危険ごみの出し方　＝お願い＝

☆竹串やガラスの破片は、収集のときにけがをすることがあります！**厚い紙に包んで出すか、中身のわかる透明な袋に入れて**出してください。

☆カセットコンロ用ガスボンベ（家庭用ガスコンロ）や各種スプレー缶は、収集のときに**爆発、火災の恐れ**があります。

必ず**完全に使い切ってから、穴を開けて**出してください。

☆ガスレンジ、ストーブなども収集するときに爆発・火災の恐れがありますので、燃やせないごみでは収集しません。必ず**粗大ごみ**として申し込んでください。（収集まで約3週間程度かかります）

【清掃事務所　㊳0201】

さあ、夏が来る！
キャンプをするなら…

錦江湾公園キャンプ場へ

●受け付け開始
6月26日(日)
★土曜日・日曜日分
6月26日(日)の9時から9時30分まで、現地の管理事務所で受け付け後、抽選
★平日分・抽選で残った分
6月26日(日)の13時から(電話は13時30分から)17時まで
6月27日(月)以降は、毎日8時30分から17時まで、管理事務所で受け付け
●キャンプ場開設期間
7月20日～8月31日
●テント使用料（1泊1張り）
5人用　500円（40張り）
12人用　1,200円（5張り）
【申し込み】
錦江湾公園キャンプ場管理事務所
(61)9833
【問い合わせ】公園緑化課

◎夏休み・9月の公民館講座

・午前の部　10:00～12:00
・午後の部　14:00～16:00

地域公民館	講座名	回数	時間帯	定員
中央公民館 (24)4528 〒892 山下町5-9	楽しい史跡めぐり	5	午前	30人
	親子植物採集	3	午前　午後	15組
	親子で陶芸	6	午前	15組
鴨池公民館 (52)5756 〒890 鴨池2-32-6	親子絵本づくり	8	午前	20組
	親子スポーツ教室	8	午前	20組
	親子植物採集	4	午前　午後	20組
城西公民館 (24)6993 〒890 草牟田1-21-8	親子植物採集(路傍 300種)	3	午前　午後（木曜）	20組
	親子バドミントン教室	5	午前	20組
	親子料理教室	4	午前（水曜）	15組
谷山市民会館 (67)5988 〒891-01 谷山塩屋町383-16	小・中学生のパソコン入門	5	午後	25人
	親子植物採集	4	午前	15組
	親子絵画教室	3	午前	15組
	親子菓子づくり教室	4	午前	15組
	ワープロ教室〈成人講座〉	20	火・金曜日の夜	40人
吉野公民館 (44)2566 〒892 吉野町3074	吉野原ふるさと研究	3	午前　午後（月曜）	30人
	親子植物採集	4	午前（土曜）	15組
	親子絵画教室	2	午前（土・日）	20組
伊敷公民館 (20)1866 〒890 伊敷町3110-1	親子昆虫採集	5	午前	15組
	楽しい親子七宝焼	5	午前	15組
	親と子の料理教室	4	午前	15組
武・田上公民館 (81)0698 〒890 西別府町3116-127	おもしろ科学教室	2	午前	30人
	親子植物採集	3	午前	25組
	親子陶芸教室	3	午前	25組
	親子絵画教室	2	午前	15組
東桜島公民館 (21)2328 〒891-15 東桜島町863-1	親子自然探索	4	午前　午後	10組
	親子で楽しむ陶芸	2	午前	10組
	親と子の料理教室	2	午前	10組

～親子でふれあい・仲間と学ぼう！～

夏休み・9月の公民館講座生募集

市内八つの地域公民館では夏休み・九月に公民館講座を開講します。
昆虫・植物の採集や陶芸・菓子づくり・図画工作などの創作活動のほか、バラエティに富んだ楽しい講座がいっぱいです。

【対象】
◆少年講座…市内に住む小・中学生
◆親子講座…市内に住む小・中学生とその親
【受講料】無料（教材費などは実費負担）
【開講講座の内容】期間は夏休み・九月で左表のとおり開講（開講日、学習内容など、詳しくは各地域公民館へ）
【申し込み】往復はがきに、受講希望講座名、住所（小学校区名も記入）、氏名（親子講座の場合は親子とも）、年齢（小・中学生は学年も）、性別、電話番号を記入し、各地域公民館へ
【申し込み締め切り】七月二日（土）当日消印有効
※定員を超えたときは抽選

商業統計調査（卸売・小売業）にご協力を！

平成六年商業統計調査（卸売・小売業）が、わが国のすべての卸売・小売業の商店を対象にして、七月一日現在で実施されます。

商業統計調査は、わが国の卸売・小売業の商店販売活動の実態や分布状況および商品の全国的な流通状況などを明らかにすることを目的とした、商業関係の基礎となる重要な調査で、指定統計第二十三号に指定されています。

近年、消費者ニーズの高度化・多様化等に伴って、従来とは異なった経営方法・販売方法を取り入れた商店の進出がみられ、訪問販売・通信販売等の無店舗販売の進出、またコンビニエンス・ストアの進展など、わが国の商業の構造変化は目覚ましいものがあります。

こうした実態を、的確に把握し、それに基づく適切な施策運用を行うため、商業統計調査に対する需要はますます高まっています。

調査は、商業統計調査票により、従業者数・年間商品販売額など、商店に関する基本的な事項について実施されますが、調査された事項は統計を作るためにだけ用いられ、その他の目的に使うことはありません。

六月下旬から、県知事が任命した調査員が事業所を訪問して調査票の記入をお願いしますので、対象事業所のみなさまのご協力をお願いいたします。

【問い合わせ】電算統計課

平成5年度 情報公開制度の運用状況

情報公開制度は、市政に対し理解と関心を深めていただくため、市民の皆さんの請求に応じて公文書を公開する制度です。

鹿児島市では、平成五年一月一日から情報公開制度を実施し、平成五年度（平成五年四月一日から平成六年三月三十一日までの一年間）は、22件の公開請求がありました。

また、市政情報コーナーを利用していただいた人は千四百四十八人、相談件数(電話も含む)も五百七十九件ありました。

市政情報コーナーでは、市政に関するいろいろな資料を自由にご覧になれるほか、市政情報相談員が市民の皆さんの市政情報に関する相談をお受けしています。

どうぞ、お気軽にご利用ください。

【場所】市役所本館2階
【利用時間】月曜日～金曜日の八時三十分から十七時まで
◆情報公開制度・市政資料に関する問い合わせは市政情報コーナーまたは総務課まで

＜平成5年度情報公開制度の運用状況＞
平成5年4月1日から平成6年3月31日まで

1　公文書公開の請求等の処理状況

年度	区分	請求件数	処理状況 公開	部分公開	非公開	不存在	その他	不服申立て 申立て件数	処理件数
5	義務的公開	22	11	5	2	4	0	2	0
	任意的公開	0	0	0	0	0	0		
	計	22	11	5	2	4	0	2	0

2　請求権者の区分別請求状況

年度	区分	(1)市内に住所を有する者	(2)市内に事務所又は事業所を有する個人及びその他の団体	(3)市内の事務所又は事業所に勤務する者	(4)市内の学校に在学する者	(5)実施機関が行う事務事業に利害関係を有する者
5	義務的公開	22	0	0	0	0
	任意的公開	0	0	0	0	0
	計	22	0	0	0	0

雨の日は交通事故の危険がいっぱい

梅雨の時期となりました。雨の日は視界が悪く、路面も滑りやすくなり、交通事故の危険性が高まります。
歩行者はなるべくドライバーから確認されやすい目立つ色の服を着用し、無理な横断などをしないようにしましょう。

【問い合わせ】交通安全課

水のシーズン到来

水におぼれたら人工呼吸や心臓マッサージを！

◆寸刻を争う救急処置！水を吐かせることよりも一刻も早く人工呼吸や心臓マッサージを始めましょう
◆人工呼吸や心臓マッサージについての指導・申し込みは最寄りの消防分遣隊または消防局警防課まで

【問い合わせ】消防局警防課　(26)5811

意識のないときは
A 気道確保 AIRWAY
呼吸をしていないときは
B 人工呼吸 BREATHING
脈がとまっているときは
C 心マッサージ CIRCULATION

市民サービスが充実します!!

鹿児島市では、市民の皆さんの利便性を充実させるために、七月一日から市民サービスステーションの設置、東桜島支所・吉野出張所の昼休み窓口開放、税証明の昼休みの取り扱いを開始いたします。

市では、鴨池二丁目にあるダイエー鹿児島店内に、市民の皆さんが住民票や戸籍の謄本・抄本などの申請ができる市民サービスステーションを七月一日に設置します。

業務内容は左表のとおりで、毎日（水曜日および年末・年始を除く）十時から十八時まで行います。お気軽にご利用ください。

また、七月一日からの本庁・各支所・出張所の昼休み（十二時から十三時）の取り扱い業務は下表のとおりです。どうぞご利用ください。

【問い合わせ】市民課・市民税課・各支所・吉野出張所

市民サービスステーションの業務内容

◆場所
ダイエー鹿児島店２階

◆業務を行う日時
水曜日および年末・年始を除く毎日
10時から18時まで
（昼休みも行います）

◆業務の内容
(1)住民票の写しの交付
(2)住民票記載事項証明
(3)公的年金記載事項証明
(4)印鑑登録証明書の交付
(5)戸籍の謄本または抄本の交付
(6)戸籍の附票の写しの交付
(7)身分証明書の交付

※(5)～(7)については土・日・祝日および17時以降は取次ぎのみとなります。

本庁・各支所・出張所の昼休み（12:00～13:00）の取り扱い業務一覧（７月１日から）
○はできます　×はできません

	戸籍・住民・印鑑に関する届け出の受付	戸籍・住民・印鑑に関する証明書の交付	国民健康保険・国民年金に関する業務	市税に関する証明書の交付・市税の収納	軽自動車（125cc以下）の登録および廃車
本庁 ㉔1111	○ ※	○ ※	○ ※	○	○
谷山支所 ㊾2111	○ ※	○ ※	○ ※	○	○
伊敷支所 ㉙2111	○ ※	○ ※	○ ※	○	○
東桜島支所 ㉑2111	○	○	○	○	○
吉野出張所 ㊸0575	×	○	収納だけ ○	○	― 取り扱っていません

※の業務につきましては、すでに実施しています

21世紀のおんなとおとこ
～『育児休業法』ってなあーに～

働く女性が増加し、あらゆる分野で活躍する女性が多くなってきました。特に、仕事に魅力を感じて頑張っている女性にとって、出産とそれに続く育児は大きな問題です。

平成４年４月１日に施行された「育児休業等に関する法律」（育児休業法）は、一歳未満の「子」を養育する男女労働者が、安心して働ける職場環境をつくるためのものです。

いくつかの条件はありますが、この法律では、父親または母親が、育児のために一定期間休業することや、労働時間の短縮等の申し出を事業主にできることなどを権利として認めています。

この法律が施行されたことにより、特に働く女性たちが育児のために退職しないで仕事を続けることができるようになりました。また、男性もこの制度を利用できますので、より良い利用方法を夫婦で話し合って、豊かな家庭を築いていただきたいと思います。

【問い合わせ】　女性政策課

消費生活センターだより

「自然派化粧品の効果」

〝もっと美しく〟と思うのは女性共通の願い。最近、天然素材を使用したり、パッケージや容器で「自然・天然」をイメージさせる自然派化粧品が多く出回っています。

普通、自然派化粧品と呼ばれるものは、主に保湿剤に天然成分を配合したり、香料・防腐剤などが、無添加であるものが多いようですが、天然成分をどの程度含めば「○○配合」と表示できるかの基準はありません。

商品の比較テストを行う国民生活センターが、アロエ・ヘチマを中心に「天然成分主体」「自然派」などの表示のある化粧水・乳液二十五銘柄の成分テストを行った結果、アロエ化粧品ではアロエ成分がまったく含まれない銘柄があり、「百％ヘチマ水」と表示があるものでも防腐剤や合成保湿剤などが含まれているものがありました。

テスト結果から見るかぎり商品の価格差による成分の大きな違いはなく、イメージや表示での売りことばが先行して、商品内容が伴わない化粧品が多いようです。特別な効果を期待しすぎない方がよいでしょう。

化粧品は永くおつきあいするもの。商品知識をしっかり持ってよく確かめて購入したいものです。

【問い合わせ】市消費生活センター　㊽3611・㊷1919

平成六年度 市・県民税の税額通知

平成六年度の個人市・県民税の税額通知書（普通徴収）を六月十日ごろ郵送します。

なお、特別徴収（毎月の給料から差し引き納入する方法）の人には、既に事業所を通じてお知らせしてあります。

●個人市・県民税は、その年の一月一日現在、住所のある市町村で前年中の所得に基づいて課税されます。

●個人市・県民税は、均等の税額を納めていただく「均等割」と、所得に応じて納めていただく「所得割」があります。

●市民税の均等割額は、人口の規模に応じて区分されており、人口五十万以上の都市は二千五百円、県民税の均等割額は一律に七百円です。

●所得割額は、下表の税率表により、全国どの市町村でも同じ計算方法で算出されます。

●平成六年度は、一年限りの特例措置として、個人市・県民税の特別減税が実施されます。このため、普通徴収の方は平成六年六月の第一期分で減税されます。

※また、前年中に所得のなかった人や未成年者・障害者・老年者（六十五歳以上）・寡婦（寡夫）で、前年の合計所得が百二十五万円以下の人は、均等割も所得割も課税されません。

六月中に税額通知書の届かない人や、課税内容についてお尋ねになりたい人はお問い合わせください。

【問い合わせ】市民税課・各支所

《税率表》

		市民税		県民税	
均等割の税額		2,500円		700円	
	課税標準額	税率	速算控除額	税率	速算控除額
所得割の税額	160万円まで	3%	0円	2%	0円
	160万円超～550万円まで	8%	80,000円		
	550万円超～	11%	245,000円	4%	110,000円

あなたも一日国際人
―ふれあいバスツアー'94―

外国の方と一緒に、伝統文化にふれる機会を体験してみませんか？

《日　時》　７月10日(日)
8時45分～17時
《場　所》　蒲生町ほか
（太鼓坊主体験入門ほか）
《募集人員》　100人（多い場合は抽選）
《参加費》　一人　1,000円
（食事代を含む）
《申し込み》　往復はがきに「ふれあいバスツアー」参加希望と書き、住所・氏名・電話番号を記入。（はがき1枚に1名。家族の場合は全員の氏名を記入）
《申込期限》　６月17日(金)必着

【申し込み・問い合わせ】
〒892　山下町11-1（国際交流課内）
鹿児島市国際交流市民の会

交通局モニター募集

交通局の運営について、建設的な提言やサービス内容などについての意見や要望を寄せていただくモニターを募集します

●応募資格　20歳以上の市民で、市電・市バスを利用される人（モニターの１年以上の経験者は除く）
●募集人員　30人
●任　期　平成６年８月１日から１年間
●応募方法　はがきに住所・氏名・性別・年齢・職業・電話番号を書いて、お申し込みください。６月30日(木)必着
※応募多数の場合は地域・年齢などを考え合わせて決定します

【申し込み・問い合わせ】　〒890　高麗町43－41　交通局企画開発課　㊼2111

女性問題学習会に講師を派遣

家庭、学校、職場などの日常生活の中で、女性問題について学習してみませんか

◆対　象　市内に住むか勤務し、女性問題に関心があり、学習会を希望する団体やグループ（概ね20人以上）
◆講　師　学習会の内容に応じて市が派遣します
◆経　費　講師の謝金については市が負担します
◆派遣回数　１団体、グループで年度内に１回
◆申し込み方法　女性政策課、各地域公民館に準備してある申込書に必要事項を記入して申し込む

【申し込み・問い合わせ】　女性政策課

市民ひとり一芸・一学習・一スポーツを

広がれ！かごしま市の生涯学習

鹿児島市では、豊かな心と個性が育まれるまちづくりを進めるため、このたび生涯学習推進大綱を策定しました。

物の豊かさから心の豊かさへ、画一的な生き方から個性的な生き方へと時代の流れは向かっています。

また、高齢化社会の到来、余暇時間の増大などに伴い、市民の皆さんの生活意識や生活スタイルはますます多様化するなど、生涯学習の果たす役割も今後、より大きくなっていくものと思われます。

そこで今月は三人の方々に登場願い、鹿児島市の生涯学習について語ってもらいました。

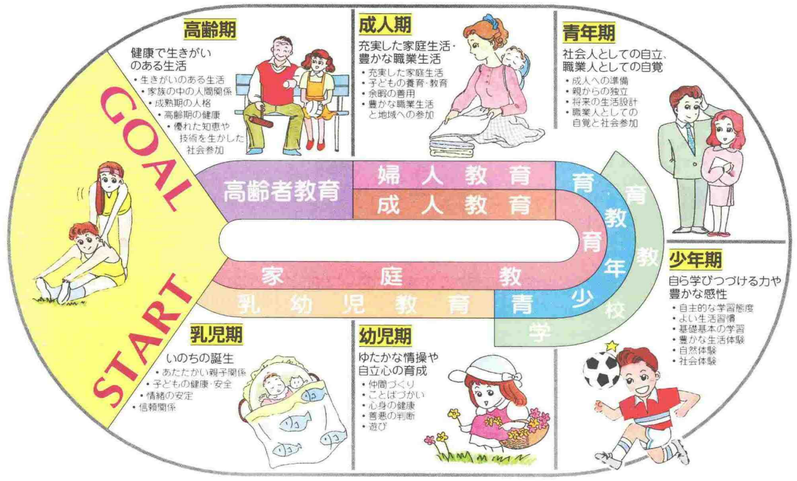

「楽しんで習う」生涯〝楽〟習の時代

主婦
西　洋子さん（原良町）

公民館講座の受講をきっかけに「習いごと」の楽しさに目覚める。市民としての立場から生涯学習への取り組みを問う。ボランティア活動に熟心で、鹿児島市の生涯学習の推進に大きな期待を寄せる。

西　最近、生涯学習という言葉が身近に使われるようになってきました。全国的にもそうなんでしょうか。

小林　今、生涯学習にどう取り組むかという動きは、大きな時代のうねりとして全国的な課題となっています。生涯学習は長寿社会や国際化、情報化などの時代背景をもっていると考えられます。その流れに個人的な関心が重なったということではないでしょうか。

西　そうですか。一時的な現象ではないのですね。

小林　今日の科学技術の進歩、産業構造の変化、国際化、情報化の進展は、絶えず変化する新しい知識・技術を習得するための学習需要をますます増加させているわけです。

そういう中で人々が、物質的な豊かさから心の豊かさを求めているのも確かだと思います。また、たえず変化し続ける時代に適切に対応するための学習が日常生活におのずと必要になってきています。

そうした意味で、生涯学習社会の実現が、新しい時代への課題であるといえますね。

ところで、西さんも、いろいろな学習活動をしていらっしゃると聞いておりますが……。

西　私は主に城西公民館で活動しています。料理、七宝焼などの講座は大変楽しかったし、勉強にもなりました。お友だちがたくさんできたことが一番の収穫ですね。何かの本で、生涯学習は「いつでも、どこでも、だれでも」が重要だというようなことを読んだことがあるのですが、私はそれに「楽しく」を付け加えたいですね。いわば、生涯楽習ですね。

いろいろな活動を通じてお友だちになった方と、さらに学習活動の輪を広げていくことができればと思っています。

生涯学習推進大綱を策定しました

小林　すばらしいことですね。そういう活動が市民全体に広がっていくことが、生涯学習社会の実現ということなんですね。

ところで、鹿児島市では「生涯学習推進大綱」や「鹿児島市の生涯学習」という冊子ができましたね。

徳永　人は、だれでも自己の実現や生活の向上を図り、心豊かに暮らしたいと望んでいます。そのため一人ひとりが自分にふさわしいさまざまな学習活動を体験してみたいという希望をもっていると思います。

鹿児島市は、第三次総合計画のなかで、生涯にわたる学習の基盤を充実することが大切だという認識をお示ししました。今回策定した「鹿児島市生涯学習推進大綱」は、この考え方に沿って作成されました。

大綱では、生涯学習の基本理念や本市の生涯学習の推進方策などについて大まかな方向性や努力目標などを示しています。

あわせて本市の生涯学習を分かりやすく紹介した冊子も出しました。イラストを取り入れて読みやすく紹介したつもりですので、ぜひ一度手にとっていただきたいものです。

小林　今後の指針として整理されたのは非常にいいことだと思います。このなかで強調されたことはどんなことですか。

徳永　そうですね。まず、生涯学習とはなんだろうという疑問に答えるよう努めました。それから本市における学習活動の実態もお示ししました。また、これからの生涯学習をどう進めるか。例えば学習機会をどう充実するか。そのための体制をどう考えるかなどを主眼としたつもりです。

市民ひとり、一芸・一学習・一スポーツを

西　「鹿児島市の生涯学習」を読ませていただきました。生涯学習の範囲の広さに驚きました。活動の場所は公民館だけではないのですね。それに幼児期から高齢期まで楽しく、わかりやすく書いてありますね。また、お年寄りを大切にする社会になってほしいなと思いました。生涯学習プラザの完成も待ち遠しいですね。

徳永　そうですね。人々が生涯にわたって生きがいをもって過ごしていくためのすべての営みが生涯学習活動なんです。

生涯学習振興法の中でも生涯学習の領域としまして、学校教育、社会教育、文化活動、スポーツ・レクリエーション活動のほか、社会福祉活動、職業能力の開発などのさまざまな領域が考えられているようです。

小林　このように生涯学習が盛んになってきますと、高度で専門的な学習ニーズが高まってきます。

そうなりますと、やはり大学がどういう役割を果たすべきか考えなければと思います。実際、県内の大学でもすでにこれらの問題への取り組みは始まっております。

西　ところで、現在、鹿児島市ではどのように生涯学習が進められているのでしょうか。

徳永　本市におきましては、八つの地域公民館をはじめ、図書館、科学館、かごしま健康の森公園、鹿児島アリーナなど生涯学習関連施設は年々整備されてきており、市民のさまざまな学習活動の場として多くに活用されています。

また、各地域福祉館や福祉コミュニティセンターなどの社会福祉施設で行われている学習活動に適切に対応するための学習が日常生活におのずと必要になってきています。

そうした意味で、生涯学習社会の実現が、新しい時代への課題であるといえますね。

ところで、西さんも、いろいろな学習活動をしていらっしゃると聞いておりますが……。

西　私は主に城西公民館で活動しています。料理、七宝焼などの講座は大変楽しかったし、勉強にもなりました。お友だちがたくさんできたことが一番の収穫ですね。何かの本で、生涯学習は「いつでも、どこでも、だれでも」が重要だというようなことを読んだことがあるのですが、私はそれに「楽しく」を付け加えたいですね。いわば、生涯楽習ですね。

いろいろな活動を通じてお友だちになった方と、さらに学習活動の輪を広げていくことができればと思っています。

情報のネットワーク化に取り組みます

小林　これからは、市民の学習ニーズがよりいっそう高まっていくと思いますが、鹿児島市では、どのように考えておられますか。

徳永　生涯学習を総合的に進めていくためには、まず行政組織のそれぞれの機関が生涯学習についての理解を相互に深めることが重要だと考えます。

また行政機関がさらに、各種団体や大学、企業、民間教育機関などと連携を深めるよう努力しなければと思います。

西　私の場合、講座などを企画するときに、例えば、指導していただく方を探すのに苦労するんです。

徳永　市民の学習ニーズが多様化すればするほど、直接的または間接的に、学習活動を援助する指導者の役割が重要となってくると思います。指導者の確保・養成も大切ですね。

西　私の場合、講座などを企画するときに、例えば、指導していただく方を探すのに苦労するんです。

徳永　市民の学習ニーズが多様化すればするほど、直接的または間接的に、学習活動を援助する指導者の役割が重要となってくると思います。指導者の確保・養成も大切ですね。

生涯学習プラザ（仮称）の整備を図って

いきたいですね。

いずれにしても、これからの研究課題も多くありますので、この大綱をふまえながら、着実に取り組んでいきたいと思います。

西　大変参考になりました。自分の生き方を見直したり、仲間づくりや地域のためにも、何か自分ができることをしていきたいと思います。特に若い方々には、自分の趣味を生かしながら、人々のために役立つボランティア活動などに自発的に参加して欲しいですね。

小林　理念的にも、実際的にも一つのビジョンがもてたわけですから、ぜひ頑張ってほしいと思いますね。

本市では、学習活動を盛んにするため、「市民ひとり　一芸・一学習・一スポーツ」をスローガンに掲げ、市民の皆さんのさまざまな活動を積極的にサポートしています。

たくさんの人でにぎわった『生涯学習フェスティバル』

や認定職業訓練校での学習など生きがいや生活の向上を目指した学習活動も盛んになってきていますね。

これにカルチャーセンターなどの民間教育機関での学習活動や企業内教育などを含めますと、かなりの数の市民の皆さんがさまざまな方法、スタイルで自己実現に向けて主体的に学習活動に取り組んでいらっしゃると思います。

本市では、学習活動を盛んにするため、「市民ひとり　一芸・一学習・一スポーツ」をスローガンに掲げ、市民の皆さんのさまざまな活動を積極的にサポートしています。

鹿児島大学教育学部助教授
小林　平造さん

生涯学習、社会教育、青少年問題を専門に研究するかたわらで、生涯学習の具体的実践活動に深くかかわる。

今回は専門家としての立場から本市の生涯学習の推進についてアドバイスをいただいた。

乳児期から高齢期まで～生涯学習に終わりなし▶

人の生涯は、おおむね乳児期、幼児期、少年期、青年期、成人期、高齢期に分けられます。

生きがいに満ちた豊かな人生を送るためには、市民一人ひとりが、生涯にわたって自己にふさわしい人生設計を立て、それぞれのステージにおける人格形成上の、あるいは生活・職業上のさまざまな課題に取り組むことが大切です。

今を生かし楽しんでいます

内大久保　幸子さん
（宇宿一丁目）

水泳は体への負担も少なく、女性に適したスポーツです。

全身運動なのでダイエットにもってこいだし、余暇を生かしての健康づくりのために、このレディース水泳教室を受講しました。

水泳を始めてから体調もいいし、何しろ終わってからの気分がさわやかですね。まさにルンルン気分です。

今日で二回目。終了までには何とか一つでもマスターしたいですね。

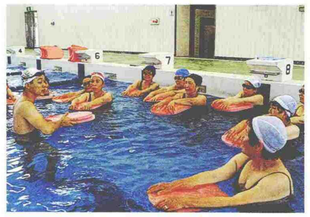

これまで、料理や習字、太極拳などを習いました。

同じ屋根の下で講習を受け、仲間づくりの輪が広がっていく。そのことが一番の楽しみであり、いわゆる生涯学習の原点ではないかと思います。

自分自身のためにも、今を生かし、余暇を楽しんでいます。

世は情報化社会 頑張ろう！男性陣

政野　忠平さん
（田上台二丁目）

東京の小平市から実家の鹿児島市に帰ってきて二年目。故郷で余生を過ごせることに喜びを感じています。

現在、この陶芸教室をはじめ書道やワープロ、グラウンドゴルフと週末を除いてフル稼働。今では、各講座を通じて、仲間がいっぱいできました。

男性の料理教室の卒業生で自主グループを作っていて、たまに得意な料理をお互い披露したりもするんです。

鹿児島市は公民館講座などの

種類も多いし、受講生の皆さんが熱心。生涯学習に力を入れているまちだと思います。

このことは、他都市に十分誇れることではないでしょうか。

なかでも、女性の元気のよさが目立ちますね。

情報化社会に乗り遅れないよう、男性もどんどん外の空気に触れ、心身ともにリフレッシュして欲しいですね。

生涯学習プラザを中心にネットワーク化が図られます

多面的な分野にわたる生涯学習を推進していくためには、市内の生涯学習関連施設が相互に情報を交換し、市民が必要な情報をいつでもに入手したり、関連事業の連携が可能なネットワークづくりが求められています。

生涯学習中核施設と関連施設の連携（イメージ図）

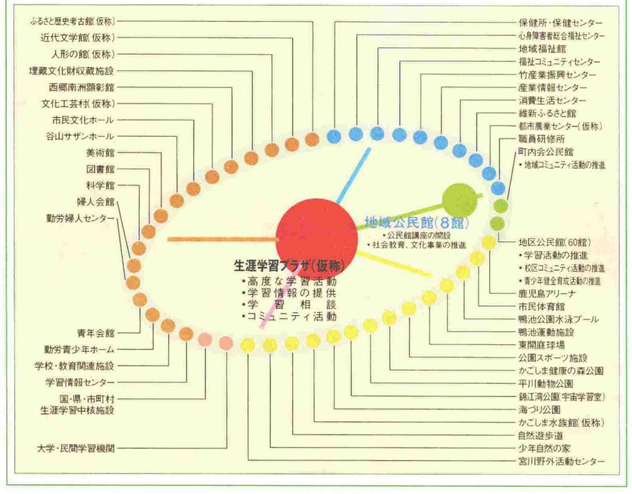

徳永健生　生涯学習課長

募集

市営施設見学会

◇日時は6月29日(水)9時～15時　◇見学先は魚類市場、市消費生活センター、市立少年自然の家、福祉コミュニティセンター　◇対象は20歳以上の市民　◇定員は55人(超えた場合は抽選)　◇参加料は1人300円　◇申込日時は6月23日(木)8時30分～16時に電話で**広報課**へ

川上墓園 芝生墓所 使用者

◇対象…市内に墓地をもたない人で遺骨を3年以内に埋蔵できる人か、遺骨のない人で3年以内に墓碑等を設置できる人　◇募集区画は45区画　◇使用料…38万円(5㎡)　◇申請書類…墓地使用許可申請書、住民票(本籍、続柄記載)、印鑑　◇申し込み…7月6日(水)9時～10時(10時から抽選)市役所東別館11階南側会議室へ〈**環境衛生課**〉

防火管理者資格取得講習会

◇甲種…7月11日(月)・12日(火)、乙種…7月13日(水)で時間はいずれも9時～17時　◇会場は県自治会館　◇受付場所は**消防局予防課**㉖5811・中央消防署・南消防署　◇受付期間は6月13日～30日

赤十字講習会

◇会場…日本赤十字社鹿児島県支部　◇受講は無料　◇申し込みは電話かはがきで〒890鴨池新町1－5**日本赤十字社鹿児島県支部**㊷0600へ

案内

講習会名	期日	時間	定員	対象
介護	6/9～6/30 毎週木曜日	10：00～12：00	20人	家庭で介護にあたっている人
水上安全法	6/4・11・12・6/18	9：30～16：30	25人	18歳以上の人
蘇生法	6/25・26 7/9・10	9：30～16：30	20人	16歳以上の人
家庭看護法	6/6～7/25 毎週月曜日	9：30～12：00	25人	どなたでも受講できます

中央卸売市場の臨時休市

◇**青果市場**⑦1311、**魚類市場**㉓0310ともに臨時休市は6月22日(水)

家屋の取り壊しや住宅用地の利用状況変更時は届け出を

◇固定資産税は、毎年1月1日現在で土地・家屋・償却資産を所有している人に課税されます　◇1月1日現在で実際に住宅の敷地になっている土地については「住宅用地の特例」で税金が軽減されます(現実の利用状況を調査したうえで運用していますので申告してください)　◇家屋を取り壊したり、新築・増改築した場合や住宅用地の利用状況に変更があった場合は、お届けください　〈**資産税課**〉

不況対策利子補給制度

◇対象者…平成6年9月30日までに、小口資金(融資額500万円以下)および中口資金(倒産関連、不況業種等)の融資申し込みをされた中小企業者　◇利子補給…年0.5%の率で期間は融資を受けた日から1年間　◇条件…①市内に住所と事業所があり6カ月以上営業している個人、法人②市税を完納していること③県信用保証協会の保証が得られること　〈**中小企業課**〉

市税は納期内に納めましょう！

◇市県民税の第1期の納期限は、6月30日です　◇市県民税の第1期納期内に、後の納期分をあわせて全額納付されますと「前納報奨金」をうけられます　◇本市では、うっかり納期限を忘れたり、金融機関等へお出かけになる手間を省くために、安全で便利な口座振替をお勧めしています(振替日は各納期の最終日)　◇詳しいことは、**納税課**へお問い合わせください

お知らせのひろば

問い合わせ

- ▶鹿児島市役所 ☎㉔1111　〒892 山下町11－1
- ▶谷山支所 ☎㊾2111　〒891-01 上福元町4927
- ▶伊敷支所 ☎㉙2111　〒890 伊敷町3162－1
- ▶東桜島支所 ☎㉑2111　〒891-15 東桜島町863-1
- ▶吉野出張所 ☎㊸0575　〒892 吉野町2267－1
- ▶教育委員会 ☎㉗1921　〒892 山下町6－1
- ▶市立病院 ☎㉔2101　〒892 加治屋町20-17
- ▶消防局 ☎㉖5811　〒892 山下町10－30
- ▶交通局 ☎㊼2111　〒890 高麗町43－41
- ▶水道局 ☎㊼7111　〒890 鴨池新町1－10

今月の納期

◆市県民税
◆国民健康保険税　第1期

納期は6月30日まで

市政広報番組

★KKB『かごしまシティーチャンネル』
6月11日(土)11時30分～11時45分
内容…梅雨時の保健衛生

★KYT『ホットラインかごしま』
6月19日(日)7時30分～7時45分
内容…市中央卸売市場

★MBC『市民のひろば』
6月26日(日)10時30分～11時
内容…国際交流

★KTS『ぐっとグッドかごしま』
7月2日(土)10時15分～10時30分
内容…国民年金

【お知らせ番組】
『かごしま市政ガイド』
★MBC…毎週土曜日　12時55分～13時
★KTS…毎週日曜日　8時55分～9時
★KKB…毎週金曜日　12時55分～13時
★KYT…毎週日曜日　17時15分～17時20分

【広報課】

住民実態調査にご協力を

◇住民基本台帳(住民票)を整備するため、住民実態調査を行います　◇6月の調査区域…下福元町、平川町、錦江台1～3丁目　◇転入、転居、世帯変更届は、住所を異動した日または世帯に変更のあった日から14日以内に届け出をしてください　◇転出届は、転出する日の14日前から届け出ができます　〈**市民課**〉

図書館の休館

蔵書の特別整理などにより休館いたします。

期間
6月16日(木)～6月29日(水)
期間中の返却方法
ブックポストをご利用ください。
★各公民館の図書室も休みます。
市立図書館　㊿8500

ゴキブリ駆除用「毒えさ」の配布

◇6月上旬から市衛生自治団体連合会と谷山衛生協会を通じてゴキブリ駆除用の「毒えさ」を無料配布します　◇使用法に従って効果の上がる駆除に努めてください　〈**環境衛生課・同谷山分室**〉

平川動物公園　花しょうぶ祭

◇開催期間…6月5日(日)～12日(日)　◇6月12日(日)には、動物公園内しょうぶ園で次のイベントが行われます　※どなたでも参加できます

【写真コンテスト】◇1部は「花しょうぶとミス鹿児島」撮影会(11時～12時30分)、2部は題材自由　◇応募数…1部・2部各2点以内　◇応募方法は応募用紙(事務所で準備)に住所、氏名、年齢、電話番号を記入し作品を添えて〒891－01平川町5669－1**平川動物公園**㊶2326へ郵送または持参する　◇応募期限…7月3日(日)(必着)　◇発表…7月上旬

【園芸教室】◇時間…13時～14時30分　◇講師…瀬戸正徳先生

谷山第一地区土地区画整理審議会委員選挙

◇選挙日…8月7日　◇有資格者…同地区内の土地所有者と借地権者(5月31日現在)　◇当該者が死亡の場合は相続人の代表者を届ければ権利が認められる　◇手続きは6月23日～7月6日〈**谷山区画整理事務所**㊾2111〉

差別なき心で明るい職場を

同和対策室

磯海水浴場の開設

◇開設期間…7月9日(土)～8月31日(水)、10時～18時　◇施設などの使用料は無料　◇荷物預かり料1回大人100円、子供50円　〈**市民スポーツ課**㊺2244※開設期間中は、**磯ビーチハウス**㊼7885〉

市民ギャラリー

【別館1階】◇6月20日～24日…かごしまカップボードセーリング大会写真展　◇6月27日～7月1日…吉水会水墨画展　◇7月4日～8日…甲水会書道展　〈**管財課**〉

国民年金保険料の納付は口座振替を

◇指定口座から自動的に支払われ、手間が省けて便利です　◇申し込みは、国民年金課、各支所またはご利用の金融機関窓口へ　◇手続きの翌月から引き落とされます　◇手続きに必要なもの①国民年金保険料納入通知書②預金通帳③預金通帳に使用の印鑑　◇5月分の保険料は6月30日までに納めましょう〈**国民年金課**〉

あなたの善意を赤十字へ

◇日本赤十字社の事業は社費(1人あたり年間500円以上)が主な財源です　◇6月から町内会の役員が各家庭を訪問しますので、赤十字の事業をご理解いただき、日本赤十字社の社員にご加入くださるようお願いします　〈**日本赤十字社鹿児島市地区事務局**㉔5730〉

6月は男女雇用機会均等月間

★意欲のシュートでゴールを目指せ！
サポーターは均等法

市民相談

＝相談は無料＝

◆市民生活課
○一般相談
(日常生活の困りごと相談)…毎日9時～16時(休日は除く)
※谷山支所・伊敷支所でも実施
○法律相談
(サラ金相談を含む)…毎週火・金曜日と第2・4月曜日、13時～16時(12時受け付け抽選、定員10人)
○花と緑の相談　6/8(水)　13時～16時
○税務相談　6/9(木)　13時～16時
○登記相談　6/9(木)　13時～16時
○不動産相談　6/15(水)　13時～16時
○年金相談　6/15(水)　13時～16時
○建築相談　6/16(木)　13時～16時
○人権相談　7/7(木)　13時～16時

◆谷山支所相談係
○法律相談
第1・3木曜日、13時～16時
(12時受け付け抽選、定員10人)
○税務相談　6/15(水)　10時～16時
○登記相談　6/15(水)　13時～16時

◆伊敷支所
○人権相談　6/17(金)　13時～16時

観光功労者を推薦してください！

[推薦対象者]
・観光関係の事業所などで10年以上勤め、業務に誠実で他の模範となった人
・観光地の清掃や美化に努めるなど、観光の振興に貢献した人

■ あなたの事業所や地域に推薦の対象となるような人はいらっしゃいませんか。
■ 市では、観光功労者を表彰するために候補者の推薦を受け付けています。
■ 受付期間　6月30日(木)まで

【問い合わせ・観光課】

交通災害共済　1年600円の会費で120万円の見舞金

万一の交通事故に備えて家族そろって加入しましょう。

■出張受け付け
・6月10日(金)　宇宿町中公民館
・6月24日(金)　池之上町公民館
・6月28日(火)　武岡東公民館
・7月1日(金)　鷹師町公民館
・7月6日(水)　城西公民館
・7月6日(水)　草牟田小学校
・7月8日(金)　錦江町町民館

■見舞金の案内
▷死亡見舞金　120万円
▷傷害見舞金　基本額　1万円
入院加算1日600円
通院加算1日500円

■受付時間　13時30分～16時
(城西公民館は9時30分～12時)

■問い合わせ　交通安全課

市内の交通事故発生状況
(5月10日現在)
○件数　1,357件
○死者　8人
○傷者　1,631人

教養

定例行政相談所

◇日時…平成6年6月20日（月）10時～15時　◇場所は山形屋デパート1号館7階2号社交室　◇相談担当…行政相談委員、行政監察事務所職員　◇市内の行政相談委員は次のとおりです　お気軽にご相談ください

厚地美恵子　東坂元四丁目　㊼2751
松田ミキ子　永吉町　㊿3964
森　澄子　薬師二丁目　㊿6006
木場ムツ子　下福元町　㊽7835
宮里　綾子　自由ケ丘一丁目　㊽7091
久永ミツ子　伊敷町　⑳6859
有川　隆　吉野町　㊸0028
柿内弘一郎　東千石町　㉕6306
木下辰雄　明和三丁目　㊶2109
安田　勲　伊敷町　㉙5280
〈鹿児島行政監察事務所㉔3247〉

第2回わんぱく集まれ

◇日時…7月9日（土）10時～15時　◇場所…市立少年自然の家　◇対象…市内に住む幼児、児童生徒および家族、団体　◇内容…野外炊飯、野外活動ほか　◇経費…320円　◇申し込み…はがきで〒892吉野町11078－4**市立少年自然の家**「わんぱく集まれ」係㊹0333まで　◇申込期限…7月5日（必着）

アリーナ健康体力相談

◇日時…6月4日、8日、18日、22日、7月2日、13日、16日、27日の各14時～16時　◇内容…医師によるカウンセリングと運動指導で健康・体力づくりを応援します　◇相談は無料　◇申し込み…電話か直接アリーナの窓口で〈**市民スポーツ課**㊺2244〉

アリーナ弓道スポーツ教室

◇期日…6月27日～7月27日の毎週月・水曜日（10回）　◇時間…18時30分～20時30分　◇場所…鹿児島アリーナ弓道場　◇対象…市内に住む18歳以上の男女で初心者　◇定員は20人（超えた場合は抽選）　◇経費…1000円　◇申し込み…往復はがきに住所、氏名、年齢、性別、電話番号を記入し、〒8900永吉町13－9**市民スポーツ課**「弓道教室係」㊺2244あて申し込む　◇申込期限…6月20日（必着）

婦人会館　青年会館　講座

◇申し込み…往復はがきに講座名、郵便番号、住所、氏名、電話番号を記入のうえ、〒892山下町6－1**生涯学習課**㉗1961まで

【婦人会館講座】

◇講座名…「女性セミナー」　◇対象…市内に住むか勤務していて、団体活動に参加しているか関心を持っている女性　◇期間…7月13日～8月31日の毎週水曜日10時～12時　◇受講は無料　◇定員…40人（超えたら抽選）　◇申込期限は6月24日

【青年会館講座】

◇講座名…「陶芸」　◇対象は市内に住むか勤務していて団体活動に参加しているか関心を持っている青年（おおむね15歳～40歳の男女）　◇期間…7月14日～9月1日（主に木曜日）の19時～21時　◇受講は無料（材料費自己負担）　◇定員30人（超えたら抽選）　◇申込期限…6月24日

日曜美術講座

◇日時…6月26日（日）10時～16時　◇対象…市内に住む人　◇定員25名（超えた場合は抽選）　◇内容…「人物画」　◇講師…町田亨先生（二科会会員）　◇受講は無料　◇申し込みは往復はがきに住所、氏名、年齢、電話番号を記入し、〒892城山町4－36**市立美術館**日曜美術講座係㉔3400まで　◇申込期限…6月19日（必着）

勤労婦人センター　第2回短期講座

◇対象…市内に住むか勤務している女性（学生を除く）　※男性料理は男性、土曜親子料理と土曜親子バドミントン講座は親と子ども（小学校4年生から中学生まで）の2人1組　◇申し込み方法…来館し直接申し込む（はがき持参）か、往復はがきに希望講座名（第1・第2）、氏名、住所、電話番号、年齢（児童生徒は学年）、勤務先（電話番号・内線番号）、託児希望者は幼児（7月1日現在で、2歳以上の未就学児に限る）の氏名、生年月日を書いて〒890鴨池二丁目31－15**勤労婦人センター**㊺7039へ　※返信用はがきには、郵便番号、住所、氏名を明記　◇受付期間は日曜日を除く6月1日～15日（必着）　◇受講は無料（材料費などは自己負担）　◇申し込みは1人はがき1通（定員を超えたら抽選）

	講座名	定員	回数	曜日	始まり
午前の部 10：00～12：00	ワープロ教室	18	5	金	7／22
	土曜親子料理	36	10	土	7／23
	土曜親子バドミントン	20	10	土	7／23
午後の部 13：30～15：30	午後のワープロ	18	5	木	7／21
夜間の部 18：30～20：30	ビューティーセミナー	36	5	火	7／19
	男性料理	36	7	火	7／19
	木曜日のワープロ	18	5	木	7／21

学習情報センター　ワープロ講座

◇対象…市内に住む社会教育指導者および18歳以上の市民　◇場所…市立学習情報センター（市教育総合センター5階）　◇受講は無料　◇内容は「ワープロの基礎知識と基本操作」ほか　◇日時…6月27日～29日の9時30分～16時　◇定員は20人（超えた場合は抽選）　◇申込期限…6月14日（必着）　◇申し込み方法…往復はがきに講座名、住所、氏名、電話番号を記入のうえ、〒892山下町6－1**市立学習情報センター**㉗1925まで

スポーツ活動定期相談

◇日時…毎月第1火曜日（6月7日、7月5日ほか）14時～16時　◇会場…県総合体育センター武道館　◇内容…体力診断およびスポーツ活動・障害に関する相談・指導　◇相談…無料　◇申し込み・問い合わせ…〒890与次郎1丁目4－20**県総合体育センター**内スポーツ活動相談窓口㊺0146まで

◉催し物案内

●市民文化ホール…「市民」
●谷山サザンホール…「谷山」
●中央公民館…「中央」

日	曜	催し物	会場	開演	入場方法	問い合わせ
10	金	桂枝雀独演会	市民	18：30	有料	㉖3465
10	金	劇団風見鶏創立20周年記念公演	中央	19：00	有料	㊸9122
11	土			18：30		
11	土	鹿児島大学管弦楽団定期演奏会	市民	18：30	有料	㊿0169
12	日	中西圭三コンサート	市民	18：00	有料	㉓7710
		鹿児島マンドリンフェスティバル	市民	14：30	有料	㊿9453
13	月	'94畳シンポジウム 鹿児島の暮らしと畳	市民	13：00	無料	㊺3413
16	木	演劇「亡国の構図」	谷山	18：30	有料	㊾5104
18	土	嘉門達夫コンサート	市民	18：30	有料	㉓7710
19	日	鹿児島ウインドアンサンブル定期演奏会	市民	18：30	有料	㊻1380
21～23	火～木	芝居組WAZZE公演	中央	19：00	有料	㊷9428
25	土	第27回鹿児島経済大学音楽祭	谷山	17：30	有料	㊶6215
26	日	鹿児島県大学合唱連盟定期演奏会	市民	18：30	有料	㊶3211
		久保けんお音楽顕彰祭	中央	14：00	有料	㊿9661
27	月	WAHAHA本舗	市民	19：00	有料	㉖3465
28	火	大江千里コンサート	市民	18：30	有料	㉓7710
		堀之内喜忠ピアノリサイタル	市民	19：00	有料	㉔0781
29	水	演劇集団毛「夜曲」公演	中央	18：30	有料	㊼2053
30	木	スターダストレビューコンサート	市民	18：30	有料	㉓8427
7/1	金	中村雅俊コンサート	市民	18：30	有料	㉓7710
2	土	リュ・ミエール創作舞踊公演	市民	18：30	有料	㉙5701
3	日	鹿大軽音楽同好会音楽コンサート	中央	13：30	有料	㊸2571
6	水	演劇集団毛「夜曲」公演	中央	18：30	有料	㊼2053
7	木	シング・ライク・トーキングコンサート	市民	18：30	有料	㉓7710
9	土	松竹名作歌舞伎舞踊	市民	14：00	有料	㉖3465
				18：30		
		'94初音家政奴　舞踊の世界	市民	18：30	有料	㊼0956
		第1回生涯学習講演会	中央	14：00	無料	㉗1961

●主催者の都合により開始時刻・入場方法などが変更になることがあります。
●催し物についての詳しいことは、上表の問い合わせ先へお尋ねください。

鹿児島アリーナ催し物案内

永吉町13番地9
㊺2244

日	曜	催し物	会場	開始	入場方法	問い合わせ
12	日	全九州剛柔会空手道選手権大会	武道	9：00	無料	⑳7544
18～19	土～日	第40回県下中学校春季卓球大会	メイン	9：00	無料	㊼7211
25～26	土～日	第44回全九州高等学校柔道競技大会	メイン	8：30	無料	0995 ㊷1155
7/3	日	鹿児島フォークダンス協会創立41周年記念大会	メイン	9：30	無料	㊹6039

●会場の表示…「メイン」はメインアリーナ、「サブ」はサブアリーナ、「武道」は武道場
●主催者の都合により開始時刻・入場方法などが変更になることがあります。
●催し物についての詳しいことは、上表の問い合わせ先へお尋ねください。

市立科学館・宇宙劇場番組案内

☆プラネタリウム

太陽の素顔　〈新番組〉
● 6月11日(土)から9月4日(日)まで

地球や人間にとって一番身近でかけがえのない星「太陽」の素顔を紹介します。星座神話は「いて座」の物語

☆オムニマックス映画

南極大陸
● 9月30日(金)まで

☆天体観望会（天候不良時は中止）

ガリレオ衛星を見よう
● 6月11日(土)20時から

※プラネタリウム番組入れ替えのため6月6日～6月10日の期間、宇宙劇場（プラネタリウム・オムニマックス映画）は上映休止となります。

【市立科学館　㊿8511】

ご利用ください！　夏休みの少年自然の家

★利用対象　幼稚園児、小・中・高・大学生とその指導者を含むあいご会などの社会教育関係団体、学校、家族など（10人以上の団体、家族ならどなたでも利用できます）
★申込期限　6月29日(水)
★利用日　火曜日～日曜日（月曜日は休所日）
★主な施設　本館、学習棟、寺山学習園、キャンプ場など
★主な活動　アスレチック、オリエンテーリング、キャンプ、ハイキング、登山、天体観望、竹・紙工作など
★利用方法　1日利用または宿泊利用
★申し込み・問い合わせ　〒892 吉野町11078－4
市立少年自然の家
「夏休みの少年自然の家」係　㊹0333

◀◀◀無人島生活体験キャンプ▶▶▶

「大自然へのトライ＆トライ」

□期　日　7月25日(月)～30日(土)の5泊6日
□場　所　西之表市馬毛島
□対　象　市内に住む小学5・6年生、中学生、高校生50人（小学生20人、中学生20人、高校生10人の男女）※定員を超えた場合は抽選
□活動内容　火おこし、塩つくり、魚釣り、島内探検、キャンプファイヤー、生物観察、星座観望など
□経　費　小学生13,750円、中・高校生16,000円
□申し込み方法　各学校に配布してある「参加申込書」に必要事項を記入して、官製はがき（住所、氏名を明記）を同封のうえ、6月18日(土)（必着）まで郵送
□申し込み・問い合わせ　〒892吉野町11078－4
市立少年自然の家「無人島キャンプ」係　㊹0333

福祉

「第2回ボランティア活動を学びあう市民のつどい」開催

日時：7月24日（日）13時～16時30分
場所：市中央公民館
内容：・基調講演「ボランティアの楽しさは、不思議な関係と意外な展開」
講師　金子　郁容氏（慶応義塾大学教授）
・パネルディスカッション（ボランティア活動の取り組み方）
・親子で学ぶボランティアスクール　〈社会福祉課〉

ねたきり老人等寝具乾燥事業のご利用を！

市では、ねたきりのお年寄りや身体障害者の方々が少しでも快適に過ごせるように、寝具の洗濯・消毒・乾燥を無料で行っております。どうぞ、ご利用下さい
◇対象者　介護を要する状態が6カ月以上継続しているねたきり老人等で、次の要件にすべて該当する人
①本市に居住する65歳以上の人または65歳未満の身体障害者
②世帯の生計中心者の前年の所得税が非課税の人
③伝染性疾患患者でない人
◇対象寝具　掛ふとん・敷ふとん・毛布一式
◇実施回数　年3回（7月・11月・2月）
◇申請時期　6月1日～6月20日
◇問い合わせ　高齢者福祉課

児童手当の現況届

◇児童手当の受給者は6月初旬に各家庭に郵送される現況届用紙で、6月1日現在の状況を届け出てください
◇届け出が無い場合、6月以降の児童手当は受けられません
◇届け出期限　6月30日(木)
◇本年1月2日以降に本市に転入した人は、前住所地の役場から「平成6年度児童手当用所得額証明書」を取り寄せて添付してください
◇平成6年5月分までの児童手当は6月3日（金）に受給者の指定口座に振り込みます
ご確認ください　〈児童家庭課〉

こんな場合にも保育所へ

保護者がパートで仕事をされる場合や、病気あるいは冠婚葬祭など、緊急・一時的に家庭での保育が困難になる児童を保育所でお預かりします
（1カ月14日以内）
※対象児童　原則として1歳から就学前の児童
※実施保育所
・たけおか保育園…武岡2丁目29―1　㊶8401
・二葉園保育所…新屋敷町23―29　㉒3820
・御所保育園…上福元町5682　㊽5122
なお実施保育所は右記3カ所で、1カ所での利用人数は1日10人程度をめやすにしておりますので、利用についてはお問い合わせください
〈児童家庭課・谷山福祉課〉

すこやか育児相談のご利用を！

育児のことで「悩み」や「心配」をお持ちのお母さん方に電話による相談をおこなっています
ご相談には、乳幼児保育の専門員が応じますので気軽にお電話ください。なお、個人的秘密は厳守いたします
◇相談対象　乳児から就学前までの児童をお持ちの方
◇電話番号等…社団法人　鹿児島市保育園協会
住吉町15―5（市住吉分庁舎内）㊴7000
◇相談日時　月～金曜日
9時～16時
◇問い合わせ　児童家庭課

緊急時に児童を一時預かります

児童を家庭で一時的に養育できない場合に、その児童を乳児院・養護施設で預かる「子どものショートステイ事業」を始めました。

◆利用対象者　家庭で一時的に養育できない児童（18歳未満の児童）
◆利用要件　疾病、出産、看護、事故、災害
◆預かり期間　原則として7日以内
◆預かる施設　《2歳未満児》鹿児島市立乳児院・鹿児島乳児院
《2歳以上児》三州原学園・愛の聖母園・桜島学園
◆利用料金　（1人1日当たり）
《2歳未満児》…◇市民税非課税世帯…2,220円
◇その他の世帯…6,000円
《2歳以上児》…◇市民税非課税世帯…1,720円
◇その他の世帯…4,250円
※生活保護世帯は、いずれも無料
◆申し込み　〈児童家庭課・谷山福祉課〉

参加者募集　高齢者洋上セミナー

高齢化社会を明るく活力のある社会とするため、高齢者に対して自立意識の啓発や、生きがいづくりの手法等の紹介を行うとともに、高齢化社会について学び合うことを目的として、大型フェリーによる錦江湾1泊2日の「高齢者洋上セミナー」を開催します。
講演会・クイズゼミナール・レクリエーション・ボランティア教室など楽しいプログラムを計画していますので、奮ってご参加ください。
【日時】
7月9日（土）13時30分出港
7月10日（日）11時帰港
【参加資格】
市内に居住する65歳以上の高齢者で、1泊2日の船旅に耐えられる健康な人
【参加費用】
1人2000円
【申し込み】
往復はがきに住所、氏名、年齢、性別、電話番号を記入し、高齢者福祉課（〒892 山下町11―1）へ
【申し込み締め切り】
6月15日（水）当日消印有効
【募集人員】
200人
①単身参加者　160人
②夫婦参加者　20組
※定員を超えた場合は前回参加していない人を優先し、残りの定員については抽選により決定します。
【問い合わせ】高齢者福祉課

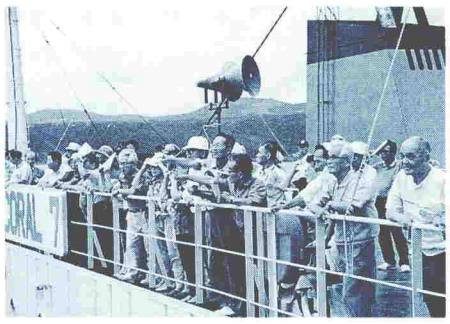

生活福祉資金の貸し付け

◇市内に居住し、市県民税が原則として年額3200円か非課税の世帯に、事業資金などを貸し付けます（生活費、返済金などは除く）
◇受け付けは随時（毎月10日締め切り）
◇ご相談は、近くの民生委員または、市社協市役所分室または谷山支所内分室に、お問い合わせください
〈市社会福祉協議会　㉓0704〉

「ひとにやさしい住まいづくり」の配布

このたび、障害者や高齢者の住みやすい住宅づくりの手引を作成しました
この冊子は、身体の不自由な方に、安全・快適に、そして楽しく暮らしていただくためには、どういう点に注意して、住宅づくりを進めたらよいかということについて、まとめたものです
ぜひ、ご利用ください
配布場所…社会福祉課・高齢者福祉課・市民生活課（総合案内）　各支所、出張所

国民健康保険の加入手続きはお済みですか？

～加入手続きが遅れると…最高3年分さかのぼって保険税を納めなければなりません～

わたしたちは、いつ、どんなとき病気やケガをするかわかりません。そんなとき、思わぬ出費がかさみ、安心してお医者さんにかかれないとしたら……。
幸いわが国では、国民皆保険制度といって、すべての人が、何らかの医療保険に加入することになっています。
国保の被保険者となるのは、例えば会社の健康保険などを脱退した時で、国保の加入手続きをした時からではありません。
したがって、国保への加入手続きが遅れると、法令の定めにより、職場の健康保険などを脱退した時までさかのぼって(最高3年分)保険税を納めることになりますので、加入手続きをお忘れなく。
(加入手続きは14日以内です。)
〔加入手続きが必要な時〕
①　職場の健康保険を脱退した時
②　健康保険の被扶養者からはずれた時
③　他の市町村から転入した時
④　生活保護を受けなくなった時
〔手続に必要なもの〕
①　印鑑
②　免許証など身元を確認できるもの
③　職場保険喪失証明書
〔問い合わせ〕国民健康保険課

簡易生命保険積立金、厚生年金・国民年金積立金の還元融資

簡易生命保険や厚生年金・国民年金の積立金は、公共施設の整備などに融資されていますが、平成5年度に次の施設の整備、購入に対して融資を受けています。

簡易生命保険積立金還元融資施設（融資額28億9,640万円）

・電線類地中化（三官橋通線）
・土地改良（上石割地区ほか13地区）
・林道整備（三重野松林線）
・市営住宅（錦江台住宅、天神山住宅）
・小・中学校校舎・屋体（伊敷台小ほか5校）
・中学校柔剣道場（伊敷台中）
・小・中学校給食室（犬迫小ほか1校）
・小・中学校プール（広木小ほか3校）
・小・中学校冷房設備（明和小ほか25校）
・公共下水道

厚生年金・国民年金積立金還元融資施設（融資額36億1,790万円）

・南部清掃工場
・新食肉センター
・伝染病隔離病舎　〈財政課〉

町内会などへの各種補助制度

町内会等の活動を側面的に援助するため、次のような補助制度を設けています。どうぞ、ご利用ください。

○集会所建築等資金融資と利子補給
集会所の建築等をされる場合、1,000万円、土地・建物同時取得の場合、1,500万円を限度に融資。
また、返済する際に支払う利息の一部を補助。
○ふるさとづくり運動推進事業補助
ふるさとづくりを目的として行うまつりや運動会等の行事に対し、経費の3分の1以内で、5年間補助。
○広報活動推進補助
印刷機器および拡声器の購入並びに掲示板の設置に対し、経費の3分の1以内で通算して1団体15万円を限度に補助。
○桜島爆発降灰除去事業補助
町内会等で歩道や生活道路の降灰除去に必要な手押し式降灰除去機を購入した場合、経費の2分の1、1台当たり5万円を限度に補助。
〔市民生活課〕

○防犯灯補助
防犯灯の設置費（取替を含む）とその電気料を補助。
〔交通安全課〕
○自主防災組織資機材整備補助
自主防災活動のための資機材を整備する自主防災組織に対し、1組織当たり10万円を限度に補助。（1回限り）
○自主防災組織防災訓練補助
自主防災組織が防災訓練を行った場合、1組織に2万円（原則として年1回）を限度に補助。
〔防災火山対策課〕
○資源ごみ回収活動補助
ごみの減量化・再資源化を図るために古紙・古繊維・金属・空きビン等の資源ごみ回収活動を行った市民団体（市への登録が必要）に補助。
〔清掃部管理課〕

～中央保健所の1歳6カ月児健康診査会場で～

2歳になったら歯にフッ素を塗りましょう！

健康のひろば

問い合わせ

●中央保健所 ☎(58)2321
〒890 鴨池2丁目25-1-11

●山下保健所 ☎(24)1111
〒892 山下町10-5（市役所内）

●谷山保健センター ☎(68)2315
〒891-01 谷山塩屋町71

休日と夜間の救急診療

休日の昼間　午前9時～午後6時
◆下記一覧表をご覧ください。
▶電話案内：(25)1499・(58)2323～5

夜間
◆夜間急病センター（内科・小児科）
（加治屋町3－10 市医師会館内）
▶平日：午後7時～翌朝7時
▶休日：午後6時～翌朝7時
▶問い合わせ：(25)1499
※急患の方に応急的診療を行います。お早めにおいで下さい。
◆全夜間輪番在宅医（外科系・産婦人科）
▶毎日：午後6時～翌朝8時
▶電話案内：(25)1499・(58)2323～5

歯科救急診療

◆休日…午前10時～午後3時
場所：口腔保健センター(23)0378
（照国町13－15 県歯科医師会館内）
◆夜間…午後6時～午後11時（毎日）
場所：市内歯科診療所の輪番制
電話案内：(22)0574

麻薬・覚せい剤・シンナーの乱用をなくそう「ダメ。ゼッタイ。」

麻薬・覚せい剤は、薬として手術・治療に大変有効なものである反面、乱用すれば、人間の心身両面に重大な危害を及ぼすだけでなく、犯罪誘発の原因になるなど一般社会に与える影響は、計り知れないものがあります。

わが国はこれまで、先進諸国のなかでは、薬物乱用の少ない国といわれてきましたが、近年、薬物乱用が一般の人々の間に浸透し、乱用者の低年齢化やLSD・コカイン・向精神薬など種類の多様化、地方への広がりが進んでいます。（左記参照）

麻薬乱用の予備軍といわれるシンナーの乱用については、減少傾向にあるものの、県内においては平成4年517人の少年が検挙補導され、全国でワースト8位となっています。この中の約6割が鹿児島市での検挙補導であり、依然として深刻な状況が続いています。（左記参照）

「ダメ。ゼッタイ。」普及運動とは、このような薬物乱用の防止を目的として、厚生省などが進める運動です。

この運動は、国連が6月26日を国際麻薬乱用撲滅デーとし、地球規模での撲滅運動を展開していることから、わが国でも、この趣旨を広めるために昨年から始まったものです。

本県でも6月26日の街頭キャンペーンを皮切りに7月25日までの1ヵ月間実施されます。

また、**国連支援募金運動**も同時に実施されます。これは、開発途上国で、薬物乱用防止活動に従事する民間団体の活動資金として国連を通じて支援することで、21世紀までに薬物乱用のない社会環境をつくるために行われます。地域・職域での募金活動にご協力ください。

薬物乱用をなくすためには、一人ひとりが、その恐ろしさを認識し、次代を担う子供たちのためにも責任ある行動をとることが大切です。このような問題を解決していくためには、人から人へ、大人から子供へ、というような地域社会での「草の根運動」が最も有効な手段ではないかと考えます。市民の皆様にも「ダメ。ゼッタイ。」の気持ちで、薬物乱用の防止に努めていただきますようお願いいたします。

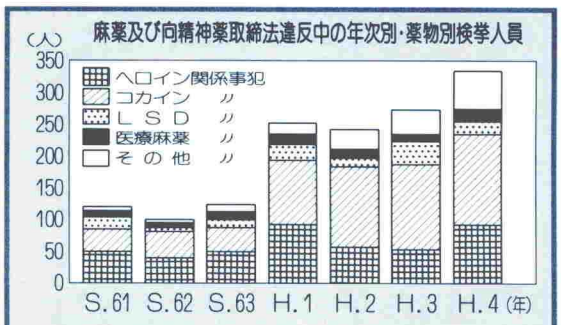

平成4年 シンナー等有機溶剤乱用少年検挙補導人員

都道府県別ワースト10（少年人口10万人対）

順位	都道府県	検挙補導人員
1	福岡県	853.7
2	和歌山県	501.2
3	大阪府	475.8
4	栃木県	458.4
5	高知県	447.4
6	宮崎県	416.5
7	京都府	390.5
8	鹿児島県	322.5
9	静岡県	321.7
10	愛知県	308.7
全国平均		271.2

九州各県ワースト順位（検挙補導人員数順）

順位	都道府県	検挙補導人員
1	福岡県	3,964
2	鹿児島県	517
3	宮崎県	442
4	長崎県	297
5	大分県	292
6	熊本県	291
7	沖縄県	223
8	佐賀県	208

健康チャレンジ親子教室

適正な摂取エネルギーと消費エネルギーを身につけて、積極的に運動を日常生活に取り入れていただくために左記の日程で開催します。

中央保健所	7/22・8/3・8/8・8/10
山下保健所	7/25・7/28・8/2・8/5
谷山保健センター	8/4・9/9

※中央保健所の7/22は武・由上公民館で開催
○時間はいずれも10時～14時（受付は9時30分から）

◇対象は市内にお住まいの小中学生とその親　◇定員は各会場15組◇内容は講義、運動実技、調理実習など　◇受講料は無料（ただし、調理実習材料費一部負担）

※申し込みは往復はがきに「健康チャレンジ親子教室参加希望」と明記のうえ、受講希望日、住所、氏名、電話番号、年齢を記入して各保健所予防係、谷山保健センターの各栄養担当まで。

締め切りは、各会場とも実施日の1週間前まで（当日消印有効）希望者多数の場合は抽選です。

がん集団検診

日曜・祝日 前日15時～翌日8時
ガソリンスタンド
当番店問い合わせ
(57)2822
県石油商業組合

■胃がん検診　◇対象は40歳以上の市民　◇受付時間は8時30分　◇検診料は500円

■子宮がん検診　◇対象は30歳以上の市民　◇受付時間は13時30分　◇検診料はけい部400円　けい部・体部800円

■乳がん検診　◇対象は30歳以上の市民　◇受付時間は9時と13時30分◇検診料は2900円

※申し込みは、はがきに受診日、会場、検診の種別、住所、氏名、年齢、電話番号を書いて、受診日の一週間前までに中央保健所検診係へ。

☆子宮がん検診、乳がん検診は市内の医療機関でも実施しています。

■肺がん検診　◇対象は40歳以上の市民　◇受付時間は10時～11時30分、13時～15時（6月30日の花野小は午後のみ）　◇検診料は喀痰検査300円（問診の結果必要な人のみ）

☆地域を巡回して実施する胸部レントゲン検診と併せて行います。はがきによる申込みは不要です。詳しくは、胸部レントゲン検診の通知はがきをご覧いただくか、中央保健所検診係へ

月	日	曜	がん検診会場
6	20	月	子…大龍小学校
	21	火	子…川上小学校
	22	水	子…大明丘小学校
	23	木	子…吉野公民館
	24	金	子…坂元台小学校
			乳…草牟田小学校
	27	月	肺…明和小学校
			胃…原良小学校
	28	火	肺…伊敷公民館
			胃…西田小学校
	29	水	肺…西伊敷福祉館
			胃…西田小学校
	30	木	肺…花野小学校
			胃…明和小学校
7	1	金	肺…小山田小学校
	7	木	胃…明和小学校
	8	金	胃…花野小学校
	11	月	子…坂元小学校
	12	火	子…玉江小学校
	13	水	子…草牟田小学校
	14	木	子…原良小学校
	15	金	子…山下小学校

休日在宅医さん

＊都合により、休日在宅医が変わることがありますのでご了承ください。

6月12日（日）

内科
松永内科医院（東千石町）(26)2821
白石病院（薬師一丁目）(55)0101
天保山内科（天保山町）(51)0543
放射線科田之畑クリニック（東開町）(67)3700

小児科
光が丘こどもクリニック（花野光ヶ丘一丁目）(28)1133

外科
小田原病院（山之口町）(23)7531
松山胃腸科外科（星ヶ峯四丁目）(65)2411

整形外科
尾辻皮膚泌尿器科外園整形外科（下伊敷町）(20)6281

皮膚泌尿器科
尾辻皮膚泌尿器科外園整形外科（下伊敷町）(20)6281

産婦人科
たき産婦人科医院（西千石町）(23)5006

眼科
桑原眼科（紫原五丁目）(52)8911

耳鼻科
山本耳鼻咽喉科（小松原二丁目）(68)5115

6月19日（日）

内科
五反田内科クリニック（山之口町）(27)2038
植村病院（草牟田一丁目）(22)6925
桑畑医院（上荒田町）(52)8322
東開内科クリニック（東開町）(60)2001

小児科
西小児科医院（下荒田一丁目）(54)3797

外科
愛甲外科（鴨池新町）(54)5153
岩尾外科胃腸科クリニック（西千石町）(26)3700

整形外科
藤善整形外科（田上八丁目）(81)0002

皮膚泌尿器科
永田医院（加治屋町）(22)2727

産婦人科
平山クリニック（上福元町）(68)3361

眼科
天文館ビル亀井眼科クリニック（東千石町）(26)4686

耳鼻科
大堀耳鼻咽喉科（大明丘三丁目）(43)8389

6月26日（日）

内科
盛満医院（川上町）(43)0582
中野内科医院（下伊敷町）(23)3312
野口内科（武岡二丁目）(81)7515
上山病院（宇宿三丁目）(57)2277

小児科
小児科吉井医院（紫原二丁目）(51)9721

外科
川島病院（上福元町）(68)2252
脇田外科（高麗町）(56)8776

整形外科
園田整形外科（下福元町）(62)2366

皮膚科
さめしま皮ふ科（小松原一丁目）(67)8686

産婦人科
やはたウィメンズクリニック（下荒田三丁目）(54)3661

眼科
田代眼科医院（金生町）(26)2615

耳鼻科
総合病院鹿児島生協病院（下福元町）(67)1455

7月3日（日）

内科
西内科・循環器科（東千石町）(24)5314
高田内科クリニック（西伊敷四丁目）(20)6200
宝来医院（田上一丁目）(54)1584
新杏病院（宇宿三丁目）(57)2255

小児科
川畑医院（大明丘二丁目）(43)0172

外科
小田代病院（荒田一丁目）(53)8111
橋村医院（上福元町）(68)2375

整形外科
桑畑整形外科クリニック（伊敷町）(29)8808

皮膚科
猿渡ひふ科クリニック（呉服町）(22)2060

産婦人科
中村レディースクリニック（上本町）(22)5510

眼科
鴨池眼科クリニック（真砂本町）(54)0879

耳鼻科
耳鼻咽喉科田上クリニック（田上一丁目）(58)4133

この機会に健康チェックを!!
老後健康診査・節目健康診査やすらぎ健康診査のお知らせ

◇**対象**　平成6年12月31日時点で次の年齢の市民

老後健康診査	61歳以上
節目健康診査	40、45、50、55、60歳
やすらぎ健康診査	41歳（男）、32歳（女）

ただし職場で受診する人、高血圧症や心臓病などで現在治療中の人は原則として除きます。

◇**実施期間**　7月～12月

◇**受診機関**　市内の病院・診療所（市医師会病院、国立病院、鹿大病院、県民総合保健センターは除きます。）

◇**検診料**　無料（診査記録票の検査項目以外は有料）

※　受診される際は、診査記録票（6月末郵送）を必ずご持参ください。

また、外国人登録をされている人も受診できますので、お問い合わせください。

詳しくは、**中央保健所検診係へ**

市立美術館ガイド

郷土出身の画家たち

今から100年前の1894年ごろの美術の世界は、鹿児島出身の画家たちが中心となって、洋画の普及・制作を盛んに行っていた時代です。

1893年にフランスから帰国した黒田清輝は国内初公開となったヌード作品「朝妝（ちょうしょう）」で話題を集めました。画塾天真道場を設立したのもこの年です。和田英作はこの道場の第一期生です。1893年に藤島武二が制作した「桜狩」も好評を博しました。

こうした郷土出身の画家たちの足跡をたどりながら、常設展の作品群を感じてみませんか。

月曜日休館　☎㉔3400

常設展観覧料　一般 200円、高校・大学生 150円　小中学生 100円

藤島　武二「桜狩(習作)」

こども情報局

「K子ちゃんへの手紙」

K子ちゃんお手紙ありがとう。K子ちゃんが元気そうでわたしもうれしいです。もう六月、新しいクラスにもなれてきたみたいね。

お手紙には、給食を食べるのがおそくってイヤだって書いてあったけど、毎日おそいのかな？K子ちゃんはとってもがんばりやだから、きらいなものも食べたり残さず食べようとしておそくなるのよね。おとなだって、きらいなものもあるし、食べたくないときもあるのよ。それに、ゆっくりよくかんで食べるのは体にもいいことよね。ただ、楽しい昼休みがなくなっちゃうのはこまるから「がんばって食べよう」って思っている時に「早くして」なんて言われたら悲しくなっちゃうよね。K子ちゃんだって「早く食べたい」って思っているんだもんね。でも、だんだん早くなってくるよ。K子ちゃんが一年生の時には今よりもっとおそかったのよ。少しずつだけど、ずいぶん早く食べられるようになったんだもんね。だから、「もっと早く食べられるようになりたい」ってK子ちゃんが思っていれば、きっと二学期がはじまる時には今よりもっと早くなるはずよ。急には早くならないんだからちょっとずつ、ちょっとずつ、がんばっていこうね。もしだれかが「早く」って言ったら「今、練習中」って言うんだよ。友達もわかってくれると思うよ。またこまったときは、お手紙ちょうだいね。

K子ちゃんへ

先生やお友達に言えない相談やなやみがあったら教育相談室へ電話してみるのもいいかも。電話番号は㉖1345（日曜日はお休み）です。

射れば楽し

ゆうあい館アーチェリークラブ

■平成元年に発足した市心身障害者総合福祉センター（ゆうあい館）の体育サークル。現在、会員は十二人。ただ今、会員募集中。毎週火曜日と木曜日の午後七時からゆうあい館（真砂本町）の体育館で練習に励む。

瞳は一点を凝視する。そして、極限までの緊張から解き放たれた矢は瞬時に的を射る。

和気あいあいの雰囲気の中、技術を高めようと練習に励む。年齢、職業、それぞれ違う仲間が同じ場所で同じ汗を流す。

「先日の大会でも、皆、結構いい成績でした。大会をとおして、県内はもとより全国に友達ができたことがうれしいですね。」と話す代表の重久さん。

会員はお互い助け合うところは助け合いながらも、各自のペースでそれぞれの目標に向かう。あたかも眼前の的が人生の的のように。体育館には的を射抜く小気味良い音が響き渡る。

園芸あれこれ

市花と緑の相談員　瀬戸正徳

幸福の木（ドラセナ類）

～育て方と植え替え～

この植物は広葉系のドラセナ類（ユリ科）で、原産地はアジア、アフリカの熱帯性の観葉植物です。【育つ環境と手入れ】高温多湿を好み（冬の最低気温七度）、半日陰でよく育ちます。これから秋にかけての観賞場所は直射日光の当たらないベランダや、明るい室内などが最適です。水やりは大葉性のものほど乾きやすいので充分に与えます。特に夏の高温乾燥期には葉水も効果的です。ただし冬の低温期には水やりは控え、乾かし気味に管理。肥料は秋まで、緩効性の化成肥料を二カ月に一回と、配合液肥を月に二～三回与えます。【上手な植え替え】鉢に根が張ってきたら五～七月ごろに赤玉土か畑土四、腐葉土四、ボラ軽石二の混合土で植え替えます。鉢から抜いて古土を半分ぐらい落とし、根が長く伸び過ぎている場合は少し切り詰めます。繁殖はさし木か茎伏せです。さし木では伸び過ぎた茎を切り、切口を水苔でくるみ、輪ゴムなどでとめて鉢に入れ周囲には鹿沼土を入れておきます。

だいすきかごしま マイタウン

小川町

福元　実国さん

小川町の場所を簡単に説明すると鹿児島駅、長田中学校、桜島フェリー乗り場に囲まれる町と言えましょう。

ここは、県の合同庁舎や郵便局などの公共機関や中学校が立地しているほか、病院、銀行も多いところです。また、JR鹿児島駅に近く、桜島フェリーや市電の乗り場もあり、生活する上でとても便利ですし、人の多く集まる町でもあります。

私は昭和二十一年からここに住んでいますが、三十五年くらいまでは、今の中町や天文館のにぎわいに負けないほどでした。衣料品や食料品の卸売業者が軒を連ね、日豊線沿線からの買い出しや離島向けへの出荷で繁盛していました。また、当時市内に五カ所市場がありましたが、滑川市場が最も盛んだったように記憶しています。しかし、昭和四十二年に鹿児島駅から鹿児島本線の急行が姿を消し、奄美航路が新港に移ったころから次第に往時の活気が消えていったように思います。

最近では、大規模なマンションが建設され、人口も増え、若い人も多くなりました。また、平成八年度には水族館も建設されるので、将来が楽しみです。北ふ頭の整備と相まってウォーターフロントゾーンの要の町になることを期待しています。

最後になりましたが、この町が昔から持つ、寄り合い所帯のような人情味はいつまでも大切にしていきたいと思います。

編集後記

◆特に計画もなく、結果的には実のない過ごし方になってしまったゴールデンウィーク◆余暇を活かす術を知らない自分に腹立たしさを感じながら、スポーツで汗を流したり、人の話を聞くなど少しでも資質を高めるための過ごし方が何故できなかったのかと反省しきりです◆今月号は生涯学習について特集しました。一つ一つが生涯学習、生きがいのある人生を送るために何か一つでも没頭できるものを見つけてみたいものです◆これから雨の多い季節、日ごろから万全の備えを。

（大切なものは保存しておきましょう）