

かごしま 市民のひろば

編集と発行：鹿児島市広報課/〒892鹿児島市山下町11番1号 市役所のでんわ：224-1111

1月

平成8年(1996年)
第344号



主な内容

- 今年4月1日『中核市』鹿児島市が誕生……………②
- 春の新人賞 受賞者決まる……………③
- かごしま市の「市営施設クイズ！」……………⑥⑦

市の人口(推計)

	(平成7年12月1日現在)	(前年同月比)
人口総数	545,895人	(+2,522人)
男	255,468人	(+1,061人)
女	290,427人	(+1,461人)
世帯数	213,604世帯	(+2,687世帯)

今年には十二支のトップを飾る子年。
ネズミの夫婦も、金銀きらびやかに、初春を祝っています。
「ネズミ算」という言葉もあるように繁殖力が旺盛なネズミ。
幸せや喜びの数も大きく増やしてくれそうです。
※写真のネズミは、九万田侑子さん(紫原四丁目)の折り紙作品です。

あけましておめでとうございます。
市民の皆様には、ご家族揃いで、すがすがしい新年をお迎えのこととお喜び申し上げます。
昨年、長年の念願でありました「地方分権推進法」が制定されるなど、地方分権の具体化に向けての動きが本格的に始まった年でした。
本市は、市民の皆様の温かいご支援とご協力により、順調に発展してまいりました。
いよいよ、本年四月に、本市は中核市としてスタートし、二十一世紀に向けて新たな発展への大きな一歩を踏み出すこととなります。
市議会といたしましても、地方分権実現のため、また本市の限らない発展と市民福祉の向上のために、さらに議会の機能と権能を十分に果たしてまいりたいと考えています。
この一年が皆様方にとりまして、幸せで輝かしい年になりますよう心からお祈り申し上げます。

鹿児島市議会議長

鹿児島市長

あけましておめでとうございます。
皆様には、ご家族おそろいで、すがすがしい新春をお迎えのことと存じます。
昨年、待望の九州縦貫自動車道人吉〜えびの間が開通し、本市が南九州の拠点都市として果たすべき役割はますます高まってきました。
また、鹿児島市は、本年四月一日から「中核市」としてスタートします。
今年、これらのことを踏まえながら、個性と魅力に満ちたまちづくりを一層すすめてまいります。
いよいよ、二十一世紀まで五年となりました。
新しい時代に備えて、市民の皆様方とともに、さらに飛躍する鹿児島市の実現に向けて、これまでに以上に努力してまいりたいと思っております。
年頭にあたり、市民の皆様のご多幸を心からお祈り申し上げます。

(大切なものは保存しておきましょう)

今年4月1日

『中核市』鹿児島市が誕生

福祉・保健衛生などで 市民サービスが さらに向上!

中核市の要件は

- ①人口30万人以上を有すること。
ただし、人口50万人未満の市は昼間の人口が夜間の人口より多いこと。
 - ②面積100平方キロメートル以上を有すること。
- となっております。

昨年4月1日に施行された「地方自治法の一部を改正する法律」を受けてスタートした「中核市制度」。本市は、中核市指定に向けて準備を進めてきましたが、昨年12月8日に中核市指定の政令が公布され、本市をはじめ、堺市、岡山市など12市が今年の4月1日に全国で最初の中核市として誕生することが決定しました。

政令指定都市に準じた 権限が与えられる「中核市」

全国には約六百六十の市があり、大阪市、福岡市など政令指定都市を除いておおむね同じ事務権限をもっています。中核市制度は、政令指定都市以外の都市で、行政能力や財政規模が比較的大きく、その地域で中核的な機能を果たしている都市に、政令指定都市に準じた事務権限を都道府県から移し、できる限り市民の皆さんの身近なところで総合的な行政ができるようにする制度であり、地方分権を推進する具体的な方策の一つとして期待されています。

中核市移行の メリット

中核市になることによって次のような効果が期待できます。

●市民サービスの一層の向上

これまで、市が窓口となって申請などの受け付けをし、県が許可するという、いわゆる二重の事務処理の流れを一元的に処理することができるようになるため、事務処理の迅速化が図られるなど市民サービスがさらに向上します。

例えば身体障害者手帳の交付については、現在は市が受け付けをし、県が障害程度の判定などの審査を行った後、再び市が交付をします。中核市になる

とこれら一連の事務を市がすべて処理できるようになり、交付までの時間が短縮されます(左図を参照)。

▼身体障害者手帳の交付事務の流れの比較

現 行	中核市移行後
<p>市 民</p> <p>①申請 ↓ ④手帳交付</p> <p>市福祉事務所</p> <p>②進達 ↓ ③手帳送付</p> <p>県</p> <p>・障害程度の判定 ・手帳作成</p>	<p>市 民</p> <p>①申請 ↓ ②手帳交付</p> <p>市福祉事務所</p> <p>・障害程度の判定 ・手帳作成</p>

●魅力あるまちづくりの推進

まちづくりの面では、開発行為の許可や屋外広告物の規制の権限を持つことにより、調和のとれた住環境や都市景観の形成など、地域の特色を生かした魅力あるまちづくりをさらに推進できるようになります。

●都市のイメージアップ

政令指定都市に次ぐ大きな都市として、また、南九州の中核都市としてのイメージアップにつながり、経済活動や観光などさまざまな面でのメリットが期待できます。



平成7年12月8日、政令公布後に記者会見する赤崎市長

今後の取り組み

中核市になると、福祉や保健衛生・環境保全、都市計画などの各分野にわたって、市民の皆さんの生活に密接な多くの事務が移されていきます。

本市では、今年4月1日の中核市への移行を契機に、さらにきめ細かな市民サービスを提供し、個性豊かな魅力あふれるまちづくりを積極的に進めていきます。

＜中核市指定までの手続き＞

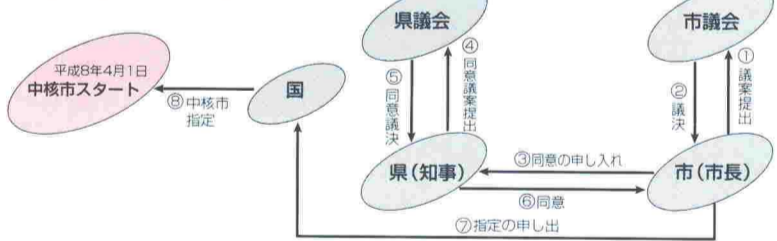

●中核市指定により県から移される主な事務とその効果

分類	主な事務	効果
福祉	<ul style="list-style-type: none"> 身体障害者手帳の交付 養護老人ホームの設置認可・監督 母子・寡婦福祉資金の貸し付け 	<ul style="list-style-type: none"> 身体障害者手帳の交付については、申請から交付までの期間を短縮することができます。 養護老人ホームの設置認可については、平成六年二月に策定した「鹿児島市高齢者保健福祉計画」に基づく施設整備の促進など、高齢者の多様なニーズを的確に反映させた施設の設置・運営を行うことができるようになります。
保健衛生・環境保全	<ul style="list-style-type: none"> 飲食店営業等の施設にかかわる基準の設定 大気汚染の防止に関する事務 	<ul style="list-style-type: none"> 大気汚染の防止については工場などのばい煙、粉じんを監視し、より健康的な生活環境を確保していくことができるようになります。
都市計画	<ul style="list-style-type: none"> 市街化区域または市街化調整区域内の開発行為の許可 宅地造成の規制区域内における宅地造成工事の許可 土地区画整理組合の設立の認可 屋外広告物の条例による設置制限 	<ul style="list-style-type: none"> 開発行為の許可については、本市の都市計画に即した開発許可を行うことができるとともに、これまで以上に開発事業者に対し適切な規制指導を行うことができるようになるため、開発事業による調和のとれた住環境の整備を推進することができます。 屋外広告物の条例による設置制限については、都市環境の質的向上や良好な都市景観形成に対する市民ニーズが高まっているなか、適切な規制指導を行うことができるようになり、より一層、都市景観の形成を推進することができます。

◆平成8年4月1日から中核市となる市(12市)



(財)鹿児島市水族館公社 職員募集

■職種、採用予定人員および受験資格

職種	採用予定人員	受験資格
事務・企画・営業A	2人程度	昭和35年4月2日以降に生まれた人で、大学等を卒業または卒業見込の人
事務・企画・営業B	2人程度	昭和40年4月2日以降に生まれた人で、高校等を卒業または卒業見込の人
電気	1人	昭和35年4月2日から昭和53年4月1日までに生まれた人で、第3種電気主任技術者以上の免状を有する人
機械	1人	昭和35年4月2日から昭和53年4月1日までに生まれた人で、第2種冷凍機械責任者以上の免状及び危険物取扱主任乙種4類の免状を有する人
飼育A	7人程度	昭和35年4月2日以降に生まれた人で、大学等を卒業または卒業見込の人
飼育B	2人程度	昭和40年4月2日以降に生まれた人で、高校等を卒業または卒業見込の人
獣医師	1人	昭和35年4月2日以降に生まれた人で、獣医師の免許を有する人又は取得見込みの人

■**申込期限** 平成8年1月16日(火)17時まで
 ※郵送の場合は1月15日(月)の消印有効
 ■**第1次試験日** 平成8年1月28日(日)
 ■**受験申込書**
 水族館公社のほか、市役所東別館総合案内、各支所、出張所にあります。郵便で請求する場合は、130円切手をはったあて先明記の返信用封筒(角形2号)を同封のうえ、水族館公社に請求してください。
【問い合わせ】 住吉町15-5
 (財)鹿児島市水族館公社 223-7937

★外国の方々と交流してみたい人— あなたも「国際交流市民の会」に 参加してみませんか!

鹿児島市国際交流市民の会 (Kagoshima International Citizens' Society 略称K.I.C.S)をご存じですか。
 同会では、バスツアーやキャンプなど市内在住の外国人の方々との交流のほか、外国の方々に宿泊を通じて日本の文化や生活を理解していただくためのホームステイ受け入れ家庭や通訳翻訳をしていただくボランティアの登録など、市民の方々が中心となってさまざまな活動を行っています。
 ★入会金 1,000円
【申し込み・問い合わせ】 国際交流課

春の新人賞 受賞者決まる!

市芸術文化協会と市教育委員会は、このほど「第21回鹿児島市春の新人賞」の受賞者を発表しました。この「春の新人賞」は、本市を活動拠点とし、過去

2年間に優れた実績を示した若い芸術家に贈られるもので、これまでの受賞者の多くが鹿児島の芸術文化活動の中心となって活躍しています。 <文化課>

豊かな感性と
たゆまぬ探究心



勝美さん (26歳)
作曲 勝美さん (26歳)

七歳より慶田昌子氏に師事。県立鹿児島盲学校を経て、一九九一年、筑波大学付属音楽専攻科卒業。同年三月宮城会宗家・三絃教師試験に首席合格。九五年には、箏とピアノの弾き語り「岡崎勝美の世界」を開くなど旺盛な演奏活動を行う一方九三年からは県立鹿児島盲学校で非常勤講師として後進の指導にもあたっています。

スケールの大きさに魅力



新村なるみさん (28歳)
ピアノ 新村なるみさん (28歳)

三歳よりピアノを始め、黒木富美子、東郷和子、鈴木洋の各氏に師事。武蔵野音楽大学を卒業した一九八九年には、NHK新人音楽オーディションに合格

進境著しい表現力



松下俊子さん (23歳)
バレエ 松下俊子さん (23歳)

幼少より白鳥バレエ団でバレエを学ぶ。一九八七年より県主催巡回公演、市主催芸術鑑賞劇場などにソリスト、プリマとして出演。九〇年の文化庁芸術祭参加白鳥バレエ団「平家物語」にはソリストとして参加、九四年の日本バレエ協会、九州合同公演ではプリマとして出演するなどプリマ、ソリストとして数多くの舞台を踏んでいます。

バレエナとしての恵まれた資質と日々の地道な努力、数多くの舞台経験により、鹿児島では数少ないプリマの一人としての表現力を身につけてきており今後さらなる飛躍が期待されています。

●24時間いつでも申請できます
「住民票写し等
申請受付ボックス」

申請受付ボックス

市では、住民票の写しなどを二十四時間いつでも申請できる「住民票写し等申請受付ボックス」を設置しています。お気軽にご利用ください。
【設置場所】 本庁、谷山・伊敷東校島の各支所、吉野出張所
【取り扱う証明書】 住民票の写し、戸籍の謄本・抄本
【利用できる人】 本人および同一世帯(戸籍)の人
【持参するもの】 印鑑および手数料(現金または郵便小為替)
【交付方式】 郵送または来庁時に交付します

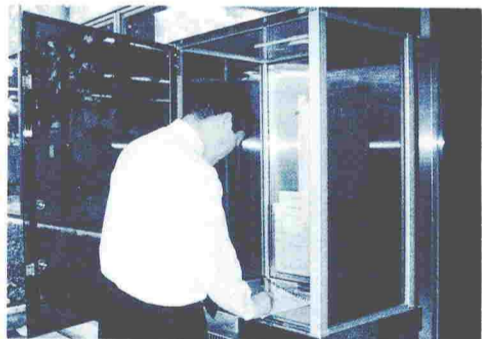

【問い合わせ】市民課

●皆さんの暮らしに便利に! 鴨池市民サービスステーション

ダイエー鹿児島店二階の「鴨池市民サービスステーション」は土曜、日曜も業務を行っています。
【利用できない日】 水曜日、年末年始(十二月二十九日～一月三日)
【問い合わせ】 鴨池市民サービスステーション 250・7595



20歳になったら 国民年金

20歳になっていよいよ成人としての第一歩を踏み出すことになった皆さん、おめでとうございます。これからは、国民年金に加入することも大切な義務の一つです。

●老後や万一のときの保障

国民年金は、老後や病気・けがなどで障害者になったときなどに、生活保障を行うことを目的とした公的年金制度です。

平成3年4月からは、学生も加入が義務づけられました。

これにより、日本国内に住んでいる20歳以上60歳未満の人は必ず国民年金に加入することになりました。

●加入手続きはお早めに

【問い合わせ】国民年金課



20歳・新たなる自分発見!

新成人のつどい

1月15日は「成人の日」。今年は、市内で約8,500人が大人の仲間入りをします。21世紀を担う若者たちの門出を、みんなで祝福しましょう。市では、新成人となる社会人や学生を中心とした「新成人のつどい」実行委員会を組織し、つどいの内容や運営について意見を聞き、新成人を祝い激励するつどいの計画を進めています。この「新成人のつどい」に主役である新成人はもとより、市民の皆さんの多数の参加をお待ちしております。

【日時】 平成8年1月15日(月)「成人の日」10時30分～12時(受け付けは10時からです)
【会場】 市民文化ホール
【対象者】 昭和50年4月2日から昭和51年4月1日までに生まれた人
【内容】 式典、記念品贈呈、新成人代表誓いのことば
 アトラクション: "Duck Tail"の演奏ののって!
 お楽しみ抽選会(実行委員会主催)
【その他】 新成人対象者への案内状は出しませんので、直接、会場受付へおいでください。駐車場に限りがありますので、できるだけ自家用車での来場はご遠慮ください。

【問い合わせ】生涯学習課 227-1971



平成7年度に加わった

個人情報記録項目

事務の名称 (担当課)	事務処理の 概要	記録項目
健康管理システム (中央保健所 山下保健所 谷山保健センター)	母子保健情報 (妊産婦)	個人番号・母子手帳交付日・妊娠回数・妊娠 中毒症情報・妊娠中毒症保護情報
	(乳幼児)	歯科健診日・歯の状態・育児環境・診療状況
	予防接種情報	三種混合・BCG検査・ツベルクリン反応
	成人保健情報 (基本健診)	個人番号・既往症コード・検診日・検診結果 (中性脂肪・血圧・心電図・血糖値・検尿)
	(住民検診)	レントゲン撮影日・ツベルクリン反応
	(がん検診)	検診日・検診種類・検診結果
	健康相談情報	実施日・所見・状況・相談内容・相談目的
	健康指導情報	指導日・指導種別・病歴経過・回復状況
	結核管理情報	病型・病状経過・自覚症状・治療状況
	栄養管理情報	実施日・指導理由・生活習慣・食事状況
母子寡婦福祉資金 システム (児童家庭課)	申請者情報	個人番号・世帯類型コード・申請日・連帯保 証人個人番号・決定日・決定理由
	貸付金情報	資金種類・使途区分・貸付額・貸付期間・支 払日・支払先金融機関情報
	償還情報	償還額・償還日

市では多様なニーズに対応し、市民サービスの向上と効率的な行政運営を図るために、コンピュータを活用して、市民の皆さんに直接係わるさまざまな事務を処理しています。

一方「鹿児島市電子計算組織に係る個人情報保護に関する条例」を定め、市民のみなさんの個人情報を慎重に扱って、保護しています。

重に扱い、保護しています。

コンピュータへの記録項目や利用方法などについても「鹿児島市個人情報保護審議会」で審査を受け、平成7年度は、同審議会において、左記の項目について記録することが了承されました。



【問い合わせ】電算統計課

災害に備えて日頃の火の用心
新春を飾る
消防出初め式

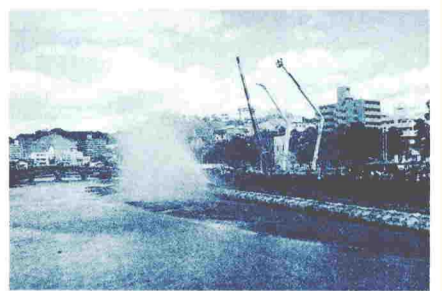

消防自動車、消防職員・団員などが参加して、分列行進、はしご車などの放水演習、消防音楽隊の演奏、救助訓練などが行われます。

◆日時 1月6日(出)10時～
◆会場 甲突川左岸市民広場
【問い合わせ】消防局総務課 222-0119

1月26日は
文化財防火デー

火災から守ろう！
次代へ引き継ぐ文化と遺産

〈消防局予防課 222-0119〉

桜島火山爆発
総合防災訓練



▲昨年の総合防災訓練

桜島は大正3年1月12日に大爆発を起こし、多数の死傷者と大きな被害を出しました。そして、今も継続的に活動が続いています。

毎年、この大正大爆発の日になんで、再びその時のような死傷者や被害を出さないように、「桜島火山爆発総合防災訓練」を実施しています。

■日時 1月12日(金)9時15分～
■会場 桜島町岩岩グラウンド
鹿児島本港ほか
■内容 情報連絡、伝達訓練、避難訓練など
■参加団体 地元住民、鹿児島市、桜島町、鹿児島県、警察、消防、海上保安部、日赤など
〈防災火山対策課〉

水道局からの
お願い
受水槽の維持
管理について

水道局では、市民のみなさんに安全でおいしい水を飲んでもいただくために、適正な水質管理を行っています。

一般の建物では、直接、水道管から給水していますが、中・高層アパート、ビル・マンション(受水槽が設置してある建物)

安全でおいしい水を飲んでいただくために、設置者は設備の定期的な清掃・点検を行うようお願いいたします。

〈水道局257・7111〉

小規模受水槽設置者のみなさんへ
—受水槽の有効容量10m³以下—

水道管からの水は、水道事業者により安全に供給されていますが、一度受水槽にためられた水の水質や施設の管理は、設置者の責任において行うこととなっております。

毎日の生活に欠かせない飲用水は安心して使える安全なものでなくてはなりません。次のことに注意して管理してください。

- ①定期的に点検を行い、異常を発見したら、すぐ補修・改善をする。
- ②新設・補修などを行った場合

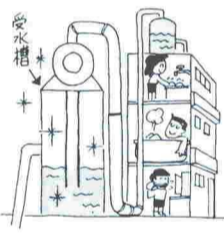

〈環境衛生課〉

単車・軽自動車の廃車届や
名義変更はお済みですか

軽自動車税は、毎年四月一日現在の単車・軽自動車の所有者に課税されます。次のような場合、廃車届などの手続きをされないと、持ち主である「あなた」に税金がかかることとなります。

- ①使用不能になった単車・軽自動車をそのままにしている場合
- ②ナンバープレートをつけたまま廃棄処分した場合
- ③譲渡して名義を変更していない場合
- ④盗難にあった場合

①から④に該当する人、また原動機付自転車を乗りかえた人で、まだ手続きをしていない人は、必ず三月末までに手続きを済ませてください。

【問い合わせ】市民税課または
県軽自動車協会

区分	手続きをする所
原動機付自転車 (125cc以下)	市民税課 谷山支所税務課
ミニカー (50cc以下)	伊敷支所税務課
小型特殊 (1500cc以下)	東桜島支所税務係
軽二輪 (250cc以下)	県軽自動車協会 261-4011
軽三輪 (660cc以下)	谷山港2丁目 4-3
軽四輪 (660cc以下)	
自動二輪 (250cc超)	

一月三十一日までに
償却資産の申告を

平成八年一月一日現在で、市内に償却資産(土地・家屋以外の事業用資産)をお持ちの方は一月三十一日までに申告を済ませてください。

また、昨年事業を始めた方ははもれなく申告してください。

申告書の提出先は、資産税課または谷山支所税務課です。

【問い合わせ】資産税課

償却資産とは

- 構築物…庭園、舗装道路、塀、広告塔など
- (機械装置)…建設機械、テナントなどに施した造作費など
- 船舶…砂利採取船、モーターボートなど
- (車両運搬具)…フォークリフトなど
- 工具・器具・備品…金庫、冷蔵庫、クーラーレジスターなど

1月31日までに
給与支払報告書の提出を

☆平成7年中に1人分でも給与を支払った事業所は、給与支払報告書を提出して下さい。

報告対象者 平成7年1月～12月の間に給与の支払いを受け、平成8年1月1日現在、本市に住んでいる人の分(パート、アルバイト、退職者を含む)

【提出先・問い合わせ】市民税課、谷山支所税務課、伊敷支所税務課
東桜島支所税務係

石油ストーブは正しく使いましょう

石油ストーブは、下記のことを守って正しく使いましょう。

- ☆ストーブの周りや上部に洗濯物などを干さない
- ☆ふすまやカーテンなど、燃えやすいものそばで使用しない
- ☆火をつけたまま給油したり、運んだりしない
- ☆燃料は灯油であることを確認して給油する
- ☆お出かけ、お休み前に必ず火の元の確認をする



【消防局予防課 222-0119】

募集 平成8年度消費生活情報連絡員

対象 20歳以上の市民(ただし、食料品・日用雑貨・石油製品の販売を業としている人、本市消費生活情報連絡員を2年以上経験した人は除く)

募集人員 50人(定員を超えたら、地域・年齢などを考えて決定)

任期 4月1日から1年間

謝礼 年額1万6千円以内

仕事内容 毎月1回の価格調査、消費生活に関する意見・情報の提供、アンケート調査の回答、研修会参加など

申し込み はがきに住所・氏名・年齢・性別・職業・電話番号・毎月の価格調査ができる近所のスーパー名や小売店名(①肉②魚③野菜④調味料⑤日用雑貨⑥灯油⑦ガソリンを扱っている店を記入)を記入して、2月15日(消印有効)までに、〒890 鴨池2-25-1-31 市消費生活センターへ申し込む(電話での応募も可)

【市消費生活センター 258-3611】

第16回 かごしま市民の消費生活フェア

◆会期 1月30日(火)~2月4日(日)

◆会場 鹿児島三越7階催場 入場無料

◆テーマ 美しい地球を残そう 未来の世代へ

今回は環境問題にスポットを当て、私たちにできる身近な対策や、知って得する情報など、今のくらしに役立つコーナーばかりです。

- 主な内容**
- ◎環境・食生活コーナー
 - ◎電気・ガス・水道・電話のお得な情報
 - ◎消費生活・生活設計相談コーナー
 - ◎靴修理と包丁とぎ
 - ◎料理実演・リフォームファッションショー



■主催 かごしま市民の消費生活フェア実行委員会

【問い合わせ】市消費生活センター 258-3611



午前の部 10:00~12:00				
講座名	曜日	定員	回数	期間
中国料理	火	36	5	2/6~3/5
再就職準備セミナー	水	36	5	2/7~3/6
木曜日のワープロ	木	12	5	2/8~3/7
午後の部 13:30~15:30				
金曜日のワープロ	金	12	5	2/9~3/8
夜間の部 18:30~20:30				
月曜日のワープロ	月	12	5	2/5~3/11
基礎高齢者介護	火	36	7	2/6~3/19
フラワーアレンジメント	木	30	5	2/8~3/7
レタリング	金	36	5	2/9~3/8

【あて名書き内職と申せて実は本の販売型パターン】あて名書きの仕事を紹介してもらえると、自宅でもできるアルバイトの解説書のようなものが届き、仕事の紹介はなかった。チラシをよく読むと、紛らわしい表現ながら、本の販売であることが書いてあった。

ここ、二、三年で、以前には見られなかった「あて名書き内職の募集を装った本の販売」に関する苦情が増加しています。



また、契約のトラブルに巻き込まれた場合は、消費生活センターにご相談ください。

【問い合わせ】市消費生活センター 252-1919

あなたとともにまちづくり

平成8年度市政モニター募集

市政についてのご意見を市民の皆さんからお聴きして、快適で魅力あるまちづくりを進めるために、来年度の市政モニターを募集します。

- ▼応募資格 二十歳以上の市民(本市の市政モニターを二年以上経験した人は除く)
- ▼応募方法 市政モニター応募用紙に記入してお申し込みください。(応募用紙は、市民生活課、各支所、吉野出張所、勤労婦人センター、勤労青少年ホーム、教育総合センター、図書館・科学館、福祉コミュニティセンター、各地域公民館にあります。)
- ▼応募期間 一月四日(木)から二月十五日(木)まで(消印有効)
- ▼募集人員 百人(定員を超えた場合は、地域・年齢などを考えて決定)
- ▼任期 四月一日から一年間
- ▼主な仕事 施設見学会参加、アンケート回答、レポート提出など
- ▼謝礼 年額一万円以内
- ▼問い合わせ 市民生活課

募集 勤労婦人センター 短期講座



も受講できます。

▼申し込み方法 直接、本人が申し込む(はがき持参)か、往復はがきに希望講座名・氏名・年齢・住所・電話番号・勤務先(電話番号)・託児希望の有無(希望する場合は、幼児の氏名・生年月日)を記入のうえ、〒890 鴨池二丁目三番一五号、勤労婦人センターへお申し込みください。

なお、お預かりする幼児は二月一日現在で二歳以上の未就学児に限りです。

▼受講料と締め切り 受講料は無料ですが、教材費などは実費負担です。

締め切りは一月十六日(火)必着です。

▼その他 申し込みは一人はがき一通とし、定員を超えた場合は抽選となります。なお、夜間の部は勤務している人を優先します。

【問い合わせ】市勤労婦人センター 255-7039

消費生活センターだより

あて名書き内職の苦情について

新聞の折り込みチラシなどで、「あて名書き内職で高収入可」、「月収〇万円以上」などと書かれた、あて名書き内職募集についてのトラブルが増加しています。

ここで、相談事例を挙げてみます。

【成功報酬型パターン】内職申し込みのつもりで、申込金を支払い、「これで仕事がもらえる」と思っていると、商品カタログや封筒などの「材料」を購入させられた。

説明書をよく読むと、自分で相手を探し、カタログを郵送して、相手が商品の申し込みをして初めて報酬が得られる仕組みであった。

【あて名書き内職と申せて実は本の販売型パターン】あて名書きの仕事を紹介してもらえると、自宅でもできるアルバイトの解説書のようなものが届き、仕事の紹介はなかった。チラシをよく読むと、紛らわしい表現ながら、本の販売であることが書いてあった。

ここ、二、三年で、以前には見られなかった「あて名書き内職の募集を装った本の販売」に関する苦情が増加しています。

現在では、ワープロなどのOA機器の普及で、あて名が手書きの封書またははがきはほとんど見られなくなっており、あて名書きの内職で業者がいうような高収入が得られるとは考えられません。

「お手軽に高収入」といった広告は、安易に信用しないでください。

また、内職を探したり、応募したりする場合は、仕事を発注する前に、次々と色々な名目でお金を要求したり、詳しい内容を聞けないような業者には、注意してください。

内職をしたい場合は、公的機関に問い合わせや相談をしてみるとよいでしょう。

くらしステップアップ講座

●毎日の暮らしに役立つ講座です。2コース用意しました。お気軽にご参加ください。

コース	期日	テーマ
A	2/15	PL(製造物責任)法とくらし
A	2/22	「食」の国際化～食卓の安全性
B	2/27	コーヒーでくつろぎタイム
B	2/29	ストレスと上手につきあう

対象 市内に住む18歳以上の人 定員 各コース50人(超えたら抽選)

受講料 無料 時間 各コースともに10時~12時

申し込み コースごとに受け付けます。電話で申し込むか、はがきに住所、氏名、年齢、性別、電話番号、希望のコースを記入し、1月26日(消印有効)までに、〒890 鴨池2丁目25-1-31 市消費生活センターへ申し込む。(2歳以上の幼児は託児あり)

【問い合わせ】市消費生活センター 258-3611

応急手当で一口メモ やけどをしたら!

- ①やけどをした患部を冷水につけて、よく冷やす
 - ②清潔なガーゼや布でつつむ
 - ③衣服を着ている場合でも、上から水をかける(無理に脱がさない)
 - ④化学薬品がついたときも同じように応急手当をする
- ※応急手当の指導については、最寄りの消防署・分遣隊へ
- 【問い合わせ】消防局警防課 222-0119

かごしま市の「市営施設クイズ!」



● リスト ●

お正月、市民の皆さんはいかがお過ごしですか。今年には「子年」。十二支の一番初めの年です。何か始めるには絶好のスタート年ですよ。一年の計は元日にあり。あなたは、今年一年の目標をおたてになりましたか？

さて、一月号恒例のクイズをお届けします。今回は、市内にある市営施設のクイズです。頭の体操もかねて、挑戦してみてください。小学生の皆さんには賞品も準備してあります。とじとじ応募ください。

パズルの解き方

- ▷パズルのまず目に、リストから選んだ言葉を全部入れてください。
- ▷たてと横のまず目が交差する部分には、必ず同じ文字が入ります。また、リストの言葉は1回ずつしか使えません。
- ▷最後にA~Eの文字を順番につないだ言葉が答えです。
- ▷正解は「かごしま市民のひろば」2月号に掲載します。

● 3文字 ● セイカ(青果市場)

皆さんの家庭の食卓にのぼる新鮮な野菜、くたものがいっぱい集まってくるところです。朝7時から「せり」が始まります。

ヨコイ(横井埋立処分場)

市内で出るもやせないごみや粗大ごみを埋め立て処分するところです。犬迫町の北部清掃工場の隣にあります。

● 5文字 ● イシキエン(いしき園)

旧玉里園をいしき園と改め、伊敷団地に昭和48年4月にオープンしました。養護老人ホームと救護施設が併設されており、定員は170人です。

● 6文字 ● コウレイシヤ(高齢者福祉センター)

温泉を利用した浴室や集会室などを備えた福祉センターと、介護が必要な高齢者に種々のサービスを提供するデイサービスセンターの複合施設として建設されています。今年4月のオープン予定です。

● 7文字 ● ケンコウノモリ(かごしま健康の森公園)

33ヘクタールの緑豊かな広大な敷地に多目的広場、テニスコート、体育館のほか、温泉を利用したプール、バッテリー場などを備えています。四季折々の花々も園内を飾り、来園者の目を惹きつけてくれます。

● 8文字 ● ジウスイジヨウ(浄水場)

市民の皆さんにお届けする安全でおいしい水道水をつくらしている施設です。本市には河頭、滝之神、平川の3つの浄水場があり、一日約18万立方メートルの水道水をつくらっています。

● 9文字 ● イシノフルサトカン(維新ふるさと館)

明治維新で活躍した偉人を数多く輩出した加治屋町にあります。数々の展示物のほか、維新体験ホールでは日本の夜明けを描いた「維新への道」が上演されます。鹿児島県の歴史に触れてみませんか！

● 4文字 ● ビジュツ(市立美術館)

城山の麓、歴史と文化の道沿いにある市立美術館。現在の建物に新築されて昨年10月で10周年。郷土美術や西洋美術を常設展示しているほか、数々の企画展も開催されています。

● 4文字 ● ミヤカワ(宮川野外活動センター)

キャンプができるほか、ログハウス、プールなどを備えています。皆さんも宿泊学習や野外活動などを体験し、自然や仲間とのふれあいを深めてみませんか！

● 4文字 ● ウミヅリ(海づり公園)

今年4月で開園10周年を迎える海づり公園。休日ともなると公望たちで大にぎわい。吹き抜ける潮風と桜島の雄大な眺めも見逃せません。

● 6文字 ● ユウアイカン(心身障害者総合福祉センター)

市内に住む心身の不自由な方々のふれあいと自立活動の拠点、また福祉の増進や社会参加意欲の向上などを図るための中核施設として、昭和63年1月、真砂本町にオープンしました。

● 6文字 ● キンコウワン(錦江湾公園)

平川動物公園の隣の公園です。シンボルのロケット広場、パラソルをはじめ、電波望遠鏡、宇宙学習室も設置されています。夏休み期間中は、キャンプ場も開設されます。

● 6文字 ● シゼンノイエ(市立少年自然の家)

昨年7月に開所20周年を迎えました。吉野台地の海拔350メートルの地点にあり、子どもたちが自然のなかで野外活動や集団宿泊生活を体験できる施設として親しまれています。

ブンカ(市民文化ホール)

与次郎ヶ浜にある市民文化ホール。2000人収容(ほかに車いすスペース8台分)の第1ホールのほか、第2ホール、市民ホールなどがあります。芸術、文化活動の拠点として親しまれています。

サザン(谷山サザンホール)

谷山小学校の隣にある谷山サザンホール。800人収容(ほかに車いすスペース6台分)のホールのほか、芸術文化活動の発表の場として利用できる展示室や市民ギャラリーがあります。

カガク(市立科学館)

昨年の12月で開館5周年を迎えた市立科学館。直径23メートルのドームに映し出されるオムニマックス映画やプラネタリウム、そして楽しい展示物がみんなを待っています。愛称ビッグアイ。



▲展望台からの眺望~錦江湾公園~



▲春はさくら広場で花見など~慈眼寺公園~



▲楽しい思い出...キャンプファイア~市立少年自然の家~



▲釣果が楽しみです~海づり公園~



▲子どもたちにも大人気~かごしま健康の森公園~

パズルの正解者にプレゼント

- ▷応募資格 市内に住む小学生
- ▷申し込み はがきに、パズルの解答、住所、氏名(ふりがな)、電話番号、学校名、学年を明記して、〒892山手町11-1市役所広報課「クイズ」係へ。正解者の中から抽選で100人に賞品を差し上げます。
- ※応募は一人一通に限りです。
- ▷締め切り 1月22日(月) 消印有効
- ▷発表 当選者の発表は、賞品の発送をもって代えさせていただきます。

お知らせのひろば

問い合わせ

- 鹿児島市役所 ☎224-1111
谷山支所 ☎269-2111
伊敷支所 ☎229-2111
東桜島支所 ☎221-2111
吉野出張所 ☎243-0575
教育委員会 ☎227-1921
市立病院 ☎224-2101
消防局 ☎222-0119
交通局 ☎257-2111
水道局 ☎257-7111

今月の納期

- 市県民税 第4期
国民健康保険税 第8期
納期は1月31日まで

市民相談

相談は無料

- 市民生活課
一般相談
法律相談
税務相談
登記相談
不動産相談
建築相談
人権相談
谷山支所相談係
伊敷支所

市政広報番組

- KKB 「かごしまシティチャンネル」
KYT 「ホットラインかごしま」
MBC 「市民のひろば」
KTS 「ぐっどグッドかごしま」

- お知らせ番組
かごしま市政ガイド
KKB...毎週金曜日
MBC...毎週土曜日
KTS...毎週日曜日



物品購入等 申請受け付け
入札参加資格

8・9年度に市が発注する物品購入などの入札(見積り)に参加する資格審査の申請受け付け
※市立病院、交通局、水道局は除く

市立高等看護学校学生

申し込み:往復はがきに住所、氏名、年齢、電話番号を記入し、1月16日(火)(必着)までに〒892城南町371-2 魚類市場魚食普及協議会223-7111へ

市立高等看護学校卒業生

受験資格:高等学校卒業または卒業見込みの人、もしくはこれと同等以上の学力があると認められた人

斎場の休業日

北部斎場238・3636の休業日は1月12日(金)、22日(月)、2月3日(土)
南部斎場260・4900の休業日は1月18日(木)、28日(日)、2月9日(金)

同和問題講演会

日時:2月8日(木)13時30分~16時20分
場所:市民文化ホール
内容:講演「母として学んでよかった同和教育」と啓発映画上映

案内

市民ギャラリー

別館1階
1月16日(火)~19日(金):市職員厚生会本庁支部文化作品展
1月22日(月)~26日(金):平成29年書初め大会作品展

これから墓地を求めらる人へ

墓地は土地を購入するのではなく、墓地経営者と永代にわたっての使用契約をするものです
永代使用契約ができるのは、県知事から墓地経営許可を受けた、市、宗教法人、公益法人などの墓地です

国税の巡回無料相談

1月12日(金)は鹿児島三越、16日(火)は山形屋
時間:10時~16時
鹿兒島事務所 相談室226・3669

不況対策特別利子補給制度

対象:8年12月31日までに、小口資金または中口資金(ただし、倒産関連、不況業種など)の融資を受ける中小企業者
利率:融資を受けた日から1年間
条件:①市内に住所と事業所があり、6カ月以上営業している個人、法人
②市税を完納していること
③県信用保証協会の保証が得られること

農家の皆さんへ

農業委員会委員選挙人名簿記載申請書の提出を各組合などを通じてお願いいたします
※ただし、昭和46年8月31日以前に建築された住宅に限りません

造林用苗木のあつせん

スギ・ヒノキ・クヌギなどの造林用苗木をあつせんします(助成制度あり)
申込期限:1月26日(金)
詳しくは、市森林組合223・3341、農林課、谷山農林事務所269・2111へ

交通安全は家庭から

昨年も交通事故が多発しました。特に、若者の暴走による事故や高齢者の事故が目立っています
家族の幸せを一時にして奪い去る交通事故は、いつ、どのようなかたちでわが身にふりかかってくるかわかりません
「どうすれば交通事故を防ぐことができるのか」家族で話し合ってみましょう

交通災害共済

1年600円の会費で 最高120万円の見舞金
万一の交通事故に備えて家族そろって加入しましょう

- 出張受け付け
1月26日(金)八幡校区振興会 第一公民館
2月2日(金)伊敷団地西部住宅集会所
2月8日(木)岡之原公民館

受付時間 13時30分~16時

市内の交通事故発生状況 (12月10日現在)

件数 3,661件
死者 24人
傷者 4,385人

交通安全課

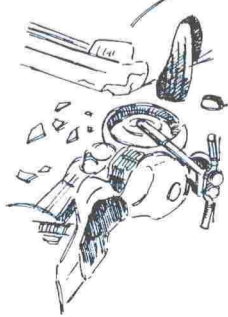

交通安全課

日曜・祝日 258-8600 24時間受付

交通安全は家庭から

- 昨年も交通事故が多発しました。特に、若者の暴走による事故や高齢者の事故が目立っています
●家族の幸せを一時にして奪い去る交通事故は、いつ、どのようなかたちでわが身にふりかかってくるかわかりません
●「どうすれば交通事故を防ぐことができるのか」家族で話し合ってみましょう

交通安全課

交通災害共済

1年600円の会費で 最高120万円の見舞金
万一の交通事故に備えて家族そろって加入しましょう

- 出張受け付け
1月26日(金)八幡校区振興会 第一公民館
2月2日(金)伊敷団地西部住宅集会所
2月8日(木)岡之原公民館

受付時間 13時30分~16時

市内の交通事故発生状況 (12月10日現在)

件数 3,661件
死者 24人
傷者 4,385人

交通安全課

教養

新春子ども大会

◇大空の下で、大学生のお兄さん、お姉さんたちと一緒に楽しく遊ぼう ◇日時：1月14日(日)13時30分～16時30分
◇場所：市立少年自然の家(吉野町11078-4)
◇対象：市内に住む幼児、小学生およびその保護者 ◇内容：人形劇、ゲーム、たこあげ、竹馬づくりなど ◇費用：1人20円(傷害保険料) ◇申し込み：当日、現地ですべて完了(文化課227・1962)

文化講演会

◇日時：1月16日(火)19時～20時30分 ◇会場：中央公民館 ◇演題：「文化とことば」
◇講師：相川浩氏(元NHKアナウンサー・東京経済大学教授) ◇無料ですべて入場できます(文化課227・1962)

学習情報センター講座

◇対象：社会教育指導者および18歳以上の市民 ◇場所：学習情報センター(市教育総合センター5階) ◇受講は無料 ◇申し込み：往復はがきに講座名、住所、氏名(ふりがな)、電話番号を記入し、〒892山下町6-1学習情報センター227・1925へ

日曜美術講座・油彩静物画

◇日時：1月21日(日)10時～16時 ◇場所：市立美術館 ◇対象：市内に住む人 ◇講師：五反田邦夫氏(玉龍高校教諭) ◇定員：25人(超えたら抽選) ◇受講は無料 ◇申し込み：往復はがきに住所、氏名、年齢、電話番号を記入し、1月13日(土)(必着)までに〒892城山町4-136市立美術館24・3400へ

市民卓球大会

◇日時：2月18日(日)9時から ◇場所：鹿児島アリーナ ◇種目：男女別・年代別個人戦、男女別団体戦(A級・B級) ※団体戦は4人以上で編成 ◇参加資格：学生を除く市民 ◇参加は無料 ◇申し込み：鹿児島アリーナ、市民体育館、各地域公民館、市卓球連盟に備え付けの申込用紙に必要事項を記入し、2月8日(木)(必着)までに〒890永吉町13-9市民スポーツ課285・2244へ

公園施設の使用中止

花野団地光ヶ丘および西陵第14公園の多目的広場は、整備工事のため5月末日までの間、使用できません
【公園緑化課】

市民バドミントン大会

◇日時：1月27日(土)9時から団体戦、28日(日)9時から個人戦 ◇場所：鹿児島アリーナ ◇種目：男女別団体戦、男女別年代別ダブルス個人戦 ※団体戦は6～8人から編成

市民バドミントン大会

◇日時：1月27日(土)9時から団体戦、28日(日)9時から個人戦 ◇場所：鹿児島アリーナ ◇種目：男女別団体戦、男女別年代別ダブルス個人戦 ※団体戦は6～8人から編成

科学館・宇宙劇場番組案内

★プラネタリウム
「流れ星に願いを」(2月25日まで)
「流れ星に願いを」として、夢がかなう。それは本当でしょうか? そして、流れ星の正体は?
★オムニマックス映画
「テストニー・イン・スペース」(3月31日まで)
「スペースシャトルの雄姿や宇宙飛行士の船外での活躍などを、遠隔操作のカメラが捉えています」
【市立科学館 250-8511】

財形教育融資のご利用を

◇財形貯蓄をしている勤労者本人またはその家族の進学および修学(在学)費用を融資します ◇対象費用は、入学金、授業料、寄付金、下宿代などです ◇詳しくは、雇用促進事業団227・5454へ

公園施設の使用中止

花野団地光ヶ丘および西陵第14公園の多目的広場は、整備工事のため5月末日までの間、使用できません
【公園緑化課】

市中小企業勤労者福祉サービスセンター



福祉向上と職場の活性化のために加入しませんか

◎次のような事業があります。

☆福利厚生事業

- 各種スポーツ大会、バスツアー、釣り大会などのレクリエーション事業
- 映画・演劇などの鑑賞補助
- スポーツ・レジャー・文化施設利用割引
- 年2回2,000円の宿泊補助
- 割引宿泊施設
- 購買割引指定店
- 人間ドック補助(45歳以上)など

☆融資あっせん事業

- 教育、結婚、出産、医療、災害復旧などのための資金

☆共済給付事業

- 結婚、出産、入学、成人、永年勤続などの祝金
- 死亡弔慰金、障害・傷病・災害などの見舞金

▶入会できる人

- 市内の中小企業に勤める人と事業主(原則として事業所一括加入)
- 市内に住み、市外の中小企業に勤める人

▶入会金と会費

- 入会金 1人 300円
- 会費 1人 月600円

【(財)市中小企業勤労者福祉サービスセンター 285-0003】

第4回 わんぱく集まれ

★対象 市内に住む小学生、中学生

★日時 2月10日(土)10時～15時30分

★場所 市立少年自然の家

★内容 野外炊飯(郷土料理を楽しもう)、竹とんぼとブンブンづくりほか

★定員 100人(超えたら抽選)

★参加料 400円(材料代、傷害保険料)

★申し込み 往復はがきに住所、氏名、性別、電話番号、学校名、学年を記入し、1月31日(水)までに、〒892吉野町11078-4 市立少年自然の家「わんぱく集まれ係」244-0333へ

今が大事だ/食教育

～食教育は、学校と家庭の両輪で～

目で見える学校給食展

●日時 1月20日(土)、21日(日)10時～18時30分(21日は17時30分まで)

●会場 ダイエー鹿児島店2階オレンジホール

●内容 学校給食の内容パネル展示
学校給食の実物展示
子どもたちの図画・作文展示
コンピューターによる栄養相談コーナー
試食コーナー
子どもでもできる料理の実演

【保健体育課 227-1951】

2月1日から新1年生の入学手続きを

★教育委員会では、8年4月小学校に入学する子ども(元年4月2日～2年4月1日生まれ)のいる家庭に1月29日(月)から入学通知書を郵送します

★保護者は、この入学通知書を指定された小学校へ早めに提出し、指示を受けてください

★入学通知書が2月8日(休)までに届かない場合やわからないことがありましたら、下記へお問い合わせください

【学務課 224-1111・(谷山地区の人は)学務課谷山分室 269-2111】





老人医療受給者証の更新と新規交付

◇現在、お持ちの老人医療受給者証の有効期間が平成8年1月31日となっている方については、新しい受給者証を1月17日以降に郵送しますので2月1日からはその受給者証をお使いください。◇まだ受給資格のない方は、満70歳になる月になったら、健康保険証と印鑑を持って老人医療受給者証交付の手続きをしてください。◇本庁・各支所・出張所で受け付けています

児童手当について

◇児童手当は、家庭における生活の安定と児童の健全な育成および資質の向上のために3歳未満の児童を養育している人を対象に、所得が一定額未満の場合に支給しています

〈高齢者福祉課〉

育児にお悩みのお母さん方へ

◇市では、就学前のお子さんの育児に悩みを抱えているお母さん方を対象に次のような事業を行っています。◇乳幼児保育専門の担当者が相談に応じますので、お気軽にご利用ください(個人の秘密は厳守します)

- ほのぼの子育て相談：育児講座、遊びを通じた親子ふれあいの場の提供、子育てサークルの育成や支援、面談による育児相談など
- ◇問い合わせ先：鴨池保育園 091-8020(鴨池一丁目8-10)
- すこやか育児相談：電話による育児相談
- ◇問い合わせ先：社会福祉課

◇市では、就学前のお子さんの育児に悩みを抱えているお母さん方を対象に次のような事業を行っています。◇乳幼児保育専門の担当者が相談に応じますので、お気軽にご利用ください(個人の秘密は厳守します)

- ほのぼの子育て相談：育児講座、遊びを通じた親子ふれあいの場の提供、子育てサークルの育成や支援、面談による育児相談など
- ◇問い合わせ先：鴨池保育園 091-8020(鴨池一丁目8-10)
- すこやか育児相談：電話による育児相談
- ◇問い合わせ先：社会福祉課

市社会福祉協議会職員・嘱託職員を募集します



【職種および採用予定人員】

- 職員4人(事務員、看護婦)
- 嘱託職員4人(寮母・調理員)

【応募資格】

- 事務員：社会福祉士の資格、または社会福祉主事の任用資格を有し、昭和46年3月2日以降に生まれた人で、大学等を卒業または卒業見込みの人。
- 看護婦：看護婦(士)の資格を有する人で、昭和41年3月2日以降に生まれた人。
- 寮母・調理員：昭和26年3月2日から昭和41年3月1日までに生まれた人。

【第1次試験日】1月29日(月)

【受付期間】1月8日(月)から1月17日(水)まで

【問い合わせ】〒892 祇園之洲町1-2 市社会福祉協議会庶務課 248-1200

「第4回福祉ふれあいフェスティバル」

ボランティア体験作文・障害者作文の入賞者の発表

市内に住む小学生以上の市民の方を対象に、ボランティア体験作文ならびに障害者作文を募集しました。

審査の結果、二百七十九点の応募のなかから、最優秀賞11点のほか、優秀賞15点、佳作30点が選ばれました。最優秀賞は次の方々です。(敬称略)

●ボランティア体験作文

【最優秀賞】

- ▽小学生の部
 - 皆与志小学校6年 折田芳樹「泰山荘訪問」
 - 伊敷小学校6年 田淵小百
- ▽中学生の部
 - 西陵中学校2年 園山小雪「障害」
 - 鹿兒島女子高校3年 吉留三由起「ボランティア活動について」
 - 鹿兒島東高校3年 富山恵「ボランティアを通じて」
- ▽一般の部
 - 寺師義和(真砂町)
 - 「心の触れ合い」
 - 園田慶子(田上5丁目)
 - 「ふうせんバレーボールを楽しむ会」に出会って
 - 障害者作文【最優秀賞】
 - 末吉サツ子(吉野町)
 - 「あるがままに」
 - 県立盲学校2年 神野優子
 - 「通学を始めて思うこと」
 - 柳田栄次(小野3丁目)
 - 「私の体験記」

※作品をご覧になりたい方は社会福祉課までお問い合わせください。

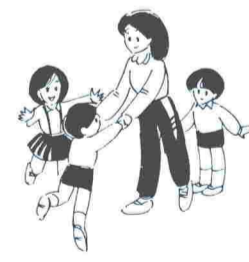

平成8年度 保育所の入所申請

◇4月からの保育所入所申請の補充受け付けを随時行っています。◇対象児は、保護者がともに仕事や病気などのため、家庭で保育できない1歳以上の幼児です。◇申請書と案内書は、児童家庭課・各支所・出張所で配布しています

◇0歳児を保育する保育所や19時または20時まで保育する保育所もありますのでご利用ください。◇入所を希望されるお子さんと障害のある場合は申請時にご相談ください。(児童家庭課・谷山福祉課)

国民健康保険

加入手続きをお忘れなく!

毎日の生活を続けていくうえで、心配なことの一つに、病気になったときの、医療費の問題があります。

国民健康保険は病気や大きなけがをしたとき、お金がかなくて医者にかかれなかったり、経済的に苦しい思いをしないよう、ふだんからみんなでお金を出し合って助け合おうという制度です。

◇加入するのはどんなとき?◇国民皆保険制ですから、次のようなときは、必ず国民健康保険に加入しなければなりません。

- ①職場の健康保険を脱退したとき
 - ②健康保険の被扶養者からはずされたとき
 - ③生活保護を受けなくなったとき
 - ④他の市町村から転入したとき
- ◇被保険者となるのは?◇国保の被保険者となるのは、例えば会社の健康保険などを脱退したときで、加入手続きをしたときからでありません。したがって、手続きが遅れると健康保険などを脱退したときまでさかのぼって

探しています!

80歳で自分の歯が20本以上残っている方

◆2月に開催される「市民のための歯科健康講座」では厚生省の唱える「8020運動」の普及をはかるため、実際に80歳以上で20本以上の歯が残っている方を表彰します(昨年の受賞者は除きます)。

◆該当する方がおられましたら、最寄りの歯科医院か市歯科医師会事務局(222-0574)までご連絡ください。自薦他薦は問いません。

家庭介護技術等指導講座

◆対象 在宅重度身体障害者を介護している家族、ボランティア

◆日時 2月9日、2月21日の2日間、時間はいずれも13時~16時 ※毎回、南日本新聞社横からバスを運行(12時40分発)

◆会場 福祉コミュニティセンター(祇園之洲町1-2)

◆講師 日本赤十字社鹿兒島県支部家庭看護教師

◆受講料 無料

◆定員 50人

◆申し込み 2月2日(金)までに、市社会福祉協議会(福祉コミュニティセンター内)へ電話または直接申し込んでください

【問い合わせ】市社会福祉協議会 248-1200

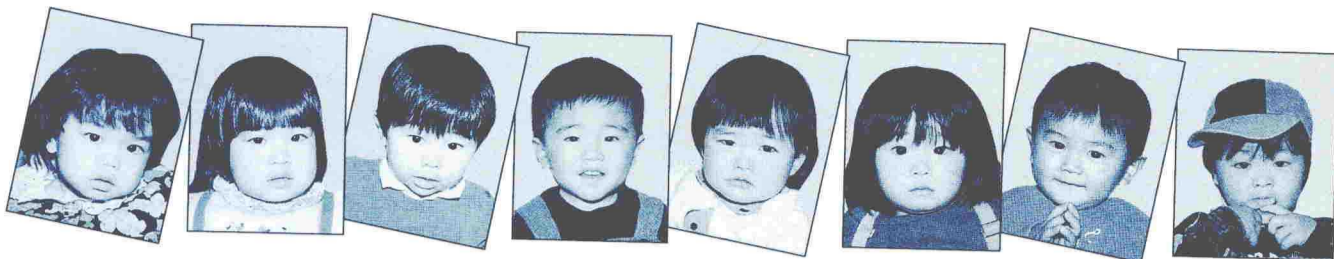

～山下保健所の1歳6カ月児健康診査会場～

2歳になったら歯にフッ素を塗りましょう!

健康のひろば

問い合わせ

- 中央保健所 ☎258-2321
〒890 鴨池2丁目25-1-11
- 山下保健所 ☎224-1111
〒892 山下町10-5(市役所内)
- 谷山保健センター ☎268-2315
〒891-01 谷山塩屋町71

休日と夜間の救急診療

- 休日の昼間
 - ◆内科(8科)…下記一覧表のとおり
 - ◆歯科…口腔保健センター
午前10時～午後3時
(照国町13-15県歯科医師会館内 223-0378)
- 夜間
 - ◆夜間急病センター(内科・小児科)
(加治屋町3-10市医師会館内 225-1499)
▷平日…午後7時～翌朝7時
▷休日…午後6時～翌朝7時
 - ◆全夜間輪番在宅医(外科系・産婦人科)
▷毎日…午後6時～翌朝8時
電話案内…225-1499・258-2323～5
 - ◆市内歯科診療所の輪番制
▷毎日…午後6時～午後11時
電話案内…222-0574
 - ◆夜間救急薬局
(加治屋町3-6市医師会館近く 239-8180)
▷毎日…午後6時～翌朝7時
※処方せんによる調剤が主で、
一般薬の販売はしていません。

受診対象が広がりました!

骨コツ健診

◇対象は40歳～69歳で、基本健康診査・人間ドック・職場健診などを受けた人 ◇受診料は500円 ◇日時と場所【中央保健所】毎月第1・2・3月曜日の午前中【山下保健所】毎月第1・3・4火曜日の午前中【谷山保健センター】毎月第1・3木曜日の午前中 ◇申し込みは、はがきか電話で健診名、住所、氏名、生年月日、電話番号、靴のサイズを最寄りの保健所へ。 ※健診日は後日連絡します

腰痛予防講演会

腰痛はなぜおきるのか
原因と予防
◇日時 1月30日、13時30分～15時
◇場所は谷山保健センター ◇講師は医師の揚國雄氏
◇入場無料・申し込み不要
※谷山保健センター

成人病無料健診

第9回 谷山健康まつり

◇日時 2月6日、10時～15時30分
◇場所は谷山保健センター ◇入場無料、どなたでも参加できます ◇内容は「地域で健康づくりのために活動する方々による活動発表」(作品展示、血圧測定、健康体操、家庭看護実演、介護用品展示、体験発表など)【特別講演】◇講師は鹿児島県厚生連健康センター1副所長、草野健氏(骨粗しょう症)

ポリオ(急性灰白髄炎)生ワクチンの投与

◇対象は生後3月～90月のお子さんで、うち平成6年8月～平成7年9月生まれの対象者には

入賞作品決定

献血標語

◇多数のご応募ありがとうございました。(敬称略)

【入選】

- ・あたたかい心と血液あなたから (西陵：宮原典子)
- ・今、献血あなたの愛をまごころを(荒田：山口勇)

【佳作】

- ・献血でひろがる皆の輪人の愛 (唐湊：松田澄子)
- ・助かった!! あなたの愛の献血で (明和：増田久幸)
- ・献血は明るい社会への贈り物 (小山田：永井寿子)
- ・献血はまごころつなぐ虹の橋 (紫原：永山照久)
- ・献血で広がる心の通い (下伊敷：湯之上正一)

《中央保健所医務係》

場所	実施日	時間
中央保健所	1月18日、25日 2月1日、5日、8日、15日、19日、22日、29日 3月4日、7日、14日、18日	14:00～15:20
山下保健所	1月23日、30日 2月6日、13日、20日、27日 3月5日、12日、19日	14:00～15:20
谷山保健センター	1月19日、26日 2月2日、9日、16日、23日 3月1日、8日、15日、22日	14:00～15:20

場所	実施日	時間
伊敷公民館	1/24	14:00～15:20
伊敷公民館	2/14	14:00～15:20
吉野公民館	2/21	14:00～15:20
皆与志校区公民館	2/26	13:40～14:00
小山田校区公民館	2/26	14:30～14:50
犬迫校区公民館	2/26	15:10～15:30
川上福祉館	2/28	14:00～15:20
東桜島支所	3/11	14:10～14:30
吉野公民館	3/13	14:00～15:20

※各保健所、吉野公民館は駐車場が混み合いますので、できるだけ公共交通機関をご利用ください。

骨にやさしい健康講座

◇期日と内容：1月19日・「骨粗しょう症の予防」と「骨にやさしいライフスタイル」、1月26日・「骨を丈夫にする食事」
◇時間はいずれも13時30分～15時30分 ◇場所は中央保健所
◇入場無料、申し込み不要

中央保健所 育児教室

◇対象は平成7年9月以降に生まれた第1子を持つ母親、または育児に携わる家族で、4回連続して受講できる人 ◇日時は2月7日・14日・21日・28日の13時15分～15時30分 ◇場所は中央保健所 ◇内容は発育とつけ、子どもの病気など ◇定員は40組 ◇受講無料(テキスト代500円は実費負担) ◇申し込みは電話で中央保健所歯科母子係まで ◇締め切りは1月31日 ※定員を超えたら抽選

早期発見・早期治療 がん集団検診

◇対象は40歳以上の市民 ◇受付時間は8時30分～13時30分 ◇検診料は800円
◇乳がん検診 ◇対象は30歳以上の市民 ◇受付時間は9時、13時30分 ◇検診料は視診触診

市立病院は平成8年1月から 土曜日は毎週、休診です

☆救命救急センターは今までどおり診療いたします

《市立病院 224-2101》

呆け老人をかかえる 家族の会

◇日時 1月21日(日)、13時30分～15時30分 ◇場所は中央公民館2階会議室 ◇内容は豊かな老後生活についての講演、講師は久永繁夫氏(県社会福祉士会長) ◇入場無料、事前申し込み不要(やすら木会事務局 251-1324)

月	日	がん検診会場
1月	22日	谷山市民会館
1月	23日	吉野公民館
1月	24日	清水小学校
1月	25日	西田小学校
1月	26日	西田小学校
1月	27日	草牟田小学校
1月	28日	江小学校
1月	29日	原小学校
1月	30日	明和小学校
1月	31日	小松原市民館
1月	31日	西伊敷小学校

休日在宅医さん

診療時間：午前9時～午後6時

*都合により、休日在宅医が変わることがありますのでご了承ください。
電話案内 225-1499・258-2323～5

1月7日(日)

- 内科 米倉内科小児科医院(緑ヶ丘町) 243-0095
- 高岡病院(照国町) 226-1370
- 榎木秀生内科医院(鴨池新町) 257-3636
- 最勝寺内科(星ヶ峯二丁目) 264-5900
- 小児科 藤田小児科(武二丁目) 255-7722
- 外科 河村クリニック(泉町) 222-0952
- 上原クリニック(山田町) 275-0010
- 整形外科 日高病院(西千石町) 223-3291
- 泌尿器科 泌尿器科(小松原二丁目) 260-7300
- 産婦人科 産婦人科(西千石町) 223-5006
- 眼科 セントラルクリニック(東千石町) 224-3149
- 耳鼻科 総合病院鹿児島協病院(下福元町) 267-1455
- 1月14日(日) 内科 盛満医院(川上町) 243-0582
- 五反田内科クリニック(山之口町) 227-2038

- 病院内(宇宿三丁目) 257-2255
- 佐内科(上福元町) 268-1181
- 小児科(下荒田一丁目) 254-3797
- 富岡胃腸科(宇宿一丁目) 256-0393
- 富岡胃腸科(下荒田二丁目) 255-2317
- 玉玉整形外科(上福元町) 268-3001
- 皮膚科(加治屋町) 222-2727
- 産婦人科(東谷山三丁目) 268-2601
- 野野眼科(東千石町) 224-3149
- 大堀耳鼻咽喉科(大明丘三丁目) 243-8389
- 1月15日(月) 内科 四枝内科(吉野町) 243-5511
- 野馬内科(西千石町) 224-0100
- 野井内科(紫原四丁目) 256-3511
- 溝小児科(山田町) 265-5698
- 光が丘クリニック(花野光ヶ丘一丁目) 228-1133
- 有馬胃腸科(与次郎一丁目) 251-6336
- 岩尾外科(西千石町) 226-3700
- 1月15日(月) 整形外科 山形整形外科(上竜尾町) 248-1101
- 新産婦人科(西田二丁目) 256-6200
- 中村(哲)産婦人科(樋之口町) 223-2236

- 眼科 総合病院鹿児島協病院(下福元町) 267-1455
- 耳鼻科 小川耳鼻咽喉科(宇宿三丁目) 255-8733
- 1月21日(日) 内科 八反丸(下竜尾町) 222-3111
- 八反丸(明和一丁目) 281-2021
- 小松原内科(田上一丁目) 256-5557
- 放射線科(東開町) 267-3700
- 小児科 小児科(吉野町) 244-3620
- 1月21日(日) 八反丸(下竜尾町) 222-3111
- 中村脳神経外科(上之園町) 253-4711
- 整形外科(東谷山三丁目) 269-2271
- 皮膚科(下福元町) 266-0500
- 産婦人科 産婦人科(伊敷町) 220-0381
- 眼科 藤原眼科クリニック(草牟田二丁目) 223-8762
- 耳鼻科 前山耳鼻咽喉科(上福元町) 260-3387
- 1月28日(日) 内科 西園医内(上本町) 224-0553
- 波田内科(玉里団地二丁目) 220-9502
- 勝病(真砂本町) 253-1122
- 内科市来(上福元町) 268-2155
- 小児科 小児科(谷山塩屋町) 268-2016

- 外科 黒木外科(田上二丁目) 256-2233
- たねだ皮膚科・外科(下伊敷一丁目) 229-6856
- 整形外科 整形外科(草牟田二丁目) 226-3232
- 皮膚科 たねだ皮膚科・外科(下伊敷一丁目) 229-6856
- 産婦人科 伊集院病院(池之上町) 247-6575
- 伊集院眼科(西千石町) 226-1679
- 伊集院耳鼻咽喉科(草牟田二丁目) 225-7052
- 2月4日(日) 内科 山崎クリニック(吉野町) 244-3000
- 今村病院(堀江町) 226-2600
- 山口内科(下荒田三丁目) 252-8313
- 山口内科(桜ヶ丘二丁目) 264-2161
- 小児科 小児科(武岡二丁目) 282-0340
- 今村病院(堀江町) 226-2600
- 田村胃腸科(宇宿三丁目) 256-2222
- 新村整形外科(西田三丁目) 250-0322
- 皮膚科 皮膚科(呉服町) 222-2060
- 産婦人科 産婦人科(堀江町) 226-2600
- 今村眼科(中央町) 254-7536
- 武田眼科(下福元町) 262-3387

こども情報局

年おとし・年おんな 夢を語る

あけましておめでとうございます。今年はずみ年。みんな、自分のえとが何だか知ってるかな。平成八年第一回目は、年男、年女のみなさんに今年の目標や将来の夢を語ってもらいました。



改新小学校6年 山下 亮博 君

四月からは中学生です。もともと自分の限界に挑戦して、何事にも持てる力を十分に発揮できるようにしたい。また、休みには友だちとあちこち歩いて、いろんな場所を訪ねてみたいです。



鴨池小学校5年 武本 樹里 さん

今年はいよいよ六年生。最上級生としてよいことに進んで気づき、考え、最後まであきらめずに行動していきたいです。それから、いとこの家に一人で自転車で乗って遊びに行きたいな。



名山小学校5年 森 寛倫 君

ぼくの夢は、サッカー選手になること



星峯東小学校5年 岩元 美季 さん

とです。サッカースポーツ少年団の今のポジションはウイング。プロの選手になったらワールドカップに出て、ハットトリックをきめて得点王になるぞ。

わたしは市の合唱隊に入っていて、日曜はいつも練習しています。今年はミュージカルをがんばって感動的なステージにしたいです。それにおいしいシチューが作れるようにしたいな。

みんなもいろいろなことに熱中して積極的な一年をすごしてね。



上村松園・松篁・淳之展

1月4日(木)~1月28日(日)



上村 松園 「雪」 1939年

【記念講演会・入場無料】

日時： 1月24日(水) 14時~15時30分

講師： 上村 淳之氏
場所： 美術館地下講堂

上村松園・松篁・淳之の三代の美の系譜は才能・天分の遺伝的つながりと同時に、明らかに練り上げられた人間としての精神のつながりであり、松園の格調高い美人画が、松篁の澄んだ気品の花鳥画となり、三代目の淳之の前景になっています。本展は平成6年に奈良市に開館した「松伯美術館」の所蔵品を中心に上村家三代にわたる代表作を一堂に展示します。

▷観覧料：大人(大学生含む) 900円
学生(小中高校生) 500円

▷月曜日は休館(祝日のときは翌日)・224-3400

小企画展：世界のポスター100選展(1/4~3/31)・観覧料は常設展と共通

市立美術館 ガイド



集えば 集れば 集れば 集れば 集れば 集れば

婦人会館・読書サークル

この会は、故椋鳩十氏の家庭読書サークルを発足のきっかけとして、地道に息の長い読書活動を続けている。集いの時は、事前に自宅で読んだ課題図書について、講師の先生からその本の背景や詳しい話などを伺ったり、感想を話し合ったりして、読書の幅を広げている。また、会の案内のはがきには会員

が交互に二百字程度の随筆を寄せる。読んで、聞いて、書いてと好きな仲間たちの心の交流は続く。代表の木下さんは「読書を通じて自分なりの判断力を養えたと思いますし、友だちも増えました」と話す。皆の目は学ば喜びで、学生のように輝いていた。

■山下町にある教育総合センター二階婦人会館の自主グループで、発足後三十三年を迎える。会員は三十歳代から七十歳代までの女性、約四十人。毎月一回、婦人会館研修室に集い、課題図書に関する講義を受ける。

だいすきかごしま

マイタウン

坂元町



宮内 義夫さん

坂元町は県道鹿兒島・蒲生線沿いの上竜尾町をすぎた催馬楽付近からもうすぐ下田町という警察学校あたりまでに広がる町です。町の名前に坂の字が入っていますが、それこそ、なだらかな坂が続いています。

朝夕は鹿兒島商業の生徒がバス停から元気に通学しています。また、野球部のグラウンドがあり、季節を問わず練習場に向かうランニング姿を目にします。陰ながら「がんばれよ」と応援しているところです。

私は、映画の「寅さん」ではありませんが、生まれも、育ちも坂元で、長らくこの町に住んでいます。子どものころに比べ、周りは山が増えてきたが、まだまだ、周囲には山があつて良好な



自然環境に恵まれています。空気がおいしいところです。また、私たちの町は歴史性があつて、催馬楽という地名は昔この地に住んでいた隼人族が催馬楽という神舞を演ずるならわしがあつたことから起こつたと言われています。町では平成五年から「催馬楽隼人舞祭り」という郷土芸能を興しました。毎年十一月に通称「音山」で行われますが、踊り手は保存会の方々ははじめ、幼稚園生、小・中・高校生にまでひろがっており、年々、充実しています。地域の貴重な祭りになり、喜んでいきます。

最後になりましたが、今年が「子年」ねずみ算的に良いことが起こるよう願っています。

編集後記

◆新しい年を、皆さま、元氣にお迎えのこととお喜び申し上げます。◆七日は「春の七草」、全部ご存じですか。「セリ、ナズナ、ゴギョウ、ハコベラ、ホトケノザ、スズナ、スズシロ」、新年にあたり、これら七つの薬草を入れたかゆを食べるといふ行事は奈良時代から行われていたということですが、十五日は「成人の日」、本市では八千四百五十九人が大人の仲間入りをします。成人としての自覚と誇りをもった行動を！◆今年一年が皆さまにとって、すばらしい年となるようお祈りいたします。



市花と緑の相談員 瀬戸 正徳

クリサンセマム・ノース

草丈約二十cmで、シユンギクのような草姿をし、マーガレットの花を小さくしたような花を付けるこの花はキク科の植物で、五月ごろまで咲き続けます。「上手な植え込み」培養土は畑土か赤玉土四・腐葉土四・ボラ軽石二の混合土に、少量の緩効性の化成肥料を混入した用土がよく育ちます。市販の培養土でも可。「植え込み後の手入れ」厳寒期は草花類は茎葉の伸びよりも根の伸びが盛んですから、南側の日当たりの良い場所です。日光不足は根・株が弱り、葉が黄色くなるので注意します。上手な水やりは植え込み用土の表面が乾いたら、暖かい日の午前中に十分に与えることです。ただし、クリサンセマムは過湿によって根腐れをおこしますので、ほかの草花よりも少し乾かしぎみに管理した方が根腐れの予防になります。追肥は月に二〜三回、配合液肥の千倍液を与え、株張りを良くします。病害虫はアブラムシやハダニなどが発生しやすいので早めに防除しましょう。



(大切なものは保存しておきましょう)