

かごしま 市民のひろば

編集と発行：鹿児島市広報課/〒892鹿児島市山下町11番1号 市役所のでんわ：224-1111

8月

平成8年(1996年)
第351号



主な内容

- 第10回 長才まつり「心豊かな人生」……………②
- 受講生募集 熟年アカデミー……………②
- 8月は「道路をまもる月間」……………③
- 8/16～21 まちをきれいにする運動強調週間……………④
- 特集** 夏を楽しもう!
スポーツ・レジャー特集……………⑥⑦

市の人口(推計)

	(平成8年7月1日現在)	(前年同月比)
人口総数	547,767人	(+2,991人)
男	256,633人	(+1,857人)
女	291,134人	(+1,134人)
世帯数	217,598世帯	(+4,487世帯)

夏は 潮騒のなかに

夏本番!太陽の日差しにきらめく波間で、久しぶりの海水浴。波打ち際で集めた砂が波にさらわれ、足や手をくすぐります。子どもたちの笑顔が輝き、歓声が響く海辺…。潮風が、夏の香りを運んで来ています。
～磯海水浴場にて

市長随想

このように、水は人々の心を和ませやすさを感じさせてくれます。これからも、噴水やせせらぎなど豊かな水の表情を、潤いのあるまちづくりに活用してまいりたいと思っています。

いよいよ本格的な暑さがやってきました。まちかどにたたずむ噴水に、ひとときの涼しさを感じていただければと思います。

また、「歴史と文化の道」や「照国大通り」につくられた鯉の泳ぐせせらぎ、「緑と水と光」をテーマにリフレッシュした中央公園の人工の滝やジャブジャブ池、霧の噴水などは本市の新たな水の名所として、市民の方々はもとより観光客の皆さんにも大変好評をいただいております。

空に向かって勢いよく噴き上げるものや水車が回転するもの、河童が水に遊ぶ形のものなど、それぞれの場所にふさわしいデザインの噴水が描き出す水のバリエーションが、道行く人々の目を楽しませてくれます。

そして、この暑い時期、バスを待つ人々や信号で立ち止まっている人々に、一服の清涼感を与えてくれます。

夏真っ盛りとなりました。うだるような暑さの中、まちかどの噴水が創り出す水の演出が、まわりの風景にさわやかさを添えています。

本市は、潤いに満ちたまちづくりのひとつとして、市街地の交差点や商店街・団地などのまちかどに噴水の設置を進めてきましたが、現在十六基になりました。

まちかどの噴水

赤崎義則

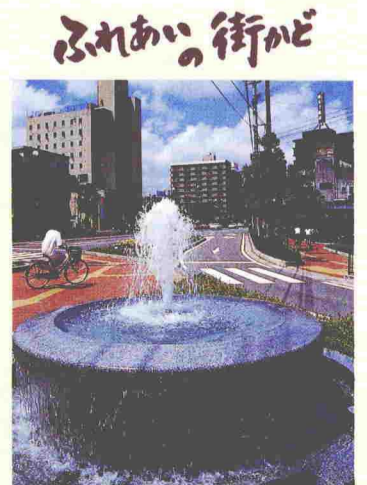

～健康で充実した日々を送るために～



▲昨年の長才まつり「グラウンド・ゴルフ大会」～かごしま健康の森公園にて

第10回 長才まつり

～「心豊かな人生」～

8月31日～

9月10日

高齢社会の問題は、若い世代も含めたすべての世代に共通する課題です。この高齢社会の問題について、各世代間のふれあいを通じて一緒に考えてみませんか。市民の皆さんの参加をお待ちしています。

シンポジウム

【日時】八月三十一日(土) 十三時～十六時

【会場】中央公民館ホール

特別講演

講師：松井壽一氏(医療ジャーナリスト)

演題：「ユーモアと人生」



松井壽一氏

◆パネルディスカッション
パネリスト
・長門勇氏(俳優)
・山口香氏(武蔵大学講師)
・尾辻義人氏(県民総合保健センター所長)

◆コーディネーター
小澤聖子氏(小澤聖子コミュニティケーションオフィス代表)

のど自慢大会・シルバーファッションショー

【日時】九月一日(日) 十三時～十六時三十分

【会場】中央公民館ホール

●のど自慢大会出場者募集

▼出場資格：六十歳以上の市民または六十歳以上の市民と一緒に出場する人

▼申込期間：八月五日(月)～十六日(金)

▼募集人員：二十人(組)

▼申し込み：参加申込書に必要事項を書いて、高齢者福祉課へ

ふれあいスポーツ教室

高齢者の方々の生きがいづくりと世代交流の方法として、身近で手軽にできるニュースポーツ、健康体操を紹介します。自由にご参加ください。

【日時】九月一日(日) 十時～十二時、十三時～十五時

【会場】中央公園(山下町)

ゲートボール大会

【日時】九月二日(月) 九時から

【会場】かごしま健康の森公園

●参加チーム募集

▼出場資格：市内に住む人で、一チーム六人(監督を含む)

※六人のうち三人以上は六十歳以上であること

▼参加料：無料

▼申込期限：八月十六日(金)(必着)

▼募集：百チーム

▼申し込み：参加申込書に必要事項を書いて、高齢者福祉課または市ゲートボール協会256・5868(〒890 鴨池二丁目十一十三シャトー鴨池)へ

クラブ・ゴルフ大会

【日時】九月三日(火) 九時から

【会場】かごしま健康の森公園

●参加チーム募集

▼出場資格：市内に住む人で、

生集 熟年アカデミー

受講 受募

高齢者にすこやかで生きがいにあふれた高齢期を過ごしていただくために、生きがいづくりや健康づくりの手法などを紹介する「熟年アカデミー」を開校します。

【対象】市内に住む六十五歳以上の

上の人

【定員】六十人(超えたら抽選)

【会場】高齢者福祉センター与次郎(与次郎一丁目)

【開校期間など】

九月中旬～十二月上旬、週一回(十三時三十分～十六時四十五分)

【講座内容】

▼一般教養：橋本礼川遺跡について、くらしの法律、パソコン講座など

▼趣味：絵画鑑賞、俳句、カラ

オケなど

【費用】無料

【申し込み】

往復はがきに住所、氏名、性別、年齢、電話番号を書いて、八月十五日(消印有効)までに高齢者福祉課へ

高齢者作品展

【期間】九月六日(金)～十日(火)

【会場】ダイエー鹿児島店一階中央プラザ

●出品作品募集

▼出品資格：六十歳以上の市民

▼作品は出品者が自ら製作した未発表のもので、一人一種目につき一点、三種目まで

▼種目：①木製品、竹製品、わら製品、民芸、民具など ②絵画、彫刻、書など

▼受付期間：八月七日(水)～十六日(金)

▼申し込み：申込書に必要事項を書いて、高齢者福祉課または市老人クラブ連合会253・1521(鴨池二丁目三十一八老人福祉会館内)へ

※作品搬入は九月五日(木)九時～十二時に県老人福祉会館(鴨池市営プール横)へ。なお、搬出は九月十日(火)十三時～十五時に各自で行ってください。

三波春夫歌謡ショー

【日時】九月七日(土) 十四時と十八時から(二回公演)

【会場】市民文化ホール(第一ホール)

【出演】三波春夫、灘康次とモダンカンカン

【入場方法】整理券が必要です

※整理券は、八月十二日(月)から高齢者福祉課、谷山福祉課、伊敷・東桜島支所、吉野出張所で差し上げます

(一人三枚まで)

ご存じですか? 交通事故相談

市では、交通事故に伴う損害賠償の問題や示談の方法などでお困りの方に解決のための指導、助言を行う交通事故相談所を設けています。交通事故にあったら一人で悩まずに、早めに相談所をご利用ください。

相談日時：月～金曜日9時～15時45分
場所：市役所東別館1階
交通安全課(交通事故相談所)

暴走行為はみんなの迷惑!

=家庭や地域から暴走族を追放しよう=

- ① 暴走行為を見たらまず110番
- ② 家庭の対話で、子どもを暴走族から守ろう
- ③ 暴走族追放三不運動の輪を広げよう



「暴走しない、させない、見にいかない」

【交通安全課】

交通事故のない社会—それはみんなの願いです。ここでは、万一、交通事故にあった場合の相談窓口などについてお知らせします。

交通事故にあった場合には…

- ① すぐに警察へ届け出る
特に人身事故の場合は「人身扱い」の届け出をする
- ② 自分でも確認して記録をとる
現場の見取り図とか事故の経過などを記録しておく。できれば写真を撮っておく
- ③ 後日の証人を確保する
目撃者がいる場合は、できるだけ住所、氏名を聞く
- ④ 必ず医師の診断を受ける
たいしたことはないと思っても、あとで意外に重傷だったということがあります



第三者行為による傷病届

交通事故など第三者(加害者)の行為によってけがなどをしたときにも、国民健康保険や老人保健で治療を受けられますが、各保険で負担した医療費は加害者から返還していただくことになります。交通事故などで治療を受けるときには、「第三者行為による傷病届」を提出してください。

【国民健康保険課・高齢者福祉課(老人医療受給者)】



▲工事が完了した易居草牟田線～城山トンネル近く



▼許可を受けずに道路を工事すること

▲商品の陳列や立て看板、自動販売機、植木鉢などを道路上(側溝も含む)に置くこと



「道路をまもる月間」と「道の日」は、ふだん何気なく使っている道路を「より広く、より美しく、安全に」使用する機運を高めるために定められているものです。交通の安全や街の景観を守るために、道路上での次の行為は禁止されています。

▼道路にごみや物をみだりに捨てたり、放置すること

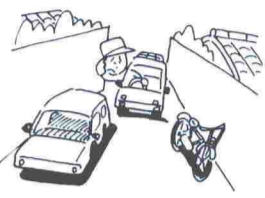
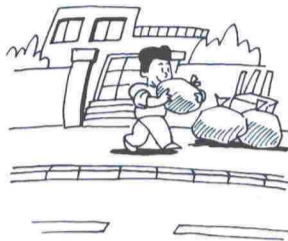

▲自動車や単車、自転車を放置したり、交通の障害となるような駐車をする

【問い合わせ】
用地管理課または谷山建設事務所 269・2111
※道路の陥没、側溝の詰まり、

道路はみんなの財産。一人ひとりが注意して、みんなの道路を守りましょう。

みんなの道路を大切に!

8月は「道路をまもる月間」

＝8月10日は「道の日」＝

側溝ふたの破損など、市道の維持補修については、道路補修課 225・8525または谷山建設事務所へ

違反屋外広告物をなくしましょう

電柱や街路樹などにはり紙やはり札、立て看板をするのは、屋外広告物条例違反、道路の不法占用にあたります。街の景観を損ない、交通の支障になるこれらの違反広告をみんなできなくしていきましょう。

【用地管理課】



生け垣・庭木のせん定はこまめに

宅地内の生け垣・庭木の枝などが道路にはみ出していませんか。道路にはみ出した枝などは通行の支障になります。宅地内の生け垣・庭木の枝などのせん定は、こまめに行いましょう。

【用地管理課】



市緑化コンクール 生け垣・花壇募集

第23回



街に潤いを与えてくれる花や緑。市では、都市緑化の推進のために生け垣と花壇のコンクールを行います。それぞれの対象は、次のとおりです。

生け垣

▼家庭：道路に面し、長さ5m以上、高さ50cm以上、塀がある

【公園緑化課】

花壇

家庭、地域団体、事業所で、道路に面し、まち並みの景観向上に貢献している花壇およびプランター(花壇5㎡、プランター10個以上)

応募方法

はがきまたは電話で、住所、氏名、電話番号をお知らせください。

※応募者多数の場合は、予備審査を行います

▼応募期限：八月二十日(火)

▼審査日：九月五日・六日

特定優良賃貸住宅 事業者追加募集

●特定優良賃貸住宅とは？

土地を所有している人に建設費補助金などを利用して賃貸住宅を建設していただき、それをファミリー向けの公共賃貸住宅として活用するものです。

●住宅などの基準

- ①住戸専用面積が六十五㎡以上百二十五㎡以下のもの
- ②建設戸数が十戸以上の賃貸住宅で耐火または準耐火構造のもの
- ③専用の台所、水洗便所、浴室などを備えているもの

●建設費の補助

建設費のうち、次の費用の三分の二以内を国と市が補助します。

る場合にはその高さより五十センチ以上、高さ一メートル以上、塀がある場合はその高さより八十センチ以上

※生け垣の部は第十八回～二十二回の入賞者は、参加できません。

人口フレーム保留制度

人口フレーム保留制度とは、

▷市街化区域は、今後の人口増を見込んだ想定人口や市街地として整備される状況などを考慮して決定しています。そして、この決定に基づいて都市の整備などを行ってきたところですが、

▷しかし、これまでのように市街化区域やその中の人口を最初からすべて決めておくというやり方では、都市の整備が進まない状況になることも考えられます。そこで、新たに設けられたのが「人口フレームの保留」という制度です。

▷これは、将来、市街化区域に住むと想定される人口の一部を、これから整備される地域に住むものと想定し、当初の市街化区域内の想定人口からあらかじめ差し引いておき、都市の整備が確実になった時点で随時、市街化区域に編入する制度です。

▷将来の市街化区域(今後市街化区域に編入される地域も含む)には53万8,500人が住む計画ですが、決定当初の市街化区域内には52万3,500人住み、そして残り1万5,000人を将来整備されるであろう地域に住むものと想定する。このときの1万5,000人が「保留される」人口なのです。そして整備される地域の申請が出されたときに条件に合うか判断し、その地域を「保留された」人口の一部が住むものとし、新たに市街化区域として編入できるようにした制度のことです。

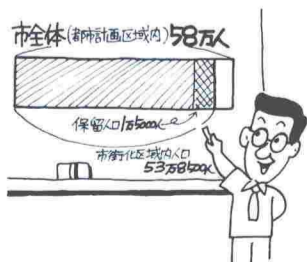

鹿児島市の都市計画区域の人口

平成13年における本区域の将来の人口は、次のように想定しました。

都市計画区域内(市全体)人口	市街化区域内人口	保留人口(再掲)
580,000人	538,500人	15,000人

※保留人口は市街化区域内人口に含まれます。

保留人口フレームの解除基準

市街化調整区域を市街化区域に編入する場合の基準は、次のとおりです。

- 市街化区域への編入時期
 - ア 土地区画整理事業は、事業計画などの認可を受けた時点
 - イ 開発行為は、開発許可を受けた時点
- 計画的市街化の担保
 - ア 市街化区域に編入する時点で地区計画の都市計画決定を行うこと
 - イ 20ha以上の開発に係るアクセス道路については原則として都市計画決定を行うこと
- 面積
 - ア 6団地規制で認められた星ヶ峯ニュータウンなどに相当する大規模な宅地開発は認めない(100ha程度)
 - イ 飛び地の場合は、おおむね50ha以上とする
 - ウ 市街化区域隣接地については、5ha以上とする など

「保留人口フレームの解除基準」の説明会

◆期 日 8月18日(日) 10時～12時
◆会 場 市役所東別館11階大会議室
【都市計画課】

当日は、駐車場が使用できません。公共交通機関を利用してお越しください。



8月16日から21日は

まちをきれいにする運動 強調週間

- ・十六日(金)：公園や観光地をきれいにする日
- ・十七日(土)：道路をきれいにする日
- ・十八日(日)：クリーン・シティー鹿児島の日
- ・十九日(月)：商店街をきれいにする日
- ・二十日(火)：花とみどりの日
- ・二十一日(水)：学校、職場をきれいにする日

※八月十八日の「クリーン・シティー鹿児島の日」は、早朝、鹿児島駅前から西鹿児島駅前・西鹿児島駅前から郡元電停・高見馬場から郡元電停までの電車通り沿いの歩道と、ナポリ通り、パース通り、県体育館周辺、武岡トンネルから中洲通電停までの歩道、谷山支所周辺の一斉清掃を行います。

〈環境衛生課〉

まちをきれいにする運動推進協議会では、八月十六日(金)から二十一日(水)までの六日間を「まちをきれいにする運動強調週間」と定めました。

この強調週間も今年で二十回目になります。皆さんのなごみ層のご協力をお願いします。

皆さんの身近な場所でもまちをきれいにする運動にぜひご参加ください。



'96クリーンリバー作戦

川はさまざまな生物のすみかであり、私たちに心の潤いと安らぎを与えてくれる場所です。

清らかな川の流れるは、私たちにとってかけがえのないものであり、二十一世紀の子どもたちへ引き継がなければならぬ大切な財産です。

そこで、クリーンリバー推進協議会では、川をきれいにする「クリーンリバー作戦」を行います。ぜひ、ご参加ください。

【日時】八月十八日(日) 九時から十時まで

【場所】甲突川(飯山橋・天保山橋)、新川(二心橋・三和橋) ※一部河川に入れない地域があります。

〈クリーンリバー推進協議会事務局(鹿児島青年会議所内) 222・1342〉

資源ごみ回収

活動補助金制度

資源ごみ回収活動を実施している町内会やあいご会、PTAなどの団体に補助金を交付しています。

補助金額は、資源ごみの回収量と実施回数により算定します。

(参考) 古紙・古布類 1kg = 3円
空ビン類 1本・金属類 1kg = 1.5円



資源ごみ回収活動実施団体登録について
補助金の交付を受けるには、毎年度登録が必要です。登録は随時受け付けています。

〈清掃部管理課〉

ごみは、透明ごみ袋で!

10月1日から全市一斉に試行開始

〈清掃部管理課〉

排水設備の使用上の注意

排水設備は建物の所有者の財産です。その維持管理は所有者または使用者が行わなければなりません。

◎油を排水管に流すと管内で固まり、管が詰まる原因になります。油は紙にしみ込ませてごみに出しましょう。

◎デイスポーター(生ごみ粉碎機)を使用すると排水管が詰まる

つたり、悪臭が発生する原因になります。また、下水処理場の維持管理に支障がでますので、水道局ではその使用を禁止しています。

◎排水設備の工事・修繕は、水道局指定工事店または市管工事協同組合 258・7811 に申し込んでください。

〈水道局 257・7111〉

小規模受水槽の点検を

◇ビルやマンションなどの小規模受水槽などの管理は「設置者の責任で行うこと」となっています。定期的に給水施設の保守・点検、水質の管理、水槽の掃除を行ってください。

◇人の健康を害する恐れがあるときや汚染事故が発生したときは、ただちに給水を停止し、環境衛生課および水道局へ連絡してください。

第2回 勤労婦人センター短期講座

【対象】市内に住んでいるか、市内の事業所に勤務している女性(学生は除きます。)

「お手軽男性料理講座」は男性「土曜親子料理」「土曜親子バドミントン」は保護者(市内に住んでいるか、市内の事業所に勤務している女性)と中学生以下の児童・生徒

【申し込み】来館して直接申し込み(はがき持参)か、往復はがきに希望講座名(第一・第二)住所、氏名(ふりがな)、電話番号、年齢、勤務先(電話番号、内線)、託児希望(希望する人は幼児(九月一日現在で二歳以上の未就学児)の氏名、生年月日)を書いて、八月十五日(木)

(必着)までに〒890 鴨池二丁目三二一十五勤労婦人センター 255・7039へ ※日曜・祝日は休館

講座名	定員	回数	曜日	期間
午前の部 (10時~12時)				
月曜日のワープロ	12	5	月	9/30~10/28
再就職にむけて	36	5	木	10/3~11/7
土曜日のワープロ	12	5	土	10/5~11/2
土曜親子料理	36	5	土	10/12~1/11
午後の部 (13時30分~15時30分)				
火曜日のワープロ	12	5	火	10/1~10/29
フラワーアレンジメント	30	5	金	10/4~11/1
土曜親子バドミントン	20	5	土	10/12~1/25
夜間の部 (18時30分~20時30分)				
魅力あるあなたに(ファッション、話し方など)	36	5	水	10/2~10/30
水曜日のワープロ	12	5	水	10/2~10/30
お手軽男性料理	36	7	木	10/3~11/21
カラオケ教室	36	7	金	10/4~11/15

【その他】●受講は無料。ただし、材料費・傷害保険料などは実費負担

●申し込みが定員を超えたら抽選。夜間の部は勤務している人を優先します。

第二次世界大戦 戦亡者慰霊祭

◎第二次世界大戦では、世界中で二千数百万人の生命が失われました。その霊を慰めるとともに、再びこのような惨禍が起らないことを願い、市では終戦記念日に戦亡者の慰霊祭を行います。

◎ご遺族をはじめ、多くの市民の皆さんが参列してください。お待ちしております。

【日時】8月15日(木) 10時から

【場所】城山公園内(探勝園) 慰霊碑前

〈秘書課〉



8月は 同和問題啓発強調月間

- 私たちは、人間として自由で幸せに生きていきたいという思いをもっています。しかし、実際には、幸せな生き方を妨げるさまざまな差別があります。
 - 同和問題(部落差別)というのは、江戸時代に政治的につくられた身分制度による差別政策の影響が今日まで生き続け、同和地区に生まれ育ったというただそれだけの理由で苦しみを味わったり、不当な差別を受けたりする、最も深刻で重大な社会問題です。
 - 同和問題の一日も早い解決のためには、市民一人ひとりが同和問題について正しく理解し、差別をなくすための取り組みをすることが必要です。
 - 私たちは、お互いの人権を尊重しあって、差別のない明るい社会を築くように努力しましょう。
- 〈同和対策室 224-1111〉

あなたの事業所から 優良従業員の推薦を!

市では、市内の事業所に勤務する従業員の勤労意欲の高揚と事業所への定着を図るため、勤務実績良好で他の模範となる従業員を表彰してあります。

あなたの事業所に候補者がいましたら、ご推薦ください。

【推薦の対象】平成八年十月一日現在で次の各号のいずれかに該当する人

- ①二十歳未満で同一事業所に六年以上勤務する人
- ②同一事業所に十五年以上勤務する人

※次に該当する人は推薦の対象とはなりません。

- ▼官公署に勤務する人
- ▼経営に携わる人(役員)

▼すでにこの制度による表彰を受けた人(ただし、過去に①で表彰を受けた人は、新たに②の対象者として推薦できます。)

【推薦人員】各事業所から①②いずれかの対象者一人(従業員二百人以上の事業所は一人以内)

【推薦書用紙の交付場所】中小企業課、市民生活課、谷山・伊敷・東桜島支所、吉野出張所



【推薦書の受け付け】八月二十日(火)までに中小企業課へ
【被表彰者の決定通知】九月下旬に、事業主および本人に通知
《中小企業課》

商店街 おかみさんカレッジ

主役は今、あなたです!

接客・販売・経営と、経営の重要な役割を担っている。おかみさん。

あなたの感性を生かした店づくり、仲間づくりに参加してみませんか。

【対象】市内の商店街などのおかみさん

【日時・テーマ】◇八月二十三日(金) 十三時十五分～十五時三十分「女じゃけん、負けられん」
◇九月十三日(金) 十三時三十分～十五時三十分「いつも、心にありがとう」

あきんど

平成8年度 平成商人塾



- 対象 市内の小規模企業の経営者、役員および後継者で50歳以下の人
- 内容 経営計画、財務管理、販売促進、顧客対策、情報化戦略などについての講義、合宿研修、視察研修
- 日時 9月～11月(15回)の18時～21時
- 場所 商工会議所ビル(アイムビル)14階
- 定員 30人
- 受講料 2万円(合宿、視察研修費は別途自己負担)
- 申し込み 8月28日(水)までに所定の申込書に必要事項を書いて申し込む
- 詳しくは商工会議所内「平成商人塾」事務局 225-9533へ

情報をもっと活用してみませんか! 産業情報センター



市では、地域経済の担い手である中小企業者や市民の皆さんの情報収集の場として、市産業情報センターを開設しています。

次のサービスが無料で利用できます。お気軽にご利用ください。

- キャプテンを使つての産業・行政情報の収集
- 日経テレコンによる新聞記事・企業情報の検索
- 従業員の研修や商店街の皆さんの会合などの場として利用できる18人収容の会議室
- 経営全般に関する図書・ビデオテープ・各種統計資料などの閲覧、貸し出し

【利用時間】9時～17時
(土・日曜日、祝日は休館)
【場 所】県産業会館4階
(名山町9-1)
市産業情報センター 227-1214
F A X 222-8426

消費生活センターだより

家庭でできる夏の省エネ

近年、電化製品の大型化や二台目を購入する家庭の増加などにより、家庭におけるエネルギー消費量が増えてきています。

頭では省エネが大切なのに、なかなか実践できていない。そんな状況に、「自分一人ぐらい」といった気持ちで、エネルギーを無駄に使っていることはありませんか。

限りある資源を次世代に残すのは、私たち一人ひとりの責任です。日常生活の中のとてつとした工夫で省エネルギーを心がけましょう。

【エアコン】◇室温は、二十八℃程度をめどにこまめに調節しましょう。

【照明】◇不要な明かりは、こまめに消しましょう。

◇月に一度は掃除をしましょう。ほこりを取ると、二十～三十%明るさが増します。

【テレビ】◇部屋の大きさや用途にあったものを選びましょう。

◇時計代わりに使ったり、何となくつけっぱなしにするのはやめましょう。

◇しばらく見ないときは、電源を切りましょう。

【冷蔵庫】◇家族の人数にあわせて大きさを選びましょう。一人あたり必要な内容積は、八十～百リットルといわれています。

◇直射日光の当たる場所やガスケーブルの側は避けましょう。

◇ドアの開閉は、できるだけ少なく、手短かにしましょう。

毎日の暮らしに役立つ楽しい講座 くらしステップアップ講座

【対象】市内に住む十八歳以上の人

【日時・テーマ】
◇九月三日(火) 十時～十二時 「こみダイエット、していますか?」
◇九月十日(火) 十時～十二時 「便利な!?カード!使い方はあなた次第!」

【場所】市消費生活センター

【定員】五十人(定員を超えたらなす)

【受講料】無料
【申し込み】電話か、はがきに住所、氏名、年齢、性別、電話番号を書いて、八月二十日(火)まで(当日消印有効)までに〒890 鴨池二丁目二五〇一―三市消費生活センター1258・3611へ

【託児】二歳以上の幼児が対象です。ご希望の方は申し込みの際にお知らせください。

第45回 おはら祭参加踊り連 募集!

今年も、鹿児島県の秋を彩る「おはら祭」を、11月2日(夜まつり)、11月3日(本まつり)に開催します。

踊り連を募集しますので、地域や職場・同好会などでお問い合わせのうえ、奮ってご参加ください。

- ◆申し込み 観光課、市役所東別館1階総合案内、谷山・伊敷・東桜島支所、吉野出張所に準備してある申込書に必要事項を書いて、8月30日(金)(必着)までに観光課内おはら祭振興会事務局へ(受け付けは申し込み順です。申し込みが特定の時間帯に集中した場合は、その時間帯の受け付けを締め切ることもありますのでお早目にどうぞ)



募集 '97ミス鹿児島

「ミス鹿児島」は、国内外の観光宣伝や公式行事などに参加し、国際観光都市鹿児島の親善特使として活躍していただきます。

- ★募集人員 '97ミス鹿児島 3人
- ★任期 平成8年11月2日～平成9年11月1日
- ★応募資格 県内に居住する18歳以上の心身ともに健康な女性(高等学校在学者は除く)

★応募方法 市販の履歴書に写真一枚を添えて、8月30日(金)(必着)までに〒892山下町11-1 市役所観光課内ミス鹿児島選出運営委員会事務局まで郵送、または持参する。



夏を楽しもう! スポーツレジャー特集

City Map

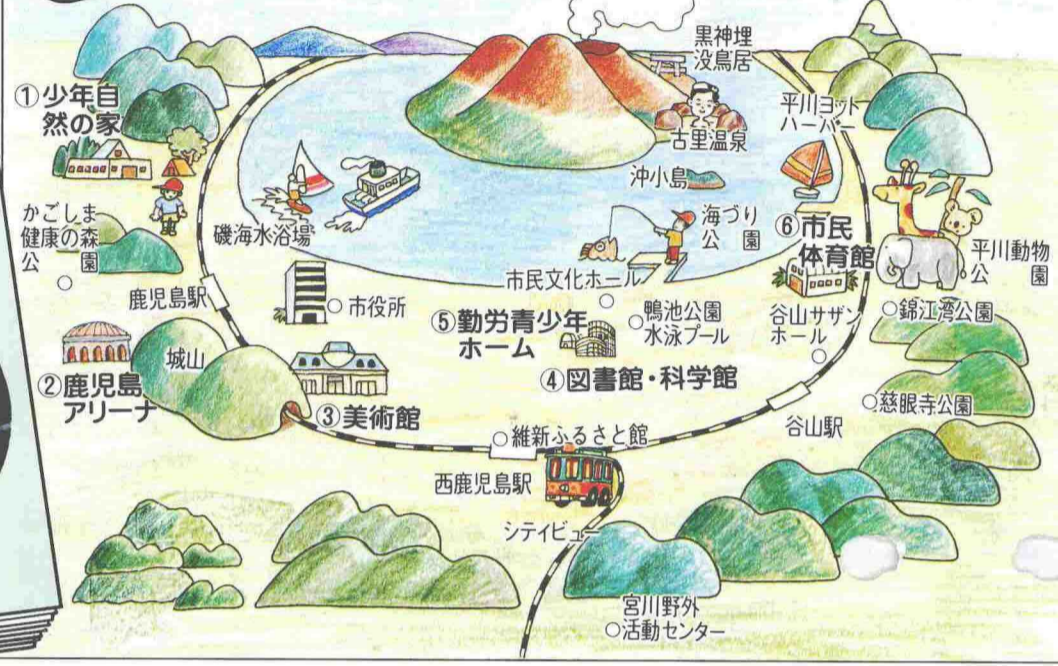

①少年自然の家 高瀬谷 少年自然の家入口 吉野東中 雀ヶ宮 国道10号	②鹿児島アリーナ 鹿児島大 鹿児島大 中車田 中車田 国道3号	③美術館 鹿児島市 西郷銅像 国道10号 県文化センター 朝日通 市役所前
④科学館 鶴池 市民球場 鶴池 市民球場 鶴池 市民球場 鶴池 市民球場 鶴池 市民球場	⑤勤労青少年ホーム 鶴池 市民球場 鶴池 市民球場 鶴池 市民球場 鶴池 市民球場	⑥市民体育館 和町 和町 国道225号 産業道路 県交通安全教育センター 南消防署

夏一番8月。夏休みに入り、海に山に繰り出して、真っ黒に日焼けしている子どもたちも見えるようになりました。みなさんは今年の夏、もう出かけられましたか。今月は、前月に引き続き、「スポーツ・レジャー情報」第2弾を集めてみました。この夏の思い出づくりにお役立てください。

ヨットふれあう 体験帆走

指導者が操作するスナイプ級ヨットで、錦江湾の帆走を楽しんでみませんか。
 ◇期日：八月十日(土)、十一日(日)、十七日(土)、十八日(日)、三十一日(土)、九月一日(日)
 ◇時間：午前部が十時～十二時三十分、午後部が十三時三十分～十六時
 ◇対象：小学生以上の市民(家族で参加できます)
 ◇場所：平川ヨットハーバー
 ◇定員：午前、午後の部各三十人程度
 ◇参加料：無料
 ◇申し込み：往復はがきに住所、氏名、年齢(小・中・高校生は学校名・学年)、電話番号、体験希望日、午前・午後の別を書いて、〒890永吉町十三一九鹿児島アリーナ市民スポーツ課「ヨットふれあう体験帆走」係へ。なお、電話による申し込みもできます。
 ※小・中学生だけで参加したい場合は、申し込みはがきに保護者が承諾する旨を書いて、押印するか、参加するときに保護者の押印がある承諾書(様式は問いません)を持参してください。
 ◇締め切り：参加希望日の四日前まで
 ◇市民スポーツ課 285・2244

初心者ヨット教室

◇対象：高校生以上の市民
 ◇日時：九月八日(日)、十五日(日)、十六日(月・祝日)、二十二日(日)、二十三日(月・祝日)の十時～十六時の五回
 ◇場所：平川ヨットハーバー
 ◇内容：スナイプ級ヨットの理論・帆走練習、簡易レース
 ◇定員：四十人を超えたら抽選
 ◇申し込み：電話で申し込み、往復はがきに住所、氏名、年齢(高校生は学校名と学年)、電話番号を書いて、八月二十四日(必着)までに、〒890永吉町十三一九、鹿児島アリーナ市民スポーツ課「初心者ヨット教室係」へ
 ◇市民スポーツ課 285・2244

錦江湾写真コンテスト 第二回

◇テーマ：「きらめき 躍動 錦江湾」
 ◇どなたでも応募できます
 ◇サイズ：四つ切りカラー
 ◇作品は平成七年十月一日以降に撮影された未発表のもの
 ◇金賞は各賞
 ◇詳しくは、県地域政策課 226・8111へ

親子の市営施設見学会

◇対象：市内に住む小学生(二人まで)とその保護者
 ◇日時：八月二十三日(金)八時三十分～十五時
 ◇見学先：市民文化ホール、南部清掃工場、錦江湾公園、南消防署
 ◇定員：九十人を超えたら抽選
 ◇参加料：一人三百円
 ◇申し込み：八月十六日(金)の八時三十分～十六時までに、電話で広報課へ

国際交流探訪

外国の方々と、坊津へ交流の旅をしてみませんか。

きっかけを大切に

昨年、鹿児島アリーナのさわやかスポーツ教室の「シェイプアップトレーニング」に参加しました。良かったのは、バラエティーに富むトレーニング内容。ストレッチ(準備)運動から始まり、エアロビクスダンス、ダンベル体操、ジョギングといういろいろ。どれもこれも楽しく参加できました。また、教室で、世代を超えての友情の輪が広がったことも収穫のひとつ。このすばらしい経験をきっかけに、市の勤労青少年ホームの活動や市立図書館の利用など、私の行動範囲も広がってきました。これからもきっかけを大切に、いろんなことに参加したいと思えます。

武三丁目 遠矢 直子さん

スポーツ

バドミントン	9/3~10/8	10:00~12:00	30人
卓球	9/2~10/14	18:30~20:30	30人
リズム体操	9/5~	10:00~12:00	15組 30人
シェイプアップトレーニング	9/3~10/3	14:00~16:00	30人
弓道	9/3~10/3	18:30~20:30	30人

鹿児島アリーナ さわやかスポーツ教室 (学生を除く)で初心者(親子リズム体操は母親と三・五歳の幼児) 対象：一般男女(学生を除く)で初心者(親子リズム体操は母親と三・五歳の幼児) 申し込み：往復はがきに希望種目、住所、氏名、年齢、性別、電話番号を書いて、八月十九日(必着)までに、〒890永吉町十三一九、鹿児島アリーナ市民スポーツ課「さわやかスポーツ教室係」285・2244へ(定員を超えたら抽選)

夏休み親子造形教室 (木工)

◇対象：市内に住む小学生とその保護者
 ◇日時：八月十八日(日)十時～十六時
 ◇場所：市立美術館地階市民アトリエ
 ◇内容：木材を使った状差し、傘立て、本立てなどの製作
 ◇定員：親子二十組(超えたら抽選)
 ◇費用：一組当たり千五百円(材料代はか)
 ◇申し込み：往復はがきに住所、氏名、年齢、職業、電話番号を書いて、八月二十二日(必着)までに、〒892城山町四一三二六、市立美術館 224・3400へ

オールナイト吉野台 土星を追跡しよう

秋の天体を吉野台から観望します。楽しみながら科学する

ビッグアイ映画フェスティバル

宇宙劇場の23枚大型ドームスクリーンで、臨場感あふれる未公開オムニマックス映画を連続上映!

☆作品 「グレート・バリア・リーフ」 オーストラリアの美しい自然を「グレート・バリア・リーフ」を撮影した作品。
 「ジャーニー・インサイド」 コンピュータゲーム好きの少年が、地球を侵略しようとするエイリアンと戦うアドベンチャー作品。

☆日時 8月28日(水)～31日(土)の17時～18時50分
 ☆経費 無料
 ☆定員 各日270人
 ☆申し込み 8月10日から、電話か、直接科学館受け付けて(9時30分から) 【市立科学館 250-8511】

高齢者とファミリー スポーツのつどい

◇対象：高齢者とファミリー(子どもから大人まで)の計百人
 ◇日時：八月二十四日(土)、二十五日(日)の九時～十二時(受け付けは八時三十分から)
 ◇場所：福平小学校(八月二十四日)と草牟田小学校(二十五日)の二会場
 ◇申し込み：電話で、市民スポーツ課か開催校区の体育指導員へ申し込み
 ◇問い合わせ 市民スポーツ課 285・2244

市民体育館 後期スポーツ教室

バドミントン(初級)	9/2, 5, 9, 12, 19, 26, 30, 10/3, 7, 14 (10回)	10時～12時	20人
卓球(初級)	9/2, 5, 9, 12, 19, 26, 30, 10/3, 7, 14 (10回)		
硬式テニス(初級)	9/3, 6, 10, 13, 17, 20, 24, 27, 10/1, 4 (10回)		

◇対象：一般男女(学生を除く)社会人がきに希望種目、住所、氏名、年齢、性別、電話番号を書いて、八月十五日(必着)までに、〒89101和町九三二五、市民体育館「スポーツ教室係」261・5115へ(定員を超えたら抽選)
 ◇受講料：四百円(スポーツ傷害保険料)

勤労青少年 スポーツ大会

バドミントン	男子ダブルス 女子ダブルス	男子シングル(個人戦) 女子シングル(個人戦)
期日	9/8(日)	9/22(日)
申し込み締め切り	9/2(月)	9/17(火)
会場	ホーム体育館	
選手登録	2人1組のペア 個人	

◇参加資格：市内に住んでいるか、市内の事業所に勤務しているか、おむね二十歳までの勤労青少年
 ◇申し込み：勤労青少年ホーム 255・5771に電話をすると、申込書を送付します。

友だち何人できるかな

花野小学校6年 大島 久君

希望、参加希望日を書いて、八月二十日(必着)までに、〒89101平川町五六九一、平川動物公園 261・2326へ

市立少年自然の家 第三回わんぱく集まれ

「さがせ吉野の秋」をテーマに、自然の中でワクワクドキドキの楽しい催し物がいっぱい。みんな奮って応募してね。
 ◇対象：市内に住む児童生徒百人(超えたら抽選)
 ◇日時：九月十四日(土)十時～十五時三十分
 ◇場所：市立少年自然の家
 ◇携行品：野外活動のできる服装、タオル、帽子、弁当、水筒、健康保険証の写し
 ◇経費：二千円(傷害保険料)
 ◇申し込み：往復はがきに住所、氏名、性別、電話番号、学校名、学年を書いて、九月六日(必着)までに、〒892吉野町一〇七八一四、市立少年自然の家「第三回わんぱく集まれ」係 244・0333へ

お知らせのひろば

問い合わせ

- ▶ 鹿児島市役所 ☎224-1111
〒892 山下町11-1
- ▶ 谷山支所 ☎269-2111
〒891-01 谷山中央四丁目4927
- ▶ 伊敷支所 ☎229-2111
〒890 伊敷町3162-1
- ▶ 東桜島支所 ☎221-2111
〒891-15 東桜島町863-1
- ▶ 吉野出張所 ☎243-0575
〒892 吉野町2267-1
- ▶ 教育委員会 ☎227-1921
〒892 山下町6-1
- ▶ 市立病院 ☎224-2101
〒892 加治屋町20-17
- ▶ 消防局 ☎222-0119
〒892 山下町10-30
- ▶ 交通局 ☎257-2111
〒890 高麗町43-41
- ▶ 水道局 ☎257-7111
〒890 鴨池新町1-10

今月の納期

- ◆ 市県民税第2期
- ◆ 国民健康保険税第3期
- 納期は9月2日まで



世界に羽ばたけ！
市青少年の海外派遣

国際都市鹿児島市の次代を担う人材を育成するための海外派遣です。◇応募資格：市内に住む18歳～35歳の青年(学生を除く)で、これまで市の事業による海外渡航の経験がなく、国際交流に意欲のある人。◇派遣先：イタリアのナポリ市(姉妹都市)ほかヨーロッパの都市。◇派遣期間：11月14日(木)～11月24日(日)の予定。◇派遣人員：10人以上。◇費用：渡航経費の80%を限度に市が補助。◇応募方法：「これからの国際交流とあなたのできる」という課題で4000字詰め原稿用紙3枚程度の作文と、必要書類を提出する。◇応募期限：8月16日(金)。◇応募・問い合わせ：国際交流課

技術講習会

◇対象：就職を希望する女性で、講習の全日程を受講できる人。◇内容：パソコン、パソコン会計。◇日時：9月9日(月)～10月17日(木)の21日間、すべて9時30分～15時30分。◇場所：県女性就業援助センター(県産業会館2階)

費用：テキスト代のみ
定員：20人(超えたら抽選)
申し込み：8月26日(月)～8月28日(水)に、〒892名山町9-11県女性就業援助センター1226・7218の窓口へ
川上墓園 使用者
星ヶ峯墓園

◇対象：市内に墓地を持たない市民で、遺骨を3年以内に埋蔵できる人が遺骨がなくて3年以内に納骨施設を設置できる人。◇場所：川上墓園は南国交通バスの「みやこ」か「川上入口」停留所から徒歩15分、星ヶ峯墓園は鹿児島交通バスの「恵宝神社前」停留所から徒歩15分。◇使用料は川上墓園は32万円(5㎡)、星ヶ峯墓園は42万円(6㎡)。◇申し込み：必要なもの(墓地使用許可申請書、住民票(本籍と続柄を記載したもの)、印鑑)を詳しくは環境衛生課、同谷山分室へ

市営墓地の墓参について
市営墓地への旧盆の墓参には、バスなどの公共交通機関をご利用ください。
【環境衛生課】

「ゆとり」イメージ

募集内容：「ゆとり」という言葉から感じるイメージを、写真またはコンピュータグラフィックスによって表現した作品。◇応募資格：県内に

市民相談

＝相談は無料＝

- ◆ 市民生活課
 - 一般相談 (日常生活の困りごと相談)…毎日9時～16時(休日は除く) ※谷山支所、伊敷支所でも実施
 - 法律相談 (サラ金相談を含む)…毎週火・金曜日と第2・4月曜日の13時～16時(12時受け付け抽選、定員10人) ※ただし、8/13(火)は休み
 - 花と緑の相談 8/19(月) 13時～16時
 - 不動産相談 8/21(水) 13時～16時
 - 建築相談 8/22(木) 13時～16時
 - 人権相談 9/5(木) 13時～16時
- ◆ 谷山支所相談係
 - 法律相談 第1・4木曜日の13時～16時 (12時受け付け抽選、定員10人)
 - 税務相談 8/19(月) 10時～16時
 - 登記相談 8/19(月) 13時～16時
- ◆ 伊敷支所
 - 人権相談 8/16(金) 13時～16時



市民ギャラリー

- 【別館1階】◇8月12日(月)～16日(金)：吉野公民館水墨画グループ展示 ◇8月19日(月)～23日(金)：自然保護作品展 ◇8月26日(月)～30日(金)：中九州都市中学生交流大会記録展 ◇9月2日(月)～6日(金)：押花額その他 ◇9月9日(月)～13日(金)：全国下水道促進デー住みよい生活環境を目指して
- 【東別館2階】◇8月12日(月)～16日(金)：19日(月)～23日(金)：いじめ防止強調月間(にこにこ月間)作品コンクール ◇9月9日(月)～13日(金)：鹿児島西高校生涯学習県民大学(美術部)

なくそう差別
私のまちら
職場から
同和対策室

◇がけ地崩壊などの恐れがある危険な場所や建築物が制限されている区域にある住宅を、安全な場所に移転する制度です。◇危険住宅の撤去費用と

住民基本台帳(住民票)を整備するために住民実態調査を行います。◇8月の調査区域は下福元町、平川町、錦江台一丁目、谷山中央五丁目、慈眼寺町。◇転入・転居・世帯変更届：住所を異動した日または世帯に変更の日から14日以内に行ってください。◇転出届：転出する日の14日前からできます。◇市民課

「竹のいち」
内容：竹製品(ばら、かご類、花器など)の展示即売、竹編みの実演、竹工作体験コーナーなど。◇日時：8月10日(土)・11日(日)、それぞれ9時～17時。◇場所：市竹産業振興センター(小山田小学校隣)。◇詳しくは市竹友会 257-6652へ

管財課
固定資産税は、毎年1月1日現在の土地、家屋、償却資産の所有者に課税されます。◇家屋の取り壊しや名義変更については、登記家は法務局へ、未登記家は資産税課または各支所税務課(係)へお届けください。◇住宅が建っている土地は税が軽減されます。住宅用地の利用状況に変更があった場合はお届けください。◇資産税課

河川水位情報「電話応答式回線」

自主防災活動にお役立てください。

- ◇甲突川 岩崎橋 229-2000
- ◇新川 塚田橋 238-2220(増設)
- ◇新川 田上橋 285-6100
- ◇稲荷川 唐湊地区橋 250-2231(増設)
- ◇稲荷川 一ツ川港 248-3163

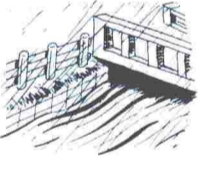

日曜・祝日 カスタ
258-8600
9時～17時
県商業組合

がけ地近接等危険住宅 移転事業
がけ地崩壊などの恐れがある危険な場所や建築物が制限されている区域にある住宅を、安全な場所に移転する制度です。◇危険住宅の撤去費用と

季節資金のご利用を
ポーンなどの人件費や季節商品仕入れのための短期運転資金を必要とする中小企業者のための融資制度です。◇条件：①市内に住所と事業所があり、6カ月以上営業している個人、法人②市税を完納していること③県信用保証協会の保証が得られること
◇融資期間：1年以内 ◇融資金額：600万円以内(組合は1000万円以内)
◇融資利率：年2.8% ◇保証料率：年0.75%以内 ◇中小企業課

対象	限度額(万円)
除却費など	72.8
建築費	256(割増金 104)
土地取得費	80(割増金 105)
造成費	20(割増金 38)

新たな住宅の建設・購入のための金融機関からの借入金の利子相当額が、補助金(条件により異なります)として交付されます。※ただし、昭和46年8月31日以前に建築された住宅に限りません。◇建築指導課

交通災害共済 1年600円の会費で最高120万円の見舞金

万一の交通事故に備えて家族そろって加入しましょう。

鹿児島市交通災害共済は、市民が会費を出し合って、会員が交通事故により死亡またはけがをした場合に見舞金を支給する、市民相互の助け合い制度です。

■出張受け付け

8月13日(火)	常盤町公民館
8月16日(金)	冷水町公民館
8月20日(火)	栄門公民館
8月21日(水)	武岡市第五若駒集会所
8月23日(金)	武岡ハイランド公民館
8月29日(木)	小川町公民館
8月30日(金)	下尾尾町公民館
9月5日(木)	たてばば福祉館
9月6日(金)	上尾尾町公民館

■受付時間 13時30分～16時 (武岡市住第五若駒集会所は18時～20時)

市内の交通事故発生状況 (7月10日現在)
○件数 2,045件
○死者 13人
○傷者 2,447人

【交通安全課】

10月1日は
事業所・企業統計調査
全国すべての事業所を対象に5年に1度調査します。
9月下旬から調査員がお伺いします。皆様のご協力をお願いします。
【電算統計課統計係】

市政広報番組

- ★ KKB 「かごしまシティチャンネル」
8月10日(土) 11時30分～11時45分
内容…進展する女性政策
 - ★ KYT 「ホットラインかごしま」
8月18日(日) 7時30分～7時45分
内容…中小企業の異業種交流
 - ★ MBC 「市民のひろば」
8月25日(日) 10時30分～11時
内容…鹿児島市の観光
 - ★ KTS 「ぐっとグッドかごしま」
9月7日(土) 10時15分～10時30分
内容…鹿児島市の貿易
- 【お知らせ番組】
「かごしま市政ガイド」
- ★ MBC…毎週土曜日 12時55分～13時
 - ★ KTS…毎週日曜日 8時55分～9時
 - ★ KKB…毎週日曜日 13時55分～14時
 - ★ KYT…毎週日曜日 17時15分～17時20分
 - ※ 8月25日分は22日(木)の17時55分～18時
 - ★ エフエム鹿児島…毎週日曜日 8時25分～8時30分
 - ★ MBCラジオ…毎週日曜日 11時40分～11時45分
- 【広報課】

私立幼稚園の保育料等を補助します

幼稚園教育の普及充実と保護者の経済的負担を軽くするため、私立幼稚園に子どもが通っている家庭に対し、幼稚園を通じて保育料などの補助を行っています

■対象 次のすべての条件を満たす家庭

- ①保護者も幼児も市内に住所があり、かつ幼児が私立幼稚園に通っていること
- ②平成8年4月1日現在で、幼児が3歳児、4歳児および5歳児(平成2年4月2日~平成5年4月1日生まれ)であること
- ③幼児と生計を共にする人全員の平成8年度市民税所得割課税額が129,800円以下であること

■申し込み・問い合わせ 幼児が通う幼稚園

【学務課学事係224-1111】

平成9年度 小学校入学予定幼児の教育相談

来年4月の小学校入学予定幼児の教育相談を行います。

- 対象 平成9年4月の小学校入学予定児で、心身に障害(視覚障害、聴覚障害、精神薄弱、肢体不自由、病・虚弱、ことばの障害、情緒障害など)があると思われる幼児
- 相談員 医学、心理学、教育の専門家
- 相談日 9月の中旬~下旬
- 相談場所 市教育総合センター、谷山市民会館、城西公民館、勤労青少年ホーム ほか
- 申込期限 8月23日(金)
- 申し込み 保育園児・幼稚園児・施設入所児は園長か施設長へ在宅児などは〒892山下町6-1指導課 227-1941へ

科学館宇宙劇場番組案内

★プラネタリウム番組

「エリソン・オニヅカ物語」
~夢にむかって飛べ~
9月1日まで

幼い頃の夢を実現して宇宙飛行士になり、スペース・シャトル「チャレンジャー号」の爆発事故で亡くなったエリソン・オニヅカの生涯を描きます。

★オムニマックス映画

「リビング・シー」
~海は生きている~
9月30日まで

生命の源ともいわれる海のさまざまな表情が、23mの巨大ドームスクリーンに迫力いっぱい映し出されます。

【市立科学館 250-8511】

第1回 生涯学習講演会

手話通訳もあり、誰でも入場できます。

- ◆演題 「人生を楽しく生きる方法」
- ◆講師 高橋 三千綱氏
- ◆入場料 無料
- ◆日時 9月7日(土) 14時~16時
- ◆場所 中央公民館



【生涯学習課 227-1961】

夏の夜 正しく使って楽しい花火

- ★使い方をよく読んで必ず守りましょう
- ★花火を人や家に向けたり、燃えやすいもののある場所で遊んだりしないようにしましょう
- ★風の強い日は、やめましょう
- ★たくさんのお花火に一度に火をつけないようにしましょう
- ★水を用意して大人と一緒に遊びましょう
- ★遊んだ後は、必ず後片付けをしましょう



【消防局予防課】

水におぼれたら人工呼吸や心臓マッサージを!

- ◆一刻を争う応急措置! 水を吐かせるよりも少しでも早く人工呼吸や心臓マッサージを始めましょう。
- ◆人工呼吸や心臓マッサージの指導の申し込みは近くの消防分遣隊または消防局警防課へ

意識のないときは A 気道確保 IRWAY	呼吸をしていないときは B 人工呼吸 REATHING	脈がとまっているときは C 心マッサージ IRCULATION
------------------------------------	------------------------------------------	----------------------------------------------

市民便利帳の配布

市民の皆様が市役所をより一層お気軽にご利用いただくための小冊子「市民便利帳」を8月下旬に各ご家庭に配布します。あわせて、点字版およびテープ版も発行します。【広報課】

サマージャンボ宝くじ

◇発売期間:8月20日(火)~9月6日(金) ◇今年から予約引換券がなくても買えます

◇宝くじの収益金は、市町村の明るく住みよい街づくりに役立てられています
◇県市町村振興協会事務局 223-6078

Uターインフェア

◇県外に住むUターイン希望者と県内企業との出会いの場を求人・求職情報を得てみませんか
◇日時:8月12日(月)9時30分から
◇場所:東千石町1-38鹿児島商工会議所

ビル4階※東京・大阪でもありませぬ
◇詳しくは鹿児島人材銀行内ふるさと人材相談室 227-5552へ

行方不明者を捜す相談所

◇8月中を「行方不明者を捜す運動」期間として、家出入りや行方わからない人に関する相談所を開きます。遠慮なくご相談ください。◇秘密厳守 ◇相談は無料 ◇詳しくは県警察本部鑑識課 223-0110・県内各警察署鑑識係へ

独居老人宅 電気設備無料点検

◇「敬老の日」を前に、電気設備の点検・修理および電気器具の清掃などを無料で行います
◇対象:市内に住む80歳以上の一人暮らしの人
◇点検日:9月8日(日)
◇申し込み・問い合わせ:鹿児島電気工事業協同組合青年部 254-9770

中央卸売市場の臨時開市
臨時開市
臨時休市
青果市場 267-1311の臨時休市は8月14日(水)・15日

斎場の休業日

◇北部斎場 238-3636の休業日は8月15日(木)・27日(火)、9月8日(日)
◇南部斎場 260-4900の休業日は8月11日(日)・21日(水)、9月2日(月)

教養

鹿児島アリーナ 健康体力相談

◇医師によるカウンセリングと運動指導で、健康・体力づくりを応援します
◇日時:8月24日(土)・28日(水)、9月5日(木)
◇場所:鹿児島アリーナ
◇相談は無料
◇申し込み:市民スポーツ課 285-2244(予約制)

マナーを守って 楽しい海辺



【市民スポーツ課】

鹿児島アリーナのご利用をトレーニング室の各種トレーニングマシンを使って、専門の指導員と年齢や体力に応じた健康・体力づくりができます
◇対象は高校生以上の人
◇利用時間は9時~20時30分(休館日は毎週金曜日、12月29日~1月3日)
◇初回利用者は講習会の受講が必要(時間は9時30分、14時、18時から。予約制)
◇使用料:高校生1回100円、一般1回200円
◇申し込み:市民スポーツ課 285-2244(電話か窓口)

市立少年合唱隊 定期演奏会

◇日時:9月8日(日)14時~16時
◇場所:市民文化ホール(第一)
◇演奏曲目:ミサ曲「キヤロルの祭典」、レクイエム「眠れ幼き魂」ほか
◇入場は無料
◇文化課 227-1962

◇対象:31歳未満の勤労青少年で、市内に住むか勤務先が市内にある人
◇内容:季節や場に応じたメークの方法
◇日時:9月12日~10月17日の毎週木曜日(全5回)18時30分~20時30分
◇場所:勤労青少年ホーム
◇定員:30人
◇受講は無料
◇申し込み:社会保険証か勤務先発行の身分証明書を持って、8月19日(月)~8月29日(木)に、鴨池二丁目32-30勤労青少年ホーム 255-5771の窓口へ
※土曜日・祝日は休館

わくわくどきどき! 移動劇場

アマチュア劇団による人形劇や紙芝居などをあいご会や町内会などでぜひご利用ください。
★上演日 8月~来年3月の日曜日(第3日曜日を除く)
★費用 無料(会場借上料は各自負担)
★上演時間 約1時間
【文化課 227-1962】

県内の教育機関などに勤務する指導者
◇講師:横田伸也氏(新制作協会会長)
◇日時は8月24日(土)・25日(日)の2日間、それぞれ10時~16時
◇場所:市立美術館
◇定員は25人(超えたら抽選)
◇受講は無料(画材は各自準備)
◇申し込み:往復はがきに住所、氏名、年齢、職業、電話番号を書いて、8月16日(必着)までに、〒892城山町4-36市立美術館 224-3400へ

メイクアップ講座



戦没者などの遺族のみならずへ

戦没者の遺族に特別弔慰金として、戦没者一人につき額面40万円、10年償還の国債を支給します

◇支給条件：満州事変(昭和6年9月18日)以後の戦没者などの遺族で、平成7年4月1日現在において公務扶助料、遺族年金などを受け取る人がいない場合に限られます

◇支給対象者：次の順序に従って最も順位が先の人一人に支給されます

(1)平成7年4月1日までに弔慰金(遺族国庫債券)の受給権を取得した人

(2)戦没者などの子

(3)戦没者などと生計をともにしていた①父母②孫③祖父母④兄弟姉妹(婚姻や養子縁組により平成7年4月1日現在で、氏が変わっている人は除きます)

(4)③以外の①父母②孫③祖父母④兄弟姉妹

(5)①④以外の三親等内の親族(戦没者などの死亡まで引き続き1年以上生計をともにしていた人に限ります)
◇請求は平成10年3月31日までです。まだ済んでいない人は、早めに申請してください

◇地域福祉課・谷山福祉課・伊敷支所市民課

◇児童手当については、生活の安定と児童の健全な育成および資質の向上のために、3歳未満の児童を養育している人を対象に、所得が一定額未満の場合に支給しています

◇児童手当の支給は請求の翌月分から開始しますので、対象の人は早めに手続きをください。なお、公務員の方は自分の職場で申請してください

◇申請は、本庁、谷山支所、伊敷支所、東松島支所、吉野出張所等受け付けています

◇認定通知書を受け取った人のうち、「特例給付」と記載されている人は、被用者年金などに加入していることが支給の条件ですので、会社を退職した場合などは、速やかに消滅の届け出をしてください

◇児童家庭課・谷山福祉課

◇児童扶養手当の現況届特別児童扶養手当の所得状況届
◇8月5日前後に受給者に案内状を郵送します。届け出に必要なものや受付期間は案内状に記載されています

◇期間内に届け出がない場合は8月分以降の手当が受けられなくなり、必ず届け出をしてください

◇児童扶養手当・特別児童扶養手当の8月期支払い分(4月7月分)を8月9日(金)に振り込みます

◇児童家庭課・谷山福祉課
◇医療費助成制度の一部改正について

◇重度心身障害者等医療費助成制度、乳幼児医療費助成制度および母子家庭等医療費助成制度が一部改正され、平成8年4月以降に訪問看護制度を利用した場合の一部負担金が新たに助成対象になりました

◇申請方法は一般の医療費と同じです。ご利用ください。※訪問看護制度とは、居室で療養している人が医師の承認を受けたうえで、訪問看護ステーションから派遣された看護婦などによる療養上の世話や診療の補助を受ける制度です

◇今月は母子家庭等医療費助成制度の「現況届の月」ですので、必ず届け出をしてください

◇障害者福祉課・児童家庭課

◇生活福祉資金の貸し付け

◇市内に居住し、市県民税が原則として年額4000円から非課税の世帯に、事業資金・修学資金(支度費を含む)などを貸し付けます

◇申し込みは随時(毎月10日締め切り)
◇相談は民生委員または市社会福祉協議会市役所分室・谷山支所分室へ

◇寄付受付
◇香典返し寄付、一般寄付を受け付けています

◇市社会福祉協議会
223・0704

◇老人介護手当の支給
◇対象者：8月1日現在、本市に1年以上住んでいる人で、常時介護を必要とする65歳以上の高齢者を必要とする65歳以上の老人を現に扶養し、同居またはこれに準ずる状態で6カ月以上介護している人

◇国民年金
希望すれば加入できる人
▽日本に住んでいる60歳以上65歳未満の人

▽老齢(退職)年金を受給している60歳未満の人
▽海外在住の20歳以上65歳未満の日本人
▽昭和30年4月1日以前に生まれた人で、年金受給資格を満たしていない70歳未満の人(詳しくは窓口でお問い合わせください)

○7月分の保険料は9月2日までに納めましょう
○保険料の納付には口座振替が便利で安心・確実です

老齢福祉年金受給者の国民年金証書提出
老齢福祉年金を受給している人は8月期分(8月9日から支給)を受け取ったら、国民年金証書を提出してください

提出がない場合は12月・4月期分の年金を受給できませんので、必ず提出してください

【持参するもの】
国民年金証書(みどり色)
印鑑(年金証書に押しつけてあるもの)

【提出期限】
8月30日(金)

【提出先】国民年金課・各支所の国民年金担当窓口
国民年金課

【補助金額】
1回につき1000円
※年間60回まで補助します

【申請に必要なもの】
国民健康保険被保険者証
印鑑(朱肉を使うもの)

【利用できる施設】
市内124カ所の指定施設
※市の指定標識板のある施設所です

【申請先】
国民健康保険課・各支所の国民健康保険担当窓口
国民健康保険担当窓口
※詳しくはお問い合わせください
国民健康保険課

国民健康保険
国民健康保険課では、加入者の健康増進のため「はり・きゅう施設利用券」を交付し、補助していただきます

国民健康保険
国民健康保険課では、加入者の健康増進のため「はり・きゅう施設利用券」を交付し、補助していただきます

国民健康保険
国民健康保険課では、加入者の健康増進のため「はり・きゅう施設利用券」を交付し、補助していただきます

国民健康保険
国民健康保険課では、加入者の健康増進のため「はり・きゅう施設利用券」を交付し、補助していただきます

国民健康保険
国民健康保険課では、加入者の健康増進のため「はり・きゅう施設利用券」を交付し、補助していただきます

国民健康保険
国民健康保険課では、加入者の健康増進のため「はり・きゅう施設利用券」を交付し、補助していただきます

国民健康保険
国民健康保険課では、加入者の健康増進のため「はり・きゅう施設利用券」を交付し、補助していただきます

国民健康保険
国民健康保険課では、加入者の健康増進のため「はり・きゅう施設利用券」を交付し、補助していただきます

国民健康保険
国民健康保険課では、加入者の健康増進のため「はり・きゅう施設利用券」を交付し、補助していただきます

国民健康保険
国民健康保険課では、加入者の健康増進のため「はり・きゅう施設利用券」を交付し、補助していただきます

国民健康保険
国民健康保険課では、加入者の健康増進のため「はり・きゅう施設利用券」を交付し、補助していただきます

国民健康保険
国民健康保険課では、加入者の健康増進のため「はり・きゅう施設利用券」を交付し、補助していただきます

国民健康保険
国民健康保険課では、加入者の健康増進のため「はり・きゅう施設利用券」を交付し、補助していただきます

国民健康保険
国民健康保険課では、加入者の健康増進のため「はり・きゅう施設利用券」を交付し、補助していただきます

国民健康保険
国民健康保険課では、加入者の健康増進のため「はり・きゅう施設利用券」を交付し、補助していただきます

国民健康保険
国民健康保険課では、加入者の健康増進のため「はり・きゅう施設利用券」を交付し、補助していただきます

国民健康保険
国民健康保険課では、加入者の健康増進のため「はり・きゅう施設利用券」を交付し、補助していただきます

国民健康保険
国民健康保険課では、加入者の健康増進のため「はり・きゅう施設利用券」を交付し、補助していただきます

国民健康保険
国民健康保険課では、加入者の健康増進のため「はり・きゅう施設利用券」を交付し、補助していただきます

紙おむつ等助成事業
家庭や病院などで紙おむつ、布おむつを使用している重度心身障害者(児)に対しおむつの購入費(レンタル費を含む)を助成します

理髪サービス事業のご利用を!
ねたきりの高齢者や重度身体障害者の人を対象にした理髪サービス事業を実施しています



～谷山保健センターの1歳6カ月児健康診査会場で～

2歳になったら歯にフッ素を塗りましょう!

健康のひろば

問い合わせ

- 中央保健所 ☎258-2321
〒890 鴨池二丁目25-1-11
- 山下保健所 ☎224-1111
〒892 山下町10-5(市役所内)
- 谷山保健センター ☎268-2315
〒891-01 谷山中央五丁目26-7

休日と夜間の救急診療

- 休日の昼間
 - ◆医科(8科)…下記一覧表のとおり
 - ◆歯科…口腔保健センター
午前9時～午後3時
(照国町13-15県歯科医師会館内 223-0378)
- 夜間
 - ◆夜間急病センター(内科・小児科)
(加治屋町3-10市医師会館内 225-1499)
▷平日…午後7時～翌朝7時
▷休日…午後6時～翌朝7時
 - ◆全夜間輪番在宅医(外科系・産婦人科)
▷毎日…午後6時～翌朝8時
電話案内…225-1499・258-2323～5
 - ◆市内歯科診療所の輪番制
▷毎日…午後6時～午後11時
電話案内…222-0574
 - ◆夜間救急薬局
(加治屋町3-6市医師会館近く 239-8180)
▷毎日…午後6時～翌朝7時
*処方せんによる薬剤が主で、
一般薬の販売はしていません。

食中毒に注意

全国的に病原性大腸菌(O157)による食中毒が猛威をふるっています。この大腸菌は他の食中毒菌と同様に熱に強く、加熱することでも死滅しません。食中毒を未然に防ぐため、次のことを必ず実行しましょう

- (1)食べ物を扱う場合には、手をしっかりと洗いましょ
- (2)食べ物は中心部まで十分に加熱しましょう
- (3)調理したものは早く食べましょう
- (4)まな板などの調理器具は熱湯や消毒剤で殺菌しましょう

※腹痛を伴う水のような下痢や血便があったときは、直ちに医師の診察を受け、医師の指示に従ってください

がん集団検診

早期発見・早期治療

■胃がん検診 ◇対象：40歳以上の市民 ◇受付時間：8時30分
◇検診料：800円

■子宮がん検診 ◇対象：30歳以上の市民 ◇受付時間：13時30分
◇検診料：頸部500円 頸部・体部1000円

■乳がん検診 ◇対象：30歳以上の市民 ◇受付時間：9時・13時30分
◇検診料：視診触診200円(超音波検査を希望する人は別途2900円)

※申し込みは、はがきに受診日、会場、検診の種類、住所、氏名、年齢、電話番号を書いて、受診日の1週間前までに中央保健所検診係へ

9	8	月
6	30	日
5	29	曜
4	28	曜
3	27	曜
2	26	曜
1	25	曜
金	24	曜
木	23	曜
水	22	曜
火	21	曜
月	20	曜
日	19	曜
曜	18	曜
曜	17	曜
曜	16	曜
曜	15	曜
曜	14	曜
曜	13	曜
曜	12	曜
曜	11	曜
曜	10	曜
曜	9	曜
曜	8	曜
曜	7	曜
曜	6	曜
曜	5	曜
曜	4	曜
曜	3	曜
曜	2	曜
曜	1	曜

中央保健所検診係

救急医療市民講座

9月8日(日)14時から
場所：山形屋文化ホール(2)

成人病予防教室

基本健診の受診者や成人病に関心のある人が対象の教室です
8月・9月の開催日程

9	8	月
3	23	日
2	22	曜
1	21	曜
日	20	曜
曜	19	曜
曜	18	曜
曜	17	曜
曜	16	曜
曜	15	曜
曜	14	曜
曜	13	曜
曜	12	曜
曜	11	曜
曜	10	曜
曜	9	曜
曜	8	曜
曜	7	曜
曜	6	曜
曜	5	曜
曜	4	曜
曜	3	曜
曜	2	曜
曜	1	曜

成人健康相談

40歳以上の市民を対象に健康に関する相談をお受けします
中央保健所

〔山下保健所〕
毎月第1・2・3月曜日
8時30分～10時

〔谷山保健センター〕
毎月第1・3木曜日
9時～10時

産後ケア事業

出産後、身近に面倒をみてくれる人がいないなどの理由により、産後の体調や育児に不安のある人を対象に産後ケア事業を行っています

内容：助産所に入所してもらい、授乳や沐浴などの育児指導や生活指導を行います

運動普及推進員養成講座

健康づくりのための運動について学び、運動普及推進員として活躍してみませんか?
対象：ボランティア活動のできる健康な市民(原則として65歳以下)
日時：9月11日・18日・26日、10月1日・9日・16日・23日、11月6日・13日
13日のいずれも13時15分～16時30分の10回コース
場所：中央保健所ほか
内容：講義と運動実習 ※事前に健康チェック(無料)を行います。日程は後日連絡
受講は無料
申し込み：8月20日(火)までに電話かほかで講座名、氏名、住所、電話番号、生年月日を中央保健所健康指導係へ

休日在宅医さん

診療時間：午前9時～午後6時
*都合により、休日在宅医が変わることがありますのでご了承ください。
電話案内 225-1499・258-2323～5

- 8月11日(日)
- 内科 吉野内科クリニック(吉野町) 244-1339
 - 五反田内科クリニック(山之口町) 227-2038
 - 大勝病院(真砂本町) 253-1122
 - 内科小児科川畑医院(小松原二丁目) 268-0211
 - 小児科 小児科吉井医院(紫原二丁目) 251-9721
 - 外科 黒川病院(南栄五丁目) 268-2220
 - 岩尾外科胃腸科クリニック(西千石町) 226-3700
 - 整形外科 樺山整形外科(吉野町) 243-2572
 - 皮膚科 米澤病院(新照院町) 226-9698
 - 産婦人科 牛飼産婦人科医院(下荒田二丁目) 257-1200
 - 眼科 崎元眼科(東千石町) 222-6627
 - 耳鼻科 朝隈耳鼻咽喉科医院(千日町) 222-1871
- 8月14日(水)
- 内科 新牧医院(吉野町) 243-0178
 - 岩尾病院(甲突町) 225-3838
 - 宝来医院(田上一丁目) 254-1584
 - 益崎内科(小松原二丁目) 267-5281
 - 小児科 馬場小児科医院(皇徳寺台四丁目) 265-1616
 - 外科 岩尾病院(甲突町) 225-3838
 - 入来クリニック(中山町) 260-1511
 - 整形外科 日高病院(西千石町) 223-3291
 - 皮膚科 野元ひふ科クリニック(薬師二丁目) 250-5711
 - 産婦人科 中村レディースクリニック(上本町) 222-5510
 - 眼科 岩下眼科医院(東千石町) 225-6423

- 耳鼻科 小川耳鼻咽喉科(宇宿三丁目) 225-8733
- 8月15日(木)
- 内科 内木病院(稲荷町) 248-2222
- 波田内科(玉野地二丁目) 220-9502
- 林内科外科医院(下荒田四丁目) 254-1383
- 榎内科医院(谷山中央六丁目) 268-4126
- 小児科 紫原たはら病院(紫原四丁目) 252-5233
- 外科 外相良病院(泉町) 224-1800
- 柚木クリニック(郡元一丁目) 259-3700
- 整形外科 児玉整形外科病院(谷山中央一丁目) 268-3001
- 皮膚科 ひふ科慈恵寺クリニック(谷山中央五丁目) 266-0500
- 産婦人科 産科婦人科柿木病院(加治屋町) 224-3939
- 眼科 藤田眼科(小野二丁目) 229-8718
- 耳鼻科 大堀耳鼻咽喉科(大明丘三丁目) 243-8389
- 8月18日(日)
- 内科 宮田内科消化器科(吉野町) 244-6446
- 有馬内科クリニック(西千石町) 222-2474
- 清風病院(真砂町) 257-1010
- 鯨島内科クリニック(和田一丁目) 267-6515
- 小児科 小児科上貫貫医院(武岡二丁目) 282-0340
- 外科 天辰病院(桜ヶ丘四丁目) 265-3151
- 中村脳神経外科(上之園町) 253-4711
- 整形外科 石原山下整形外科内科医院(鼓川町) 247-3011
- 皮膚科 たけおか皮ふ科(武岡二丁目) 282-0340
- 産婦人科 産科婦人科のぼり病院(荒田一丁目) 256-1313
- 眼科 山下眼科クリニック(谷山中央三丁目) 269-2500
- 耳鼻科 天辰病院(桜ヶ丘四丁目) 265-3151
- 8月25日(日)
- 内科 国東内科小児科(山之口町) 224-6958

- 久米田内科(草牟田二丁目) 226-1166
- 村岡内科(武二丁目) 252-6546
- 内科中木原病院(小松原一丁目) 267-5311
- 小児科 荒田小児科医院(吉野町) 244-3620
- 共立病院(南郡元町) 255-3151
- 八木クリニック(城西一丁目) 256-3500
- 整形外科 久保整形外科医院(大竜町) 247-2400
- 皮膚科 岩堀クリニック(下福元町) 261-9999
- 産婦人科 松本産婦人科(鴨池新町) 253-0303
- 眼科 宮園眼科クリニック(武一丁目) 256-0555
- 耳鼻科 黒木耳鼻咽喉科(真砂町) 252-8292
- 9月1日(日)
- 内科 吉村病院(大竜町) 247-2054
- 川平クリニック(西田二丁目) 256-5252
- 内科山アールクリニック(鴨池二丁目) 258-8853
- 村木内科クリニック(谷山中央五丁目) 260-5800
- 小児科 西小児科医院(下荒田一丁目) 254-3797
- 外科 新町病院(鴨池新町) 253-0171
- 今村クリニック(易居町) 222-5758
- 整形外科 前田病院(中央町) 256-2000

- 皮膚科 森下ひふ科(新屋敷町) 227-2033
- 産婦人科 中村(哲)産婦人科(樋之口町) 223-2236
- 眼科 吉野眼科クリニック(吉野町) 244-5311
- 耳鼻科 山本耳鼻咽喉科(小松原二丁目) 268-5115
- 9月8日(日)
- 内科 内科小児科ノゾリ医院(呉服町) 226-0077
- 玉水会病院(下伊敷一丁目) 223-3330
- 岡崎医院(紫原一丁目) 254-4272
- 内科小児科徳永医院(小松原一丁目) 268-4135
- 小児科 池田病院(西田一丁目) 252-8333
- 外科 隆成会病院(郡元二丁目) 257-1411
- 四本クリニック(下福元町) 262-1550
- 整形外科 児玉国秀整形外科医院(下荒田四丁目) 252-2720
- 皮膚科 ひさどめ皮ふ科クリニック(田上三丁目) 254-8833
- 産婦人科 伊集院レディースクリニック(鴨池二丁目) 250-0341
- 眼科 有馬眼科クリニック(東千石町) 224-3149
- 耳鼻科 耳鼻咽喉科田上クリニック(田上一丁目) 258-4133

こども情報局

夜の動物公園を探検しよう!

夏休みの宿題は順調に進んでいるかな? プールや海に泳ぎに行ったり、テレビゲームをしたり、塾とかクラブ活動とかでいろいろ忙しいのかな。でもせっかくの夏休みなんだから、いつもはできないこと体験しようよ。

平川動物公園では、夏休み期間中の毎週土曜日、夜も動物を見ることが出来ます。あの首の長いキリンはどんなふうに見えるのか、昼

間寝てばかりいるコアラは、夜もやっぱり寝ているのか、見てみたいと思わない? ほかにゴリラやカンガルー、ゾウ、アシカ、クマなど、君の気になる動物をのぞいてみてください。



私たちは結構夜更かしで、あまり寝ないんだって。でも、眠るときはキリンはひざを折り曲げ、首を横に曲げて頭をおしりにつけて眠るし、ゾウは体を横たえて鼻を丸めて寝るんだそうです。夜の開園時間は、午後六時から九時まで。(入園は八時三十分まで) さあ、今年の夏はお父さんやお母さんと一緒に、懐中電灯を持って夜の動物公園を探検してみよう!

鹿児島ゆかりの近代日本画展

本展では、山下巖、野添草郷、古城江観、満田天民、松井黎光など鹿児島出身の日本画家たちの作品を展示します。また、京都出身の西山英雄は桜島をライフワークとして描き続けました。その意味では、西山も鹿児島ゆかりの画家と言えるでしょう。

本展を通じて、叙情的な雰囲気の中に洋画的技法を取り入れていった近代日本画の一端をご鑑賞いただければ幸いです。

▷開館時間... 9時30分~18時
(入館は17時30分まで)
▷休館日... 月曜日 ※9月16日は開館
▷観覧料... 常設展と共通で大人200円、高校・大学生150円、小・中学生100円 **224-3400**

8月14日(水)~9月16日(月)



西山 英雄 「連絡船」1988年

市立美術館 ガイド



集えば 楽しい

永 窯 会

■武・田上公民館の陶芸講座修了者が集まって、平成三年十一月に創設された自主グループ。活動は毎週土曜日の午前十時から正午まで。『楽しくやろう』をモットーに、二十代から七十代まで四十一人が集っている。

汗をにじませながら、ひと押しひと押し土を練る。次の器の形を思い描きながら丹念に練り上げた粘土で、ろくろの上に土台を作ると、今度は細く棒状に伸ばした粘土を積み上げていく。すべてが手作業。器の厚さや曲線の具合を目で確かめたり、手で感じながら、世界でただ一つの作品を創り上げ

ていきます。「どろんこ遊びと一緒にですよ。みんなでわいわいやっていこうと出来あがっているんです」と会長の上藤さん。去年から鹿児島陶芸展や県外の陶芸展にも出品して、自分たちの力試しをしています。あなたも自分の手でこしらえる感動を味わってみませんか。

だいすきかごしま

マイタウン

住吉町



濱田 三郎さん
廣瀬 恵津さん

住吉町は天文館の東側、鹿児島本港区のウォーターフロントゾーンに面した町で、だいたい港湾合同庁舎から旧中央市場の辺りです。今も海運関連の事業所や倉庫などの港湾関係業務施設が多い町ですが、戦前はもともと、港町として活況を呈していました。離島向けや棧橋に停泊している船向けに砂糖やかつお節、果物、土産物などの卸・小売の商店が立ち並び、旅館なども多かったですね。特にボサド通りは人通りが絶える間もなかったように思います。



しかし、魚類市場と青果市場が移転し、次第に町の活気が薄れたような気がします。将来的にはこの旧市場の地に人々が集

西洋アジサイ

鉢植え・夏の手入れ



市花と緑の相談員 瀬戸 正徳

梅雨時の季節の花として親しまれているこの花は日本のアジサイが江戸時代ヨーロッパに渡り、品種改良されたものです。【せん定

は早めに】鉢植えは花後の早い時期に花の下二三節目の下の枝を切ってください。残った節から夏の間は枝が伸び、充実します。十月中旬ごろに来年の花芽が形成されます。【良い置き場所】夏は半日陰の風通しの良い場所です。特に夏の直射日光は生育が抑えられるので、注意が必要です。【肥料】花後と八月下旬に固形肥料の置き肥を与え、配合液肥(5-10-15)の千倍液を九月下旬ごろまで月に二回、水やり代わりに施します。特に青系の花はカリ分を多めに与え、ピンクや赤系の花にはチッ素やリン酸を多めに与えるとその品種本来の色に安定します。【水やり】鉢土の表面が乾いたら与えますが、夏場は高温乾燥期なので一日に二回程度、葉の上から十分に与えます。乾きすぎると葉が枯れるので注意してください。



植え替えは花後に早め

に実施しましょう。

編集後記

◆八月は道路を守る月間です。日ごろ何気なく使っている道路はみんなの財産、安全で快適な道路を保持したいもの◆無断で商品や看板などを置いたり、自転車や車を放置しないよう、また、空き缶やごみ、たばこの吸殻などを捨てないよう心掛けたいものです◆八月十五日は終戦記念日、今年も照国町の探勝園で第二次世界大戦戦死者慰霊祭が行われます◆今の平和な社会は多くの尊い犠牲のもとに築かれてきたことを忘れてはなりません。平和を守り育てていく誓いを新たにしたいものです。