

かごしま 市民のひろば

編集と発行：鹿児島市広報課/〒892鹿児島市山下町11番1号 市役所のでんわ：224-1111

10月

平成9年(1997年)
第365号



主な内容

- 在宅介護を支援するために
デイサービス事業・在宅介護リフレッシュ事業……………②
- ごみ問題と生活環境を考える リサイクル市場……………③
- 募集 後期勤労青少年教養講座受講生……………④
- 募集 勤労婦人センター後期講座生……………⑤
- 11月2日・3日 第46回おはら祭……………⑥
- 10月25日・26日 第18回谷山ふるさと祭……………⑥

市の人口(推計)

	(平成9年9月1日現在)	(前年同月比)
人口総数	549,569人	(+1,488人)
男	257,395人	(+ 546人)
女	292,174人	(+ 942人)
世帯数	221,020世帯	(+3,212世帯)

秋風にコスモスは揺れて

澄みきった青空の下、秋の日差しを楽しんでいるかのようにコスモスが咲いています。ピンクや赤に染まっている花びらを秋風がやさしく揺らし、それに誘われるようにチョウがやって来ました。「この花、きれいだね」。子どもたちの声が聞こえてきました。
～慈眼寺公園コスモス園にて

市長随想

ところで、このたびの新FM放送の誕生で、鹿児島市におけるラジオ放送は六チャンネルになりました。これを機に、それぞれの特性を活かした多様な番組提供により、本市の情報文化をさらに高めてほしいと思います。

新しく誕生した鹿児島シティエフエムが、「電波のタウン誌」として市民に育てられ、大きく成長していくことを念じています。

このような鹿児島シティエフエムの使命を考えると、本市もその設立に参画しました。これから、新FM局の電波にのせて、きめ細かな市政情報をタイムリーに提供していきたいと思っています。

また、災害発生時には、市民の方々に対する災害情報を正確に速く伝達する役割を果たすべく、特に、夜間に地震や風水害、火災などが発生したときは、本市消防局との間の専用回線により、通常放送を中断して直接消防局から出される緊急情報を放送します。

これまでの民放は県内全域を対象に放送されていますが、新FM放送のサービスエリアは鹿児島市内に限られています。放送内容も、地域のさまざまな話題や商店街の案内、グルメ、イベントなど市民の方々が知りたい身近な情報番組が放送時間の約六十パーセントを占めるという、まさに市民の情報局です。

十月一日、「鹿児島シティエフエム」が開局し、新しいFMラジオ放送がはじまりました。

赤崎義則

鹿児島シティエフエムの誕生

ふれあいの街がど



本市の情報文化がさらに進展します。

まごころ総合利用券の申請

◆まごころ総合利用券とは？
高齢者のための在宅福祉サービスを、より利用しやすくするために、平成6年度から開始した制度です。
この制度により、1回の申請で次の複数の在宅福祉サービスが、受けられるようになりました。

- ①デイサービス ②ホームヘルプサービス ③ショートステイ
④デイホーム ⑤ナイトケア ⑥ミドルステイ
⑦ホームケア ⑧訪問入浴

◆申請に必要なもの
原則として「申請書」と「健康診断書」が必要です。
※ホームヘルプサービス、訪問入浴の利用については健康診断書は不要ですが、ホームヘルプサービスについては生計中心者の所得税がわかる書類が必要です。
◆詳しくは、高齢者福祉課・谷山福祉課にお問い合わせください。

デイサービスセンター一覧表

Table with 4 columns: 施設名, 住所, 電話番号. Lists various day service centers like 清谿園, 泰山荘, ひまわり園, etc.

体の弱い高齢者やねたきりの高齢者などをリフト付バスで送迎し、日常動作訓練や入浴、給食、レクリエーションなどのサービスを提供する事業です。
本年九月一日、小野町に「デイサービスセンター高喜苑」がオープンし、市内のデイサービスセンターは十二施設となりました。



▲利用者の自宅近くからデイサービスセンターまでバスで送迎します。

利用者募集

デイサービス事業

よる送迎に支障がなく、入浴できる状態の人
※送迎の関係上、利用できる施設には地域的制限があります。
【利用申請】
本市デイサービス事業の利用申請(まごころ総合利用券の申請)をしてください。
【サービス内容】

本市では、「鹿児島市高齢者保健福祉計画(21輝きプラン)」に基づき「在宅福祉サービス」「生きがいづくり」「高齢者医療」など、さまざまな高齢者福祉施策に積極的に取り組んでいます。
今回は、それらの施策のうち「在宅介護支援事業」の一つである「デイサービス事業」についてお知らせするとともに、「在宅介護リフレッシュ事業」への参加者を募集します。
【高齢者福祉課】

在宅介護を支援するために
在宅介護リフレッシュ事業
デイサービス事業

【利用できる回数】
原則として一人週一回
【利用料金】
一回につき七百円
【問い合わせ】
高齢者福祉課、谷山福祉課、または左表の各デイサービスセンターへ



▲その他、ゲームや合同体操などで楽しい時間を過ごしていただきます。



▲健康チェックのあと、入浴したり昼食を楽しんでいただきます。



▲福祉機器展示相談センター見学

【主な内容】
無料
【対象】
ねたきりや痲痺ほうの高齢者を家庭で介護している人
【宿泊場所】
霧島ハイツ(始良郡霧島町)
【費用】
無料

【期間】
十月二十七日(月)〔九時三十分出発〕二十八日(火)〔十二時着〕の一泊二日
※出発、解散場所は市役所前です。
【対象】
ねたきりや痲痺ほうの高齢者を家庭で介護している人
【宿泊場所】
霧島ハイツ(始良郡霧島町)
【費用】
無料

【募集人員】
五十人(超えたら抽選)
【申し込み】
はがきに介護者と介護を受けている人の①住所、②氏名、③年齢、④電話番号、⑤介護者と介護を受けている人の関係、⑥介護期間、⑦ショートステイまたはホームヘルプサービスの希望を書いて十月十五日(消印有効)までに、〒892山下町十一-1 高齢者福祉課へ
※電話での申し込みもできます。
なお、まごころ総合利用券を持っていない人で、今回初めてショートステイまたはホームヘルプサービスを利用する人は、まごころ総合利用券の交付申請も併せて必要です。

ご利用ください！
ガイドヘルパーの派遣

ひとりでの外出が困難な重度の視覚障害や脳性まひなどの全身性障害者(身体障害者手帳1級・2級の所持者)に対して、次のような場合にガイドヘルパーを派遣します。ご利用ください。

- ①病院、診療所などへ受診のために外出するとき
②福祉事務所など公的機関へ用務のために外出するとき
③市民大会など各種行事に参加するために外出するとき
④学校行事に参加するために外出するとき
⑤公的機関などが行う研修、講座などに出席するために外出するとき
⑥奉仕的活動、文化教養的活動のために外出するとき
⑦冠婚葬祭のために外出するとき など
【障害者福祉課】

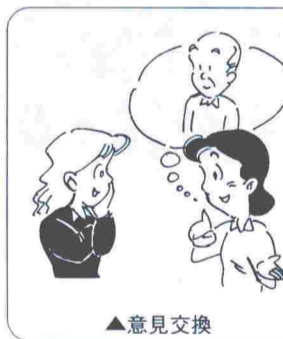

▲意見交換



▲介護技術講習

第6回福祉ふれあいフェスティバル

市と市社会福祉協議会では、障害者、ボランティア、高齢者、児童をはじめ多くの市民、各福祉関係団体や社会福祉施設が多彩な催しを通して相互に交流し、その中で福祉に対する関心と理解を深めていただくために、第6回福祉ふれあいフェスティバルを11月9日(日)に鹿児島アリーナで開催します。
今回も楽しい催しがいっぱい！市民の皆さんの参加をお待ちしています。

ボランティア募集

この催しは、毎回多くのボランティアの方々によって運営されています。今回も障害者の介助、会場設営、案内、清掃や迷子の世話など、前日の準備と当日の運営にボランティアとして参加、ご協力いただける方を募集しています。

ご協力いただける方は、10月24日(金)までに福祉ふれあいフェスティバル実行委員会事務局(地域福祉課内)にご連絡ください。

◆申し込み・問い合わせ
〒892 山下町11-1
福祉ふれあいフェスティバル実行委員会事務局(地域福祉課内)

ボランティア募集

★今回のフェスティバルの主な催し★

- 【メインアリーナ】
◆ボランティア体験などの発表
◆ふれあいコンサート/ポニージャックス
◆手話落語/古今亭菊千代
◆講演/小林完吾(フリーアナウンサー) 演題「みんな、同じ」 など
【エントランスホール】
◆福祉機器・介護用品の展示・相談
◆障害者の絵画展 など
【サブアリーナ・会議室】
◆障害者(児)とのスポーツ交流(ふうせんバレーボール大会)
◆障害者の体験談
◆障害児のためのおもちゃ図書館
【外廊・内廊】
◆福祉施設製作展示即売 ◆福祉写真展 など
◆盲導犬の働き紹介
【屋外ステージ・広場】
◆電磁戦隊メガレンジャーショー ◆ピエロショー
◆わくわくバザー ◆ちびっこのチャレンジ広場
◆障害者施設との交流コーナー(木工体験など)
◆模擬店 ◆障害者とのふれあい茶会 など

市職員募集

【職種および受験資格】

- 上級職(化学)
昭和47年4月2日以降に生まれた人で、大学などを卒業または卒業見込みの人
●初級職(一般事務、土木)
昭和53年4月2日以降に生まれた人で、高校などを卒業または卒業見込みの人
●技能労務A(清掃作業員など)、技能労務B(調理員など)
昭和51年4月2日から昭和55年4月1日までに生まれた人で、高校などを卒業または卒業見込みの人(技能労務Bは女性に限ります。)
※障害者の場合は、各職種の年齢の上限を2歳引き上げます。

【申込期限】平成9年10月13日(月)17時まで
【第1次試験日】平成9年10月26日(日)

【受験申込書と試験案内】

人事課、東別館1階総合案内、各支所、出張所などにあります。郵便で請求する場合は、封筒の表に「試験案内請求」と朱書きし、130円切手をはったあて先明記の返信用封筒(角形2号)を同封の上、人事課までお送りください。

【問い合わせ】
〒892山下町11-1 鹿児島市役所人事課(本館2階)

ごみは分別して 透明ごみ袋で!



みんなで
完全実施を
達成しましょう!

ごみ袋が透明に変わりました。

透明ごみ袋によるごみ出しが本格実施されてから半年が経過しました。

市民の皆さんのご協力により、ほとんどのごみが透明ごみ袋で出されるようになり、100%実施まであと一歩のところまで来ています。

皆さんの、さらなるご協力をお願いします。

【清掃部管理課】

ごみ減量インフォメーション ごみ減量ショー!

楽しいショーです
みんなで来てね!



ごみ減量運動のシンボルマスコットの「ストップくん」と「ダイエットちゃん」による劇やごみ減量クイズなど、ごみ減量をテーマに楽しいショーを開催します。また、ごみ減量児童作品コンクール入賞作品の展示もあります。

皆さんで、お気軽にご来場ください。

【日時】10月19日(日)10時~16時

【会場】ダイエー鹿児島店 中央モール

【清掃部管理課】

再生品の使用促進に ご協力を!



リサイクルは、資源の有効活用によりごみを減らすという意味において、たいへん有効な手段です。このリサイクルは、回収された資源物が製品を作る原料として再利用されるとともに、できあがった再生品を消費者が使用するという一連の流れが途切れることなく循環することで、大きな効果を生み出します。

しかし、現時点においては、再生品の使用量が伸びないため、このリサイクルの流れが円滑に循環しているとは言えない状況にあります。

リサイクルを進めるため、再生品の積極的な使用をお願いします。

【清掃部管理課】

来年1月から 缶とびんの分別収集開始

平成10年1月から
缶とびんの分別収集を
開始!!



●缶/中を簡単に水洗いしてください
●びん/栓、ふた、キャップをはずして簡単に水洗いしてください

透明ごみ袋へ かごしま市

本市では、平成10年1月から全地域一斉に「缶とびん」の分別収集を開始します。

現在、週1回出していた「もやせないごみ」を各家庭で「缶とびん(飲み物や食べ物が入っていたものに限り)」と「その他のもやせないごみ」に分別し、それぞれを隔週に出していただくこととなります。

なお、「缶とびん」は一緒にまとめて一つの透明袋に入れて、現行のごみステーションに出していただくこととなります。

市民の皆さんのご理解、ご協力をお願いします。

【清掃部管理課】



ごみ問題と生活環境を考える

リサイクル市場

本市では、ごみ減量意識を高めるため、リサイクル市場を開催します。フリーマーケット、大型リサイクル品の提供、「ストップくん」と「ダイエットちゃん」によるキャラクターショーなど、楽しいイベントがあります。お気軽にご参加、ご来場ください。

なお、リサイクル市場の開催日時、会場は次のとおりです。

【日時】
十一月十六日(日)
十時~十六時

【会場】
鹿児島港本港区中央ゾーン

●リサイクル市場の開催にあたり、現在、次の募集を行っています。

皆さんからのご応募、ご提供をお待ちしています。

フリーマーケット 出展者募集



家庭で不用になった日用雑貨や衣類、贈答品、手作り小物などの交換・販売によるリサイクルを体験してみませんか!
※仕入れ、販売などの営業行為はできません。

大型リサイクル品のご提供を

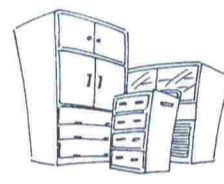

家庭で不用になった家具などで、まだ使用できるもの(修理、補修の必要のないや電気製品は除きます)がありましたら、十月三十一日(金)までに清掃部管理課にご連絡ください。リサイクル市場会場で希望者に抽選で提供させていただきます。

【清掃部管理課】

ご存じですか!

ごみ減量のための 補助金制度

などの市民団体に補助金を交付します。

生ごみ堆肥化容器 設置費補助金制度



台所の生ごみや落ち葉などを堆肥化する容器を購入、設置した市民に補助金を交付します。

【対象容器】

生ごみを安全で衛生的に堆肥化するふた付きの容器

【補助金額】

容器一基につき、購入価格の二分の一で、限度額は三千元
※一世帯二基まで補助します。

【申請期間】

容器購入後、三カ月以内

資源ごみ回収活動 補助金制度



資源ごみ回収活動を実施している町内会やあいご会、PTA

資源ごみ回収活動 実施団体登録

資源ごみ回収活動補助金の交付を受けるには、毎年度、団体登録が必要です。町内会やあいご会、PTA、スポーツ少年団などの市民団体であれば、登録できます。

【清掃部管理課】

保留地の公開抽選による売却

桜川第二地区土地区画整理事業施行区域内の保留地を公開抽選により売却します。

- ◆場所 市道小松原山田線沿い(東谷山六丁目・七丁目付近)
- ◆区画数 94区画
- ◆面積 87.20㎡~459.13㎡
- ◆価額 768万2,300円~8,651万2,200円
- ◆受付期間 10月6日(月)~10月31日(金)(土曜日、日曜日、祝日は除く)
- ◆受付場所 谷山支所4階会議室
- ◆抽選日 来年1月17日(土)・18日(日)

買い受け申込者の資格

- ★平成9年10月31日現在、本市に1カ月以上住所を有している人
- ★1世帯につき1人のみの申し込みとなります。
- ※ただし、次に該当する人は買い受け申し込みはできません。
 - 未成年者、禁治産者、準禁治産者
 - 破産者で復権を得ていない人
 - 市税を滞納している人
 - 前回の公開抽選で当選した人
- ◎詳しくは、お問い合わせください。

【谷山区画整理事務所 269-2111】

10月1日は「土地の日」

10月は「土地月間」です

「活かして使おう、大切な土地を! -土地はみんなの財産です-」

●一定面積以上の土地取り引きには、届け出が必要です。

国土利用計画法では、土地の投機的取り引きや地価の高騰を抑制し、乱開発を防ぐため、土地取り引きについて届出制を設けています。

一定面積以上の土地取り引きをしようとする場合は、あらかじめ土地売買等届出書を土地の所在する市町村長を経由して県知事に提出し、利用目的と取り引きの予定価格の審査を受けることになっています。

届け出を受けた県知事は、市町村長が受理してから6週間以内にその審査結果を通知しますので、その通知を受け取るまでは契約の締結をしてはなりません。

本市での土地取り引きの届出対象面積は、次のとおりです。

- 市街化区域 2,000㎡以上
- 市街化調整区域 5,000㎡以上

【土地利用調整課】

さあ、リフレッシュ
受講生募集
後期 勤労青少年教養講座

【問い合わせ】〒890 鴨池二丁目32-30
勤労青少年ホーム 255-5771

勤労青少年ホームでは、十二月から始まる後期教養講座の受講生を次のとおり募集します。新しい仲間と出会い、楽しい冬を過ごしませんか。
【対象】十五歳以上三十一歳未満の勤労青少年で、市内に住むか市内の事業所に勤務する人
【受講料】無料(教材費は実費負担)
【講座の内容】右表のとおり
【開講日】十二月一日(月)から曜日ごとに始まります。※「お菓子づくり」講座は二月二十六日(木)から始まります。
【申し込み】社会保険証か勤務先の身分証明書をもって、十一月十三日(木)～十一月二十五日(火)に、本人が直接窓口へ
※電話での申し込みはできません。

勤労青少年教養講座一覧 【時間】18:30～20:30

講座名	定員	回数	曜日	教材費(円)
家庭料理(月)	36	10	月	5,000
エアロビクス	36	10	月	1,000
パソコン	20	13	月	1,000
中級英会話	30	13	月	1,000
パッチワーク	30	13	月	6,000
家庭料理(火)	36	10	火	5,000
絵画	20	13	火	3,000
パソコン	20	13	火	1,000
裏千家	30	13	火	2,000
ペン習字	30	13	火	2,000
家庭料理(水)	36	10	水	5,000
着物着付け	20	13	水	6,000
ワープロ	20	10	水	1,000
カラーコーディネート	25	10	水	3,000
家庭料理(木)	36	10	木	5,000
青少年リファイン	36	10	木	1,000
メイクアップ	30	5	木	2,000
お菓子づくり	36	5	木	2,500
ボランティア入門	36	8	金	1,000
日本料理	36	10	金	5,000



「エアロビクス講座がホームで初めての受講です。サッカーに必要な持久力などを養いたいと思ったからです。
この講座は女性が多いけれど、明るくさわやかな雰囲気なので楽しいですよ。みんなスポーツが好きなんです。この後もまた、他のスポーツ講座を受けてみたいと思います。」
江平繁樹さん

※原則として一人一講座です。
※土曜日・祝日は休館日です。

11月1日は計量記念日
正しくはかって、楽しい生活
開設「計量のひろば」

お得な催しがいっぱいです。お気軽にお越しください。
◆催し
【家庭用計量器無料検査コーナー】
ご家庭のキッチンスケール、ヘルスメーター、ガラス製体温計などを無料で検査します。

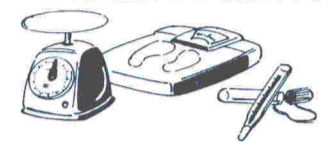

「あなたの計量器は大丈夫?」

※開催中、検査を受けた人のうち先着30人に粗品を差し上げます。
※計量器の簡単な修理も無料で行います。
【計量チャレンジコーナー】
おはじき111gを量らずにつかみ取っていただきます。「ピタリ賞」「勘度良好賞」などの景品を差し上げます。
【体力測定コーナー】
血圧、体脂肪などを無料で測定できます。
◆期日 11月1日(土)・2日(日)
◆会場 山形屋デパート
(1号館7階エレベーターホール前)

動物体重あてクイズ

平川動物公園のアンリーちゃん(インド象)の体重を当てよう!

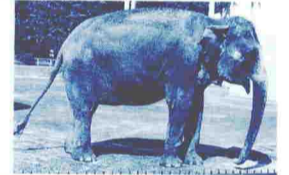

☆対象 象 小・中学生
☆賞品 1等1人、2等3人、3等10人に図書券と副賞を差し上げます。
☆応募 10月19日(日)から11月9日(日)13時までに、平川動物公園でご応募ください。(発表は11月10日(月)に行います)
※11月9日13時からアンリーちゃんの体重を測定します。
※11月9日は、小・中学生先着250人の入園料が無料になります。

参加者募集
チーム対抗「女性と計量のつどい」

日常生活に関連の深い長さや重さについて、日ごろの知識や正確度を試してみませんか。
●対象 市内に住む20歳以上の女性でつくる二人一組のチーム
●賞品 1位～5位のチームに特別賞、参加者全員に参加賞を差し上げます。
●日時 11月14日(金)13時～16時
●場所 中央公民館
●定員 35チーム70人
●申し込み はがきに二人の住所、氏名、年齢、電話番号を書いて、10月31日(必着)までにお申し込みください。

【申し込み・問い合わせ】
〒890 天保山町1-1
計量検査所 256-5633

●市民文化祭日程(10/7～11/30)●

催し	期日	時間	会場	入場料など
第21回鹿兒島合同写真展	10/7(火)～10/12(日)	9:00～17:00	鹿兒島市立美術館	入場無料
第46回鹿兒島謡曲連合大会	10/10(金)	10:00～16:00	山形屋文化ホール	入場無料
第26回鹿兒島市ふるさと芸能祭	10/19(日)	※詳しくは、右下欄をご覧ください。		
秋の各流いけばな展	10/22(水)～10/26(日)	10:00～19:00	山形屋文化ホール	入場無料
第75回南日本短歌大会	10/26(日)	11:00～17:00	南日本新聞社6階ホール	600円
鹿兒島オペラ協会第24回研究生演奏会	11/3(月)	14:00～17:00	中央公民館	一般800円 学生500円
煎茶大会		10:00～15:00	市民文化ホール4階・5階	1,000円
邦楽演奏会	11/9(日)	13:00～17:00	中央公民館	300円
第84回南日本薩摩狂句大会		10:00～16:00	わたなべレストセンター	500円
薩摩琵琶演奏大会	11/16(日)	13:00～17:00	鹿兒島市医師会館	入場無料
ジュニアバレエフェスティバル		13:00～16:00	中央公民館	1,000円
第70回南日本俳句大会		9:00～17:00	南日本新聞社6階大会議室	投句料1,000円
人形劇フェスティバル	11/23(日)	13:00～16:00	鴨池公民館	入場無料
詩吟剣舞道大会		10:00～16:00	中央公民館	入場無料
公民館音楽祭	11/29(土)	13:30～16:30	中央公民館	入場無料
秋の茶会	11/30(日)	10:00～15:00	仙巖園茶室(磯庭園)	1,500円

第45回
市民文化祭

今年も芸術の秋を彩る催しが繰り広げられます。市民の皆さんの日ごろの成果を、ぜひご覧ください。
【問い合わせ】文化課 227-1962

ふるさとの伝統とぬくもり(一)
第26回 鹿兒島市ふるさと芸能祭

日時 十月十九日(日)十三時三十分～十五時三十分
場所 中央公民館
入場料 無料
出演 田上上区棒踊り保存会、天吹同好会、山田鉦踊保存会、東桜島島廻節保存会、中山町下虚無僧踊保存会、貫見進一郎氏、ヤマダ・モダンダンスモダンバレエ研究所

市立鹿兒島女子高等学校民謡部
市立立山中学校吹奏楽部
【文化課 227-1962】

転居のときは水道局へご連絡を

★転居の前に、水道料金・下水道使用料の精算を
転居の3日前までに必ず水道局へ連絡し、水道料金・下水道使用料の精算をしてください。
このとき、「お客様番号」をお知らせくださると早く処理できます。番号は、料金の領収書や「使用水量等のお知らせ」に書いてあります。
★連絡しないままの転居にご注意
連絡しないまま転居すると「使用中」とみなされ、基本料金をお支払いいただくこととなります。
【問い合わせ】水道局収納課 257-7111

甲種防火管理者資格取得講習会

日時 11月6日(木)・7日(金)それぞれ9時～17時
場所 泉市町村自治会館(鴨池新町7-4)
申し込み 本市の消防署、各分遣隊に備えてある申込用紙でお申し込みください。
※案内文書、申込用紙は10月1日(水)から交付しています。
受付期限 10月21日(火)まで
受付場所 消防局予防課(市役所内)、中央消防署査察係、南消防署査察係
【問い合わせ】消防局予防課 222-0119

調査票のご記入はお済みでしょうか? 就業構造基本調査にご協力を

この調査は、雇用対策など行政施策の基礎資料を得ることを目的に、統計法に基づき10月1日現在を調査期日として行われるものです。

◇調査内容

15歳以上の世帯員の就業、不就業状況など

◇調査対象

市内の約2,800世帯
対象となった世帯には、9月に配布した調査票を統計調査員が回収にお伺いしますので、ご協力をお願いします。

【情報政策課統計係】

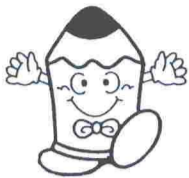

統計で 社会をキャッチ 未来をウォッチ

10月18日は「統計の日」

◆「統計の日」とは◆

統計の重要性について、国民の皆さんの関心と理解を深め、統計調査に、より一層ご協力いただくために、昭和48年に定められたものです。

◆10月18日の理由◆

日本最初の近代統計「府県物産表」に関する太政官布告が公布された明治3年9月24日を太陽暦に換算した日がこの日です。

◆統計調査とは◆

社会や経済などの実態を明らかにするために実施されますが、その結果は、国や地方公共団体の行政施策の基礎資料や、学術研究などの分野で幅広く活用されています。

◆統計調査員がお伺いします◆

現在、国や地方公共団体が各種統計調査を実施していますが、その多くは、統計調査員を通じて、市民や事業所の皆さんのご協力をいただいています。

◆プライバシーは厳守されます◆

統計調査から得られる情報を統計目的以外に用いることは、「統計法」で固く禁じられています。

これからも、統計調査に対する皆さんのご理解とご協力をお願いいたします。

【情報政策課統計係】

勤労婦人センター講座一覧

	講座名	定員	回数	曜日	教材費
午前の部	午前のパソコン	16	15	月	無料
	午前のワープロ	12	12	火	無料
	簿記会計	36	15	火	4,500円
	ヘルシークッキング	36	13	水	1回600円
	やさしい花作り	36	12	水	若干
10時~12時	基礎介護	36	10	木	1,800円
	着付け	36	12	金	若干
	洋裁	36	12	月	若干
	基礎医療事務	36	15	火	5,000円
	手編み	36	12	火	およそ3,000円
午後の部13時30分~15時30分	卓球	36	10	水	傷害保険代400円
	午後のワープロ	12	12	土	無料
	パッチワーク	36	12	月	若干
	バドミントン	20	10	火	傷害保険代400円
	生け花(小原流)	36	12	水	1回900円
夜間の部18時30分~20時30分	ワープロ教室	12	12	木	無料
	英会話	36	12	木	およそ1,000円
	パソコン教室	16	15	木	無料
	金曜日のパソコン	16	15	金	無料
	健康体操	36	10	金	無料

集い 語らい

講座生募集

勤労婦人センター後期講座

【問い合わせ】〒890 鴨池二丁目31-15
勤労婦人センター 255-7039

勤労婦人センター後期講座が十一月から始まります。ふれあいの輪を広げてみませんか。

【対象】市内に住むか市内の事業所に勤務する女性(学生は除く)※「基礎介護」講座は男性も受講できます。

【受講料】無料(教材費は実費負担)

【講座の内容】左表のとおり※定員を超えたら抽選

【開講日】十一月十日(月)から曜日ごとに始まります。

【申し込み】窓口で直接申し込み(はがき持参)か、往復はがきに次の事項を書いてお申し込みください。※はがきは一人一通

①希望講座名(第一・第二)②氏名(ふりがなも)③住所と電話番号④年齢⑤勤務先と電話番号⑥託児希望の有無(希望者は幼児の氏名と生年月日)※十一月一日

現在で二歳以上(就学児のみ)なお、返信用はがきにも郵便番号、住所、氏名を必ず書いてください。

【申込期限】十月十五日(水)必着※日曜日、祝日は休館日です。

センターでの受講は「美しい七宝焼」講座が初めてです。自分のセンスでいろいろなアクセサリを作ることができて、おしゃれに役立つかなと思います。また、いろんな人たちと打ち解けられて、気軽に参加できるのも魅力です。仕事の疲れなんか吹き飛ばしました。

赤田智美さん

「勤労婦人センター相談案内」仕事、家庭、健康、育児などお気軽にご相談ください。相談日 火・木曜日

消費生活センターだより

十月十七日は「貯蓄の日」 生活設計を立ててみませんか

「貯蓄の日」の由来

今月十七日は「貯蓄の日」。文献によると、この日は古来、新穀を神に捧げて感謝する(神嘗祭)日にあたりました。そこで、勤労の実りである新穀を大切にしようという趣旨から、昭和二十七年に始まりました。

「貯蓄の日」を機会に「長期の生活設計」を考えてみませんか?

長い人生の中には結婚、住宅教育、老後と、いくつもの大きな節目があります。また、不測の事態も起こりえます。人生八十一年時代といわれる今、これからの長い人生を心豊かに安心して過ごすために、また夢や生きがいのために、この機会に長期の生活設計を考えてみませんか。

生活設計のための提案

★日常生活を見つめ直してみませんか? 例えは家計簿を上手に使って上手なやりくり、無理や無駄の発見をしてみませんか。

★家族全員で話し合ってみませんか?

豊かさは計画性から

生活が豊かになった一方で、キャッシュカードやクレジットカードなどによるトラブルや自己破産など、無計画な支出による消費者トラブルが増えています。お金は、「使う」だけのものではなく、「貯める」「殖やす」「借りる」「備える」など多面的な性質があり、これらを計画的に行うことが大切です。心豊かな安心できる日々のために、計画的な消費や貯蓄に取り組みしましょう。

【問い合わせ】市消費生活センター 258-3611

くらしステップアップ講座

☆対象 市内に住む18歳以上の人
(2歳以上のお子さんは託児できます)

☆内容・日時

回	テーマ	期日	時間
1	暮らしを楽しむインテリア	11月13日(木)	13時30分
2	ふすまや障子を張り替える	11月20日(木)	〃
3	住まいのラクラクおそうじ	11月27日(木)	15時30分

☆場所 市消費生活センター
☆定員 50人(超えたら抽選)
☆受講料 無料
☆申込期限 10月20日(月)必着
☆申し込み方法 電話かはがきで住所、氏名、年齢、性別、電話番号を(託児希望の人はその旨も)お申し込みください。
☆申し込み・問い合わせ 〒890 鴨池二丁目25-1-31 市消費生活センター 258-3611

参加者募集 女性のための再就職準備セミナー

パソコンによるワープロ体験や求職に役立つ講演を行います。仕事に就きたいけれど、家庭の事情やいろいろな不安や迷いがあるという方、お気軽にご参加ください。

●日時 10月24日(金)
終日コース 9時30分~16時
一般コース 13時~16時

●日程
9:30(終日コース開始)
} パソコンによるワープロ体験
12:00
13:00(一般コース開始)
} 講演「自己診断のすすめ~能力の再発見」
16:00「企業が再就職女性に期待するもの」など

●参加費 無料
●定員 終日コース20人・一般コース80人
●申し込み 10月14日(火)までに住所、氏名、電話番号、コースをお電話ください。受講できる人には10月17日(金)にご連絡します。
●申し込み・問い合わせ 〒892 名山町9-1(県産業会館2階) 県女性就業援助センター 226-7218

10月は高齢者雇用促進月間

高齢者雇用促進大会

○内容 高齢者雇用優良企業などの表彰、講演、事業主向け高齢者雇用の相談コーナーなど

○日時 10月16日(木)13時30分から

○場所 城山観光ホテル

【ハローワークかごしま 250-6060】

本格的な高齢社会が到来し、活力ある社会を維持するために、高齢者の雇用就業の場を確保することは重要な課題です。市民の皆さんのご理解とご協力をお願いします。

忘れないでください。木のもつ優しさ、温もり、潤い...

10月8日は「木の目」です

木は公園の遊具施設や学校の床などにも多く使用され、子どもたちを優しく包み込んでいます。また、木材をふんだんに使って建てられた家や店は、生活に温もりと潤いを与えてくれます。

当たり前すぎて忘れがちな木の良さ。人に優しい一番身近な素材を、この機会に見直してみませんか。

【市木材需要拡大連絡協議会(中小企業課内)】

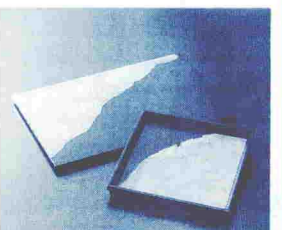

鹿児島市工芸展 市長賞

いよいよ本格的な秋を迎えました。秋はスポーツの秋、文化の秋、そして食欲の…など形容されるように、さまざまなことに取り組むのに絶好の季節です。野に山に、そしてさまざまなイベントが皆さんを待っています。家族で、友人同士で見て、触れて、体験してみませんか。何か新しいことを発見をしに出かけましょう。

今年のは どんな秋?! '97秋 行楽・イベント情報

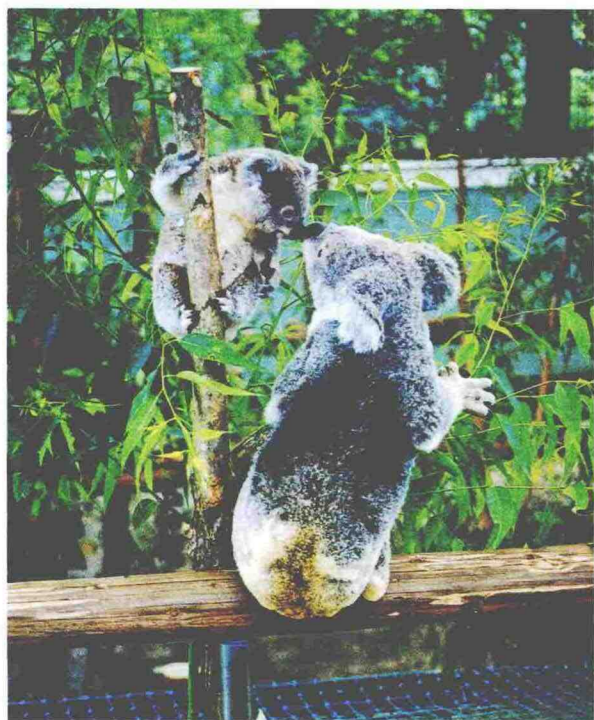

秋の動物公園まつり

期間:十月十九日(日)まで
ボートに乗って写真を撮ろう!
日時:十月十日(体育の日)・十二日(日)・十九日(日)・十四日(日)・十五日(日)
場所:ふれあいランド(平川動物公園内) 2326
 ◆谷山農林事務所 299・2111

みかん狩り

みかん狩りをみんなで楽しませませんか。
◆鬼塚望岳園(五ヶ別府町笠木)
期間:十月月中旬~十一月月中旬
電話:265・4206、265・2077、264・9254
◆新保果樹園(五ヶ別府町上笠木)
期間:十月月中旬~十一月月中旬
電話:264・9156
◆蔵野果樹園(五ヶ別府町川口)
期間:十月月中旬~十二月月中旬
電話:264・9262
◆山下果樹園(五ヶ別府町川口)
期間:十月下旬~十一月月中旬
電話:265・3878
◆上村果樹園(中山町野下)
期間:十月月中旬~十一月下旬
電話:269・1268
◆入園料:いずれも大人三百円、子ども百五十円

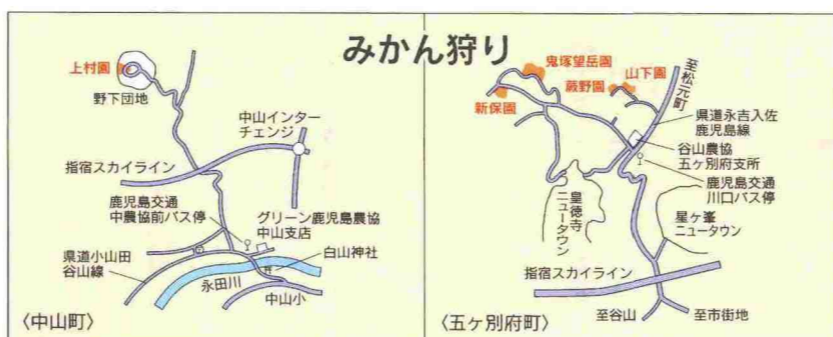

おはら祭日程表

11月1日(日)	夜まつり	18時 交通規制開始
		18時45分 総踊り
		21時05分 花火打上げ
		21時45分 交通規制解除
11月2日(月)	本まつり	9時30分 交通規制開始
		10時15分 音楽パレード
		10時55分 総踊り(午前の部)
		13時 音楽パレード
		13時55分 総踊り(午後の部)
		15時50分 歩行者天国
		~17時
		17時30分 交通規制解除
11月3日(火)	文化の日	You 遊広場 10時20分~16時30分
		夜 祭 17時30分~19時30分

熱気あふれる 夜まつり

高見馬場からいづろ通りまでの電車通り約七百四十メートルが踊りゾーンになります。「おはらおこし太鼓」の共演を皮切りに、「おはら祭」、「はなや祭」の軽快なリズムに乗って「総踊り」が行われ、最後は「打ち上げ花火」で締めくくられます。また、夜まつりと並行して十八時三十分から、県文化センターにおいて「98ミス鹿児島証式」など、盛りだくさんの催しがあります。

朝から夜まで お祭り天国

高見馬場から市役所までの電車通り約千四百八十メートルが踊りゾーンになります。十時十五分からの「音楽パレード」を皮切りに、「総踊り」や「歩行者天国」での催しなど、終日楽しめるお祭り天国です。総踊り終了後は、踊りゾーンが歩行者天国として開放され、四カ所の仮設舞台でステージショーなどの催しが行われます。

11月2日 3日

第46回

おはら祭



市役所前のみもと大通り公園では、「You遊広場」が設けられています。

宮川の秋を楽しむ

日時:十一月八日(土) 九時三十分~十五時三十分
場所:宮川野外活動センター
対象:市内に住む小・中学生とその家族
内容:いも掘り、押し花づくり、炊飯活動
定員:三十家族(超えたら抽選)
経費:一人三百円(保険料、材料代など)
申し込み:往復はがきに住居所、参加者全員の氏名、続柄、性別、年齢(学年)、電話番号を書いて、十月二十四日(金)まで、〒892山下町六-1 生涯学習課 227・1961

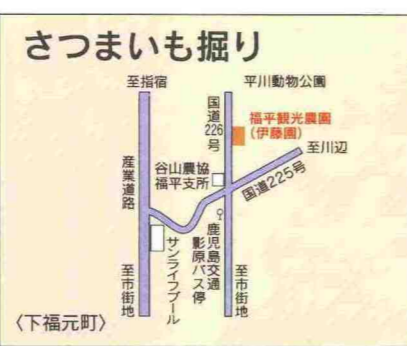

さつまいも掘り

みんなで力を合わせて、さつまいも掘りに挑戦しませんか。
◆福平観光農園(下福元町影原)
期間:十月下旬~十一月下旬
電話:261・4410
◆入園料:十坪未満は坪当たり五百円、十坪以上は坪当たり五百円
 ◆谷山農林事務所 299・2111



吉野の秋を楽しむ

親子で「からいも料理」に挑戦しよう。
日時:十一月二十二日(土) 十時~十四時十五分(雨天決行)
場所:市立少年自然の家
対象:市内に住む小・中学生

自然と語りあう!

第四回わんぱく集まれ
日時:十月二十五日(土) 十時~十四時十五分(雨天決行)
場所:市立少年自然の家
対象:市内に住む小・中学生
内容:さがせ吉野の秋(卒礼ヶ岡登山)、アスレチックを楽しむ

◆定員:百五十人(超えたら抽選)
◆持ち品:帽子、タオル、水筒、綿手袋、健康保険証の写し、材料代など
◆申し込み:往復はがきに住居所、参加者全員の氏名、性別、氏名、年齢、電話番号を書いて、十一月十五日(土)必着までに〒892吉野町一〇七八-4市立少年自然の家「吉野の秋を楽しむ親子のつどい」係 244・0333へ

海づり公園イベント

【問い合わせ】与次郎二丁目九-11 250・3822

親子釣り大会

日時:十月十九日(日) 七時~十六時(計量締め切り)
対象:当日入園の親子ペア
申し込み:当日海づり公園で受け付け

子ども釣り教室(上級編Ⅱ)

日時:十月二十五日(土) 十時~十四時
対象:小・中学生(小学生は保護者同伴)
内容:釣り教室および実技指導
定員:五十人(当日受け付け)

女性釣り教室

日時:十一月七日(金) 十時~十四時(受け付けは九時三十分から)
対象:女性
内容:釣り教室および実技指導
定員:百人(超えたら抽選)
費用:参加および釣り竿の貸し出しは無料(エサ、オモリ、ハリなどは自己負担)
申し込み:往復はがきに住居所、氏名、電話番号を書いて、十月二十四日(金)必着までに海づり公園へ



秋の木市

期間:十月十五日(水)~十一月十六日(日)
会場:甲突川左岸緑地帯(市民広場)
主な展示品:庭園樹、緑化樹、草花、観葉植物、苗木類、ラン、オモト、盆栽、果樹苗木、金魚、小鳥など
催し物:樹木の名当て大会(十月十九日(日) 十四時から)「花とみどりのコンクール写真展」(十月二十日(月)~二十六日(日))
花と緑の相談所:十月二十六日(日)、十一月一日(土)の十日から
場所:甲突川左岸緑地帯(市民広場) 258・8600

10月25・26日 谷山ふるさと祭 鹿児島市合併30周年記念

第18回 谷山ふるさと祭

おはら祭の地域祭として、今年で十八回目を迎える「谷山ふるさと祭」は、鹿児島市合併三十周年を記念して実施されます。

前夜祭

日時:十月二十五日(土) 十八時三十分~二十時
会場:谷山サザンホール
内容:合併三十周年記念式、歌謡ショー、日本舞踊、抽選会など

本祭

日時:十月二十六日(日) 十時三十分~十六時
会場:谷山電停前(下松崎交差点)

◆経費:一人八百円(傷害保険料、食費など)
 ◆申し込み:往復はがきに住居所、氏名、性別、年齢、電話番号を書いて、十月三十一日(金)必着までに〒892吉野町一〇七八-4市立少年自然の家「白銀坂の旅」係 244・0333へ

◆期間:十月十六日(日)~十月二十五日(土) 十四時から(種苗の無料配布)十月三十一日(金) 十一時三十分および十四時(グリーン展示)十月三十一日(金) 十一時から
 ※会場内の駐車場には十分なスペースがありません。車でこまめの場合には指定の民間駐車場をご利用ください。なお、土・日曜日、祝日は会場周辺の交通が規制されますので、ご注意ください。
問い合わせ:農林課またはNTTハローダイヤルかごしま 258・8600



講習会 秋植え球根の育て方・楽しみ方

秋から春に向けて、庭土の改良など花木の生育に欠かせない基礎知識と秋植え球根の育て方・楽しみ方の講習会を開催します。
日時:10月18日(土) 10時~12時
場所:谷山サザンホール(2階会議室)
講師:瀬戸正徳氏(市花と緑の相談員)
 ◆どなたでも無料で参加できます。参加者先着200人にチューリップ、ユリなどの球根を差し上げます。
 ◆詳しくは、(財)市都市施設管理公社 257-7332へ
 ※ご来場の際はできるだけ公共交通機関をご利用ください。

宇宙の神秘を探る秋空の夕べ

日時:11月7日(金) 18時30分~20時30分
場所:錦江湾公園宇宙学習室
対象:市内に住む小・中学生とその家族
内容:宇宙についてのお話と星座観察
講師:森本雅樹氏(鹿児島大学教授)ほか
定員:20家族(超えたら抽選) ◆参加料 無料
申し込み:往復はがきに住居所、参加者全員の氏名・続柄・年齢(学年)、電話番号を書いて、10月24日(金)必着までに〒892 山下町6-1 生涯学習課 227-1961へ

ふるさと考古歴史館 ファミリー体験学習教室

日時:11月2日(日)・9日(日)・16日(日)・23日(日)・30日(日)
時間:午前部:10時~12時、午後部:14時~16時
場所:ふるさと考古歴史館
対象:市内に住む小・中学生とその保護者
内容:古代のペンダント(菊玉)づくり
 各回とも30人(超えたら抽選) ◆参加料 無料
申し込み:往復はがきに希望日時(午前部・午後部)、住所、参加者全員の氏名、電話番号を書いて、10月24日(金)必着までに〒891-01 下福元町3763-1 ふるさと考古歴史館 266-0696へ

観光優良従事者を推薦してください!

【推薦対象者】
 ・観光事業に従事する人で、10年以上同一の事業所に勤務し、かつ、業務に誠実で他の模範となる人
 ・上記の他、特に表彰するにふさわしいと認められる人

●あなたの事業所に観光功労者表彰の対象となる観光優良従事者はいらっしゃいませんか。
 ●推薦の受付期限は10月31日(金)必着です。詳しくはお問い合わせください。
<観光課>

お知らせのひろば

問い合わせ

- 鹿児島市役所 224-1111
谷山支所 269-2111
伊敷支所 229-2111
東桜島支所 221-2111
吉野出張所 243-0575
教育委員会 227-1921
市立病院 224-2101
消防局 222-0119
交通局 257-2111
水道局 257-7111

今月の納期

市県民税 第3期
国民健康保険税 第5期
納期は10月31日まで

市民相談

相談は無料

- 市民生活課
一般相談
法律相談
谷山支所相談係
伊敷支所

市政広報番組

- KKB「かごしまシティチャンネル」
KYT「ホットラインかごしま」
MBC「市民のひろば」
KTS「ぐっとグッドかごしま」

募集

市営施設見学会

日時：10月29日(水)8時30分～15時
見学会：多目的屋内運動場、市立図書館、都市農業センター、竹産業振興センター

おさかな料理教室

対象：20代～30代の女性
内容：魚を主にした料理2～3品の実習と試食

青年海外協力隊

対象：20歳～39歳の日本国籍を持つ人
派遣地域：アジア、アフリカ、中近東、中南米、大洋州、東欧

案内

住民実態調査にご協力

住民基本台帳(住民票)を整備するための調査です
調査区域：桜ヶ丘一丁目、魚見町、小原町、上福元町

市民ギャラリー

別館1階
10月13日(月)～17日(金)：市母子寡婦福祉会作品展

Table with 2 columns: 対象 (対象), 限度額(万円) (限度額). Rows include 除却費など, 建築費, 土地取得費, 造成費.

建築指導課

家屋の取り壊しや住宅用地の利用状況変更などは届け出を
固定資産税は、毎年1月1日現在の土地、家屋、償却資産の所有者に課税されます

井戸・受水槽の衛生管理

井戸やその周辺を清潔に保持するため、定期的な点検や水質検査を行います

鹿児島県の最低賃金の改定

最低賃金額：日額4627円、時間額579円
最低賃金は、精進手当、通勤手当、家族手当は算入されません

倒産関連の融資制度

大口倒産が発生した場合に中小企業者の連鎖倒産を防止するための融資制度です

同和对策室

一日合同行政相談所開設
日時：10月23日(木)10時～15時

赤い羽根共同募金 (12月31日まで)
お寄せいただく寄付金は身近な福祉に役立てられます

第23回看学祭

市立高等看護学校の学園祭です
テーマ：「生活習慣病！あなたは大丈夫ですか？」

中央卸売市場の臨時休市

青果市場 10月22日(水)
魚類市場 10月15日(水)

高齢者の交通事故を防ぎましょう
歩行中の事故が大半を占めています
道路を横断するときは、必ず横断歩道を渡りましょう

交通災害共済 1年600円の会費で最高120万円の見舞金
交通災害共済は、会員が交通事故で被害を受けた場合に、会員相互で助け合う市民の共済制度です



鹿児島アリーナ健康体力相談

◇医師によるカウンセリングと運動指導 ◇日時：10月18日(土)・22日(水)、11月6日(木)・12日(水)の14時～16時 ※予約制で1日3人まで

◇場所：鹿児島アリーナ ◇相談は無料 ◇申し込み：市民スポーツ課285・2244へ

第3回レディース水泳教室 ◇対象：市内に住む18歳以上の女性で初心者(学生を除く) ◇日時：11月6日・11日・13日・18日・20日の14時～16時(全5回) ◇場所：鴨池公園室内温水プール ◇内容：水に慣れる、顔を付ける、目を開ける、簡単な泳法を身に付ける ◇定員：70人(超えたら抽選) ◇参加は無料(ただし、スポーツ安全保険料400円が必要) ◇申し込み：往復はがきに住所、氏名、年齢、性別、電話番号を書いて、

第2回ナイターテニス教室 ◇対象：市内に住む18歳以上の初心者(学生を除く) ◇日時：11月4日・27日の毎週火・木曜日(8回)の18時30分～20時30分 ◇場所：東開庭球場 ◇内容：テニスの基礎知識および基本技術の習得、ゲームなど ◇定員：40人(超えたら抽選) ◇参加は無料(ただし、スポーツ安全保険料400円が必要) ◇申し込み：往復はがきに住所、氏名、年齢、性別、電話番号を書いて、

高年齢者とファミリーゲートボール大会 ◇対象：市内に住んでいる高年齢者とその家族(子どもから大人まで) ◇日時：10月19日(日)9時～15時 ◇場所：永吉中央公園(鹿児島アリーナ隣) ◇チーム編成：1チーム7人(選手5人・交代者2人) ※ただし、年齢構成などの規定があります。また、いくつかの家族でチームを編成しても可 ◇参加は無料 ◇申し込み：所定の申込書に必要事項を書いて、10月13日(必着)までに〒890鴨池二丁目11-13市ゲートボール協会256・5868へ(市民スポーツ課285・2244)

楽しい親子読書入門 ◇対象：市内に住む小・中学生とその保護者 ◇内容：楽しい親子読書のすすめ方(講義と演習) ◇日時：10月25日(土)14時30分～16時30分 ◇場所：市立図書館2階研修室 ◇定員：20組(40人) (超えたら抽選) ◇受講は無料 ◇申し込み：(市民体育館261・5115)

第4回パソコン基礎講座 ◇対象：社会教育指導者および18歳以上の市民で2日間とも受講できる人 ◇日時：11月4日(火)・5日(水)の9時30分～16時 ◇場所：学習情報センター(市教育総合センタ15階) ◇定員：20人(超えたら抽選) ◇内容：パソコンの基本操作、図形ソフトや表計算ソフトなどの利用方法 ◇受講は無料 ◇申し込み：(市民体育館261・5115)

日曜美術講座 ◇内容：油彩画(風景画) ◇日時：10月26日(日)10時～17時 ◇場所：中央公園(雨天時は市立美術館) ◇対象は市内に住む人(初心者可) ◇講師：加治屋節子氏(白社会会友、甲陵高校教諭) ◇定員：25人(超えたら抽選) ◇受講は無料(材料代は実費) ◇申し込み：往復はがきに住所、氏名、年齢、電話番号を書いて、10月15日(必着)までに〒892城山町4-36市立美術館224・3400へ

移動劇場 アマチュア劇団による人形劇や紙芝居などをあひご会や町内会などでぜひご利用ください。 ☆上演日 10月～来年3月の日曜日(第3日曜日を除く) ☆費用 無料(会場借上料は各自負担) ☆上演時間 約1時間 【文化課227-1962】

市民体育館 生き生き健康スポーツデー ◇場所：市民体育館(和田町935) ◇参加は無料

往復はがきに講座名、住所、氏名(ふりがな)、電話番号を書いて、10月21日(必着)までに〒892山下町6-1学習情報センター227・1925へ

東南アジア交流シンポジウム

～東南アジアの人たちと交流を深めてみませんか～

★日時…10月25日(土)14時～16時
★場所…稲盛会館ホール(鹿児島大学工学部内)

★内容…インドネシアとマレーシアから招いたフレンドシップパートナーによる各国の文化や風土の紹介、意見交換など

★定員…250人(超えたら抽選)
★入場料…無料

★申し込み…電話か、はがきに「東南アジア交流シンポジウム希望」の旨と、住所、氏名、電話番号を書いて10月17日(消印有効)までに申し込む

【国際交流課】

台風19号による被災者の皆様へ

先月の台風19号により被災された皆様に、心からお見舞いを申し上げます。市では次の制度を設けていますのでご活用ください。

◆市税の減免
被害の状況によっては、市県民税、固定資産税、国民健康保険税などの市税が減免されます。お早めにご相談ください。

【市民税課・資産税課・国民健康保険課・各支所税務課(係)】

◆国民年金保険料の免除など
住宅や家財に被害を受けて、国民年金保険料を納めることが困難になった人は、保険料の免除制度があります。
国民年金手帳、国民年金証書および納付通知書を紛失した人はご相談ください。

【国民年金課・各支所国民年金担当係】

◆被災された中小企業者への融資制度
融資額…1,500万円以内
融資期間…(運転資金)7年、(設備資金)10年
融資利率…年2.6% ●保証料率…年0.75%
取扱金融機関…鹿児島銀行、南日本銀行、鹿児島信用金庫、鹿児島相互信用金庫、鹿児島興業信用組合、商工組合中央金庫鹿児島支店

【中小企業課】

ご活用ください 市民大学の社会人入学制度

生涯学習へのニーズが高まるなか、一度社会に出たあと、再び大学で学びたい人のための制度です。

大学名	学 科	選考方法・期日	対 象 者
鹿児島経済大学 261-3211	経済、産業社会、経営、社会福祉	小論文面接 12/10	23歳以上で5年以上の社会人経験者
鹿児島県立短期大学 220-1111	商経	小論文面接 1/29	22歳以上の社会人
鹿児島女子短期大学 254-9191	児童教育、教養、生活科	小論文面接 12/5	22歳以上の女性
鹿児島純心女子短期大学 253-2677	生活、英語	小論文面接 第1期11/26 第2期2/6	22歳以上の女性
鹿児島短期大学 255-1271	教養、児童教育、音楽	作文面接ほか 12/5 12/5,6	22歳以上の女性

※詳しくは、各大学へお問い合わせください。
【生涯学習課227-1961】

科学館宇宙劇場

★オムニマックス映画

「アラスカ」
～きびしい大自然に生きる動物たち～
(10月1日から)

アラスカのきびしく美しい大自然とそこに生きるクジラ、シロクマ、トナカイなどの動物たちが、命のふしぎさ、きびしさ、美しさを実感させてくれます。



★プラネタリウム番組

秋番組「はるかなるすい星の旅」
(11月30日まで)

長い周期でやってきて、夢を与えてくれた百武すい星、ハール・ポップすい星。
すい星はどこで生まれ、どんな旅をしてくるのでしょうか。宇宙と私たちのきずなを深めてくれたすい星のロマンがよみがえります。

【市立科学館250-8511】

市民文化ホール・自主文化事業

国内外の一流舞台芸術を、市の補助によりお求めやすい料金でご覧いただけます。

公演名	公演日時	会 場	入場料金	内 容 等
民謡・民舞 秋まつり	11月29日(土) 昼14時開演 夜18時開演	市民文化ホール(第2)	S席：4,000円 A席：3,500円 ※チケット発売中	民舞界と民謡界の大御所が繰り広げる、唄あり、踊りありの豪華なステージ。
熊本マリ ピアノリサイタル	12月13日(土) 18時30分開演	市民文化ホール(第2)	S席：3,000円 A席：2,500円 ※チケット発売中	TV番組「旅に夢中」、FM番組「クラシック・サロン」などに出演、幅広く活躍中。
ベルゲン・フィルハーモニー管弦楽団	2月14日(土) 18時30分開演	市民文化ホール(第1)	S席：7,000円 A席：6,000円 B席：5,000円 ※11月14日発売予定	大作曲家グリーグが自ら音楽監督を務め、230年余りの歴史を誇る北欧の名門オーケストラ。超豪華な内容。
森公美子 ちょっとポップなコンサート	3月7日(土) 18時30分開演	谷山サザンホール	全席指定 4,500円 ※12月7日発売予定	楽しいトークを交えながら、誰もがよく知っているおなじみの名曲の数々を披露。

【市民文化ホール 257-8111】

新1年生の健康診断手続きはお早めに!

○来春小学校に入学予定の子ども(平成3年4月2日～平成4年4月1日生まれ)のいる家庭に教育委員会から「就学時健康診断通知書」を郵送します。
※10月下旬に郵送する予定です。
通知書が届かない場合や不明な点については、お問い合わせください。
○保護者は「就学時健康診断通知書」を、指定された小学校へ期間内に提出して、就学時健康診断についての説明を受けてください。



【保健体育課 227-1951】



児童手当

◇児童手当は、家庭における生活の安定と児童の健全な育成および資質の向上のために、3歳未満の児童を養育している人を対象に、所得が一定額未満の場合に支給されています

◇児童手当の支給は請求の翌月分から開始しますので、対象の人は早めに手続きをしてください。なお、公務員は自分の職場で申請してください

◇申請は、本庁、各支所、出張所で受け付けています

◇認定通知書を受け取った人のうち「特例給付」と記載されている人は、被用者年金に加入していることが支給の条件です。会社を退職した場合などは、速やかに消滅の届け出をしてください

◇児童手当、谷山福祉課

◇児童扶養手当

◇対象：父親のいない(父親が重度障害者の場合を含む)18歳以下の児童の母親や、母親にかわってその児童を養育している人

◇未申請の人は、早めに手続きをしてください(所得制限があります)

◇児童手当、谷山福祉課

◇特別児童扶養手当

◇対象：精神または身体に重度または中度の障害がある20歳未満の児童を養育している人(児童福祉施設などに入所中の場合は除く)

◇未申請の人は早めに手続きをしてください(所得制限があります)

◇児童手当、谷山福祉課

【すこやか育児相談】◇電話による育児相談 ◇相談時間は毎週月曜日から金曜日の9時～16時 ◇問い合わせ：市保育園協会239・7000 ◇児童家庭課

◇母子家庭や寡婦、父子家庭の人が日常生活において緊急な場合、母子家庭等たすけあい資金の貸し付けを行っています

◇詳しくは母子家庭福祉課223・4951または児童家庭課へ

◇母子家庭や寡婦の経済的自立の助成および児童の健全育成を図るための貸付制度です

◇対象：①母子家庭の母 ②父母のいない児童 ③寡婦

◇種類：修学資金や就学支度資金、技能習得資金など母子福祉資金として13種類、寡婦福祉資金として12種類があります

◇詳しくはお問い合わせください

◇児童家庭課、谷山福祉課

◇各種手当の振り込み

◇平成9年8月～10月分の特別障害者手当、障害児福祉手当および経過の福祉手当を11月10日(月)に受給者の指定口座に振り込みます

◇障害者福祉課、谷山福祉課

◇日常生活用具給付種目の追加

◇追加種目：歩行時間延長番号機用小型送信機 ◇対象：視覚障害2級以上の身体障害者

◇障害者福祉課、谷山福祉課

◇重度心身障害者手当の申請

◇平成9年度市民福祉手当のうち「重度心身障害者手当」(年額2万4千円)の申請を10月1日から受け付けています

◇この手当は毎年申請しないと支給されません。昨年申請した人も改めて申請してください

◇支給対象者：10月1日現在で、引き続き1年以上市内に居住し、次のいずれかに該当する20歳以上の人

①身体障害者手帳1級・2級の所持者 ②療育手帳A1・A2・B1の所持者 ③心身の障害が①、②と同程度以上と認められる人

※ただし、特別障害者手当などの受給者および福祉施設に入所中の人は除く

◇申請できる人：本人か介護している人 ◇必要なもの：①身体障害者手帳療育手帳または障害(基礎)年金証書

②申請者名義の銀行預金通帳 ③印鑑(朱肉を使うもの)

※申請書は障害者福祉課、各支所、出張所にあります

◇障害者福祉課、谷山福祉課

◇生活福祉資金の貸し付け

◇市内に居住し、市県民税が原則として年額4000円未満

◇非課税の世帯に、事業資金、修学資金などを貸し付けます

◇返済金は除きます ◇申し込みは随時(毎月10日締め切り)

◇相談は民生委員または市社会福祉協議会市役所分室、谷山支所分室(谷山支所内)へ

◇寄付受付

◇香典返し寄付、一般寄付を受け付けています

◇市社会福祉協議会 223・0704

◇老齢福祉年金受給者の皆さんへ

◇老齢福祉年金受給者は、入院時一部負担金の減額と外来薬剤一部負担金の免除を受けることができます

◇減額や免除を受けるには認定が必要で、該当者は早めに申請してください

◇対象：市民税非課税世帯に属する老齢福祉年金受給者(おおむね明治44年4月1日以前に生まれた人で、受給停止中の人は除く)

◇認定日：申請した月の初日

◇申請に必要なもの：健康保険証、老人医療受給者証、老齢福祉年金証書、印鑑

◇受付場所：高齢者福祉課、各支所

◇高齢者福祉課

◇引揚者の皆さんへ

◇税関では、戦後、海外から引き揚げた人からお預かりした通貨や証券類の返還を行っています

◇半数以上はまだ返還請求がなく、保管されたままになっています

◇まだ返還請求をしていない人は、早めに税関へお問い合わせください

◇返還請求は引揚者本人のほか、家族でもできます

◇問い合わせ：鹿児島税関支署総務課260・3125

◇国民年金

◇国民年金には、所得が少ないときや、病気、失業などで保険料の納付が困難なときに、納付を免除する制度があります

◇免除の手続きをしておくと、年金受給の権利が保障されます

◇希望する人は早めの手続きをしてください

◇手続きは毎年度必要です

◇免除が承認されると次のような措置が受けられます

①免除期間分の保険料は10年前までさかのぼって納めることができます

②免除の期間については、保険料を納めたときの3分の1の老齢基礎年金が受けられます

◇国民健康保険

◇職場の健康保険に加入している人やその扶養を受ける人、または生活保護法の適用を受けている人以外の人は、必ず加入しなければなりません

◇国民健康保険の被保険者となるのは、会社の健康保険をやめたときからです

◇国民健康保険加入の届出をしたときからではありません

◇国民健康保険への加入手続きは、国民健康保険の加入手続きを遅れると、法令の規定により、会社の健康保険などをやめた日までのさかのぼって最高3年分の保険料を納めることとなります

◇忘れずに国民健康保険への加入手続きをしてください

◇加入手続きには、職場の保険の喪失証明書、印鑑、身分を証明するもの(運転免許証、預金通帳、納税通知書など)を持参してください

◇国民健康保険課

◇国民健康保険への加入の手続きが遅れると、法令の規定により、会社の健康保険などをやめた日までのさかのぼって最高3年分の保険料を納めることとなります

◇忘れずに国民健康保険への加入手続きをしてください

◇加入手続きには、職場の保険の喪失証明書、印鑑、身分を証明するもの(運転免許証、預金通帳、納税通知書など)を持参してください

◇国民健康保険課

◇国民健康保険への加入の手続きが遅れると、法令の規定により、会社の健康保険などをやめた日までのさかのぼって最高3年分の保険料を納めることとなります

◇忘れずに国民健康保険への加入手続きをしてください

鹿児島市 戦没者追悼式

戦没者および一般戦災死亡者の遺族の霊を慰めるとともに、遺族の今後の健康を祈念する追悼式を開催します

日時 10月12日(日)13時～16時

会場 市中央公民館

【地域福祉課】

◆弁当の保管は高温多湿の場所や直射日光の当たる場所を避け、保冷バックなどに入れて保管しましょう

◆お弁当屋さんへ配達を頼むときは、食べる直前に配達してもらいましょう

◆弁当の残りは持ち帰ったら、食べずに処分しましょう

◆野外で調理するときは、手や食材をよく洗い、清潔に調理しましょう

◆また、加熱が必要な食品は十分に加熱しましょう

【中央保健所指導係、山下保健所指導係】



行楽シーズンの食中毒予防

秋は運動会やアウトドアのレジャーなど、行楽のシーズンです。次のことに注意して食中毒を予防し、楽しいひとときを過ごしましょう

- ◆弁当の保管は高温多湿の場所や直射日光の当たる場所を避け、保冷バックなどに入れて保管しましょう
◆お弁当屋さんへ配達を頼むときは、食べる直前に配達してもらいましょう
◆弁当の残りは持ち帰ったら、食べずに処分しましょう
◆野外で調理するときは、手や食材をよく洗い、清潔に調理しましょう
◆また、加熱が必要な食品は十分に加熱しましょう

【中央保健所指導係、山下保健所指導係】

第8回 ふれあい健康展

「地域に笑顔で健康づくりの輪をひろげよう」をテーマにふれあい健康展を開催します。入場は無料で、どなたでも参加できますので、多数ご来場ください

- 【日時】 10月31日(金) 10時～15時
【場所】 中央保健所(1階、地階)
【展示・実演コーナー】 10時～12時
◇健康教室活動の紹介 ◇食品展示
◇折り紙実演 ◇家庭看護の実演
◇ちぎり絵実演 ◇作品展
◇みそ汁塩分濃度測定と試飲
(測定を希望する人は汁だけを50cc持参してください)
【映画上映】 12時40分～13時10分
「セカンドライフをさわやかに」

- 【学習発表コーナー】 10時50分～11時30分
◇宇宿体操クラブによる体操
◇機能訓練「めいゆう会」の合唱
◇健康教室「亀鶴会」「中園長寿会」の踊りなど
【体験発表】 13時10分～13時40分
若武会、郡元町健康教室、亀鶴会
【特別講演】 13時40分～15時
演題「痴ほうについて」
講演 竹元 隆洋氏
(指宿竹元病院院長)

【ふれあい健康展実行委員会事務局(中央保健所健康指導係内)】



～山下保健所の1歳6カ月児健康診査会場で～

2歳になったら歯にフッ素を塗りましょう!

健康のひろば

問い合わせ

- 中央保健所 ☎258-2321
〒890 鴨池二丁目25-1-11
- 山下保健所 ☎224-1111
〒892 山下町10-5(市役所内)
- 谷山保健センター ☎268-2315
〒891-01 谷山中央五丁目26-7

休日と夜間の救急診療

- 休日の昼間
 - ◆医科(8科)…下記一覧表のとおり
 - ◆歯科…口腔保健センター
午前9時～午後4時
(照国町13-15県歯科医師会館内 223-0378)
- 夜間
 - ◆夜間急病センター(内科・小児科)
(加治屋町3-10市医師会館内 225-1499)
▷平日…午後7時～翌朝7時
▷休日…午後6時～翌朝7時
 - ◆全夜間輪番在宅医(外科系・産婦人科)
▷毎日…午後6時～翌朝8時
電話案内…225-1499・258-2323～5
 - ◆市内歯科診療所の輪番制
▷毎日…午後6時～午後11時
電話案内…222-0574
 - ◆夜間救急薬局
(加治屋町3-6市医師会館近く 239-8180)
▷毎日…午後6時～翌朝7時
※処方せんによる薬剤が主で、
一般薬の販売はしていません。

みんなのための健康教室

◇自分の健康に役立つ健康教室を開催しますので、多数ご参加ください。◇対象：市民ならどなたでも受講できます。◇受講は無料。◇申し込みは不要。

【10月16日(木)】◇場所：谷山保健センター ◇内容：正しく知って飲む薬の知識 ◇講師は永野一徳氏(総合病院鹿児島生協病院薬局長)

【10月30日(木)】◇場所：山下保健所2階講堂 ◇内容：目をみはる話―成人に多い目の病気 ◇講師：上原文行氏(鹿児島大学医学部眼科助教授)
※時間はいずれも13時30分～15時(受け付けは13時から)
◇山下保健所健康指導係、谷山保健センター(保健予防係)

育児教室と歯科相談室

【育児教室】◇対象：今年7月以降に生まれた第1子を持つ親とその家族 ◇内容：発育とつけ、離乳食、家族計画など
◇日時：11月6・13・20・27日の各木曜日(いずれも13時15分～15時30分の4回コース) ◇場所は山下保健所 ◇受講は無料
◇定員：40人(超えたら抽選)
◇申し込み：10月31日(金)までに電話で山下保健所予防係へ

【歯科相談室】◇歯科検診と歯みがきの仕方、入れ歯などの相談に無料で応じます ◇対象：市民ならどなたでも相談できます ◇日時・場所：10月22日(水)は谷山保健センター、10月24日(金)は山下保健所、いずれも13時30分～15時 ◇申し込みは不要

◇対象：健康診査の結果、糖尿病の疑いのある人とその家族または糖尿病に関心のある人
◇日時：11月14日～12月5日の毎週金曜日(いずれも13時30分～16時)の4回コース(受け付けは13時から) ◇場所：中央保健所講堂 ◇内容：糖尿病についての話、予防のための食生活と運動 ◇定員：50人(超えたら抽選) ◇受講は無料(調理の材料費は自己負担) ◇申し込み：電話かはがきに講座名、住所、氏名、生年月日、電話番号を書いて、10月31日(金)(必着)までに中央保健所健康指導係へ

糖尿病予防教室

◇対象：健康診査の結果、糖尿病の疑いのある人とその家族または糖尿病に関心のある人
◇日時：11月14日～12月5日の毎週金曜日(いずれも13時30分～16時)の4回コース(受け付けは13時から) ◇場所：中央保健所講堂 ◇内容：糖尿病についての話、予防のための食生活と運動 ◇定員：50人(超えたら抽選) ◇受講は無料(調理の材料費は自己負担) ◇申し込み：電話かはがきに講座名、住所、氏名、生年月日、電話番号を書いて、10月31日(金)(必着)までに中央保健所健康指導係へ

受講生募集

◇対象：健康診査の結果、糖尿病の疑いのある人とその家族または糖尿病に関心のある人
◇日時：11月14日～12月5日の毎週金曜日(いずれも13時30分～16時)の4回コース(受け付けは13時から) ◇場所：中央保健所講堂 ◇内容：糖尿病についての話、予防のための食生活と運動 ◇定員：50人(超えたら抽選) ◇受講は無料(調理の材料費は自己負担) ◇申し込み：電話かはがきに講座名、住所、氏名、生年月日、電話番号を書いて、10月31日(金)(必着)までに中央保健所健康指導係へ

生活習慣病予防教室

◇対象：基本健康診査の受診者や生活習慣病に関心のある人
◇10・11月の日程

月	日	会	場
11	14	中央保健所講堂	谷山保健センター
10	21	中央保健所講堂	谷山保健センター
10	28	中央保健所講堂	谷山保健センター
11	4	中央保健所講堂	谷山保健センター

◇受講時間：13時30分から2時間程度(受け付けは13時から)
◇内容：食生活と運動、健診結果の見方 ◇受講は無料
◇中央保健所健康指導係、谷山保健センター(保健予防係)

◇対象：脳卒中などにより、身の機能が低下し、継続して機能訓練が必要な40歳以上の市民
◇内容：食事・衣服の着脱・歩行などの日常生活動作訓練、陶芸、籐細工の手芸、レクリエーション、再発防止の保健指導など

がん集団検診

◇対象：40歳以上の市民 ◇受付時間：8時30分～12時
◇検診料：9000円
◇子宮がん検診 ◇対象：30歳以上の市民 ◇受付時間：13時30分～17時
◇検診料：頸部600円、頸部・体部13000円
◇乳がん検診 ◇対象：30歳以上の市民 ◇受付時間：9時～13時30分集合 ◇検診料：視診触診3000円(超音波検査を希望する人は別途29500円)
◇申し込み：受診日の1週間前(必着)までに、はがきに受診日、会場、検診の種類、住所、氏名、生年月日、年齢、電話番号を書いて、中央保健所検診係へ

がん検診会場

月	日	会場
11	7	金 肺大腸・伊敷公民館
10	13	月 子宮・西紫原小学校
10	14	火 胃・鹿野町上支店
10	15	水 子宮・宇宿小学校
10	16	木 胃・中山小学校
10	17	金 胃・錦江台小学校
10	20	月 子宮・鴨池小学校
10	22	水 胃・谷山支店
10	24	金 胃・谷山支店
10	29	水 胃・谷山保健センター
10	30	木 胃・福平小学校
10	31	金 乳・武小学校
11	5	水 乳・清和小学校
11	6	木 肺大腸・吉野公民館
11	7	金 肺大腸・川上福祉館
11	8	土 子宮・中央保健所
11	9	日 肺大腸・伊敷公民館

機能訓練事業

◇対象：脳卒中などにより、身の機能が低下し、継続して機能訓練が必要な40歳以上の市民
◇内容：食事・衣服の着脱・歩行などの日常生活動作訓練、陶芸、籐細工の手芸、レクリエーション、再発防止の保健指導など

薬と健康の週間

◇薬や薬剤師の役割について正しい知識を身につけ、次のことを守りましょう ◇薬は使用上の注意をよく読み正しく使しましょう ◇薬は高温多湿を避け、直射日光の当たらない場所で保管しましょう ◇薬は服用回数や飲み方、量を守りましょう ◇「かかりつけ薬局」を持ち、薬歴に基づいた服薬指導を受けましょう ◇シンナーや覚せい剤など身の破滅につながる薬物乱用を防止しましょう
※薬についての相談は、県薬務課286・2111または県薬剤師会薬事情報センター275・1234へ

◇受講は無料 ◇必要により送迎あり ◇申し込みは随時受け付けています ※詳しくは中央・山下保健所健康指導係、谷山保健センター保健予防係へお問い合わせください
10月17日・23日は

休日在宅医さん

診療時間：午前9時～午後6時

*都合により、休日在宅医が変わることがありますのでご了承ください。
電話案内 225-1499・258-2323～5

10月10日(金) (体育の日)		
内科	いづろクリニック(大黒町)	226-6811
小田代内科(明和一丁目)		281-2021
鴨池生協クリニック(鴨池新町)		252-1321
上山病院(宇宿三丁目)		257-2277
小児科	村上医院(谷山塩屋町)	268-2016
外科	隆成会病院(郡元二丁目)	257-1411
平林脳神経外科(上福元町)		267-2121
整形外科	長嶺整形外科医院(呉服町)	224-6350
皮膚・泌尿器科	片平皮膚泌尿器科(鴨池一丁目)	253-7069
産婦人科	産婦人科麻酔科堂園クリニック(下伊敷一丁目)	227-0303
眼科	山下眼科クリニック(谷山中央三丁目)	269-2500
耳鼻科	花牟礼耳鼻咽喉科(西千石町)	222-2712
10月12日(日)		
内科	西内科・循環器科(東千石町)	224-5314
伊敷台内科(伊敷町)		228-5500
清風病院(真砂町)		257-1010
内科小児科徳永医院(小松原一丁目)		268-4135
小児科	荒田小児科医院(吉野町)	244-3620
外科	相良病院(松原町)	224-1800
原田クリニック(和田一丁目)		260-0007
整形外科	今給黎総合病院(下竜尾町)	226-2211
皮膚科	米良ひふ科クリニック(小松原二丁目)	267-7777
産婦人科	産科婦人科柿木病院(加治屋町)	224-3939
眼科	宮園眼科クリニック(武一丁目)	256-0555

耳鼻科	マクダ耳鼻咽喉科医院(荒田一丁目)	258-3231
10月19日(日)		
内科	吉村病院(大竜町)	247-2054
豊平内科クリニック(西田二丁目)		250-6000
榎木秀生内科医院(鴨池新町)		257-3636
竹之内内科クリニック(星ヶ峯一丁目)		264-6858
小児科	村上こどもクリニック(大竜町)	248-3711
外科	共立病院(南郡元町)	255-3151
大山クリニック(中央町)		252-0080
整形外科	橋口整形外科(小松原一丁目)	266-1721
皮膚科	下川皮膚科クリニック(吉野町)	244-1200
産婦人科	産科婦人科上片平医院(伊敷町)	220-0381
小児科	吉野眼科クリニック(吉野町)	244-5311
耳鼻科	大田耳鼻咽喉科(草牟田一丁目)	226-0305
10月26日(日)		
内科	貴島内科胃腸科(西伊敷四丁目)	220-6200
内科沖野病院(西千石町)		223-3238
甲斐・加治屋クリニック(宇宿三丁目)		254-1155
敬愛クリニック(平川町)		261-0311
小児科	光が丘こどもクリニック(花野光が丘一丁目)	228-1133
眼科	脳神経外科河井病院(小松原二丁目)	267-7700
永山医院(武岡二丁目)		281-7853
整形外科	藤善整形外科(田上八丁目)	281-0002
泌尿器科	とまり泌尿器科(下福元町)	261-1212
産婦人科	たき産婦人科医院(西千石町)	223-5006
眼科	有馬眼科クリニック(東千石町)	224-3149
耳鼻科	高木耳鼻咽喉科(荒田二丁目)	256-6723
11月2日(日)		
内科	新牧医院(吉野町)	243-0178
宇根クリニック(玉里団地三丁目)		228-9901

岩尾病院(甲突町)	225-3838	
カンスクリニック西村内科消化器科(皇徳寺台二丁目)	265-1003	
小児科	小児科上笹貴医院(武岡二丁目)	282-0340
外科	岩尾病院(甲突町)	225-3838
八木クリニック(城西一丁目)		256-3500
整形外科	園田整形外科(下福元町)	262-2366
皮膚科	たけおか皮膚科(武岡二丁目)	282-0340
産婦人科	松本産婦人科(鴨池新町)	253-0303
眼科	ひかり眼科(千日町)	222-3434
耳鼻科	江川耳鼻咽喉科(大黒町)	224-2658
11月3日(月) (文化の日)		
内科	今村病院(堀江町)	226-2600
幸山内科(下伊敷三丁目)		220-5585
松岡内科(郡元一丁目)		254-5577
村木内科クリニック(谷山中央五丁目)		260-5800
小児科	きくうら小児科(原良町)	253-7888
外科	今村病院(堀江町)	226-2600
四本クリニック(下福元町)		262-1550
整形外科	ひだか整形外科(小野二丁目)	220-2333

皮膚科	米澤病院(新照院町)	226-9698
産婦人科	今村病院(堀江町)	226-2600
眼科	岩下眼科医院(東千石町)	225-6423
耳鼻科	きじま耳鼻咽喉科(東谷山二丁目)	268-3611
11月9日(日)		
内科	中町診療所(中町)	222-4603
西橋内科(武岡五丁目)		282-3168
大勝病院(真砂本町)		253-1122
中山生協クリニック(山田町)		275-1200
小児科	中瀬小児科(東谷山四丁目)	266-1188
外科	厚地脳神経外科病院(東千石町)	226-1231
上片平外科(伊敷町)		229-1101
整形外科	貴島整形外科(田上三丁目)	250-8100
皮膚科	岩堀クリニック(下福元町)	261-9999
産婦人科	産科婦人科のほり病院(荒田一丁目)	256-1313
眼科	藤田眼科(小野二丁目)	229-8718
耳鼻科	上村耳鼻咽喉科(薬師一丁目)	253-5614

こども情報局

動物たちにも会いに行こう!

今日、平川動物公園から一通のお手紙が届きました。写真も入っています。一体誰からかな。読んでみよう。



平川動物公園のトカラヤギです。黒い線がほくは、朝起きて、干し草を食べるから仕事をします。仕事というのは、タツチングコーナーという場所で、ほくを見に来る人間の子どもたちと一緒に

に過ごすことです。そこには、ほくの友達もたくさんいます。ウサギくんやアヒルさんたちです。ほくらのことを人間の子どもたちは、優しく撫でたりしてかわいがってくれます。ほくは、みんなに会えると思うと毎日わくわくしています。ぜひ遊びに来てください。追伸。人気者のコアラくんの写真も入れておきます。コアラくんからもよろしくとのことでした。



コアラの親子



トカラヤギくんからみんなへの手紙でした。平川動物公園では、八月にサマースクールを開催しました。今年で二十五回目になり、みんなのお友達が動物の飼育係をしてくれました。

サイのえさ(干し草)の用意をしたり、ふんの始末をしたりと大好きな動物の世話に一生懸命でした。今は「秋の動物公園まつり」を十月十九日まで開催しています。ポニーに乗ったり、コアラと一緒に写真を撮ったり楽しい催しがいっぱい。みんな動物たちにも会いに行こうよ。

画家たちの彩る四季展

〔2階企画展示室〕

12月25日(木)まで

絵には、自然や人物、人々の生活など、さまざまな対象が描かれています。それらの多くは、私たちに豊かな季節感を感じさせてくれます。

本展覧会では、春夏秋冬の季節が豊かに感じられる油彩画の展示を行います。

さわやかな青空の広がるこの時期、「芸術の秋」に、あなたの心で、見て触れてみませんか。

▷観覧料…常設展と共通で大人200円、高校・大学生150円、小・中学生100円

〈11月3日、(文化の日)は無料開放です。〉

▷開館時間…9時30分～18時(入館は17時30分まで)

▷休館日…月曜日(祝日の場合は翌火曜日)

▷ギャラリー・トーク(学芸員による常設展の無料解説)…毎週土曜日14時から



海老原喜之助「樵夫と熊」

【市立美術館 224-3400】

市立美術館 ガイド



集えば 楽しむ

名山フットサル

■平成八年九月に発足し今年二年目を迎えた自主クラブ。

練習は、名山小学校の体育館で毎週土曜日の午後七時から九時まで。現在十代から四十代の二十五人の会員が、ボールを追って、さわやかな汗を流す。

ボールに選手たちの視線が集中し、ゲーム開始のホイッスルが体育館に鳴り響く。キュキュッとシューズの音が軽快に響き、見事なフットワークで巧みに相手をかわしてパス、そしてナイスシュート。屋内版サッカーともいえるフットサル。ルールも似ているが、5人で守備攻撃をするため動きの激

しいスポーツだ。そのなかで、みんな生き生きとプレーしている。試合に出るからには勝つことを目標に、気合い十分の「名山フットサル」。常にフェアプレーの精神も忘れない。積極的に大会に参加し、高校生の部での優勝経験もある。チームワーク抜群の選手たち。目下、会員募集中。

だいすきかごしま

マイタウン

松原町



立山 光男さん

松原町は市の中央部に位置し、北を天文館の各町に、南はパース通りに接し、中央を国道225号が通り抜ける交通の便のよい、にぎやかな町です。

松原町は古くから、鹿児島島の繁華街として栄えてきました。私の幼いころは人力車が通りを行き交い、いろんな料理屋が軒を並べていました。また、当時の私たちの楽しみは、正月に松原神社で催されたサーカス。一行がやってくるのを待ちきれなかった思い出があります。

そんな松原町も大きく変わりましたが、その代表がパース通り。オーストラリアのパース市と本市との姉妹都市協約を記念して名付けられた大きな通りで、春には色鮮やかなツツジが私



街路樹の緑が映えるパース通り

ちの目を楽しませてくれます。しかし、年月を重ねても変わらないのが、地域の人々の心。食中毒対策の勉強会や防災教室など、自分たちで学習会を企画し、みんなで力を合わせて取り組んでいます。

園芸あれこれ

市花と縁の植物 瀬戸正徳



ポインセチア

美しい花を咲かせること。クリスマスを彩るポインセチア。春から夏にかけて、植え替えやさし木でせっかく育てても、十月の開花管理を誤ると十二月の花が観賞できなくなります。【花を咲かせるには、短日処理】ポインセチアは短日性の植物で、一日の日の長さが短くなると花芽がつくれ、苞が色づいてくるとい性質をもっています。そこで、十月上旬頃から、夕方になったら電灯などの光を遮るために、段ボール箱などを鉢の上からかぶせて、朝八時頃に取り除くという短日処理を苞が色づくまで毎日実施します。このようにすると、十一月下旬頃には、苞が大きく育って美しい花色を観賞できます。【今年、開花株を入手したら】すでに赤く色づいている株には肥料を施す必要はありません。また、光を好む種類なので、昼間はできるだけ日光に当ててやりませう。



ポインセチア

地域の子供たちも頑張っています。松原小学校では七十年以上も続いている桜島遠泳を今年も行い、百人近い児童が完泳しました。また、敬老の日に地域の高齢者へ心のこもった作文もプレゼントしています。にぎやかな町として常に発展してきた松原町。町の姿は変わっても、そこに住む人々の連帯感と伝統は脈々と生き続いています。

編集後記

◆空もいよいよ高く、秋の気配が一段と濃くなってきました。スポーツや行楽には絶好の季節です。◆十日は「体育の日」。この日は市の運動施設で無料開放になるところもあります。スポーツでさわやかな汗をかいてフレッシュな気持ちで、今年初めて谷山の慈眼寺公園にはコスモス園も誕生しました。秋の一日、澄みきった青空の下、リニューアルした公園一帯をゆっくりと散策されるのも楽しいのでは。◆六・七面には行楽情報特集しましたのでご活用ください。