

かごしま 市民のひろば

編集と発行：鹿児島市広報課 / 〒892-8677鹿児島市山下町11番1号
 市役所の電話：224-1111(代表) / ファクシミリ：224-8900
 ホームページ：http://www.city.kagoshima.kagoshima.jp/

6月

平成12年(2000年)
第397号



主な内容

- 夏のアウトドア&講座情報.....②③面
- 市営住宅入居者募集.....③面
- 中小企業のみなさんをサポートします.....④面
- 消費生活条例の制定.....⑥⑦面
- 環境基本計画へのご意見募集.....⑦面
- ゆうあい訪問給食が始まります.....⑩面
- 防災特集号.....別刷り

市の人口(推計)	(平成12年5月1日現在)		(前年同月比)	
	人口総数	551,472人	(+1,005人)	
男	257,906人	(+ 383人)		
女	293,566人	(+ 622人)		
世帯数	228,225世帯	(+2,714世帯)		

頼もしいなあ レスキュー隊

「私たちの暮らしを守るため、どんな工夫や努力をしているのだろう…」隊員の機敏な動作と力強さに、熱い視線が注がれます。
 市民生活にとって安全は何よりも大切。一人ひとりの日ごろの備えがあってこそです。
 ～南消防署にて(西谷山小4年生の皆さん)

市長随想

私どもは自分一人では生活することはできません。住民一人ひとりが自分のまちに愛着を持ち、みんなで支え合い協力し合うことによって、心温かい地域が生まれ、そこに住んでいるよろこびも見いだせるのではないのでしょうか。

昔から、「遠くの親類より近くの他人」ということわざがあります。近隣の人々の友情と善意は、私どもに限りない安心感と連帯感を与えてくれます。ぜひ、町内会に加入して、心豊かな地域づくりに積極的に参加してみませんか。

ところで、近年、人々の価値観が多様化し、地域における連帯感がうすれてきたために、町内会への加入率が年々低下の一途をたどっていることは大変残念なことです。

町内会への加入を訴えつつけている町内会役員の方々の懸命の努力にもかかわらず、本市における加入率は遂に七〇%を割ってしまいました。

市内には現在、全部で六百四十の町内会があります。より住みよい地域をめざして、そこに住む人々の自主的な話し合いで組織され運営されているのが町内会です。

生活環境の整備はもとより、防犯・防火にいたるまで、生活に密着した身近な問題を地域住民がみんなで協力し合って取り組み、また夏祭りや運動会、敬老会などを通して「ふるさと意識」を高め、お互いの心の絆を育む活動を展開しています。

みんなの町内会

赤崎 義則

それぞれの地域では、町内会の総会が終わり、新しい年度の活動をスタートされたことと思います。

ふれあいの街かど



地域の温かさに包まれて
～高齢者世帯への声かけ

(大切なものは保存しておきましょう)

地域公民館	講座名	回数	日時	定員
中央公民館 224-4528 〒892-0816 山下町5-9	親子料理	3	7/26-28 30 14時~16時	15名
	親子陶芸	8	7/26-27、28、8/2-3、5、6、8 10時~12時	15名
	親子植物採集	3	7/26-30、8/24 10時~12時	10名
鴨池公民館 252-5756 〒890-0063 鴨池2-32-6	少年バウンドテニス	6	7/21~8/25の金曜日 14時~16時	20人
	少年ラージボール卓球	6	7/24~8/28の月曜日 14時~16時	20人
城西公民館 224-6993 〒890-0014 草牟田1-21-8	親子サイエンス	6	7/26~8/30の水曜日 14時~16時	20名
	親子環境体験	4	8/2~5 10時~12時	15名
谷山市民会館 267-5988 〒891-0141 谷山中央3-383-16	親子折り紙	3	8/8~10 10時~12時	20名
	親子クッキングA	2	7/26、8/2 9時~12時	15名
伊敷公民館 220-1866 〒890-0003 伊敷町3110-1	親子クッキングB	2	7/27、8/3 9時~12時	15名
	親子植物採集	4	7/25、8/2-8/22 10時~12時	30名
	親子手芸	4	7/27-28、8/3-4 10時~12時	30名
	親子スケッチ	3	7/26、8/2は午前、7/28は午前~午後	30名
武・田上公民館 281-0698 〒890-0033 西別府町3116-37	親子昆虫採集	4	7/25-26、28-31 9時~15時	15名
	親子七宝	5	7/21-25、28、8/4-8 9時30分~12時30分	15名
	親子料理A	3	7/24~26 10時~12時	12名
東桜島公民館 221-2328 〒891-1543 東桜島町863-1	親子料理B	3	7/27~29 10時~12時	12名
	親子陶芸	5	7/21-22、27、8/2-3 10時~12時	15名
鴨池二丁目32-1	少年科学	2	7/25-26 9時~12時	30人
	親子植物採集	3	7/21-31、8/23 9時~12時	15名
鴨池公民館 市立図書館 市立科学館	親子陶芸	3	7/22-29、8/26 9時~12時	15名
	親子絵画	2	7/27-28 9時~12時	15名
鴨池公民館 市立図書館 市立科学館	親子陶芸	1	7/16 9時30分~12時	20名

親子で学ぼう！ 友達と遊ぼう！ 夏休みの公民館講座



バラエティーに富んだ楽しい講座がいっぱい！さあ、この夏にチャレンジしてみませんか。

対象 少年講座 市内に住む小・中学生、高校生（親子講座）市内に住む小・中学生とその保護者

講座の内容 左表のとおり。詳しくは各地域公民館へお問い合わせ。

受講料 無料（ただし、教材費などは実費負担）

申し込み 往復はがきに希望講座名、住所（小学校区名）、氏名（親子講座は親子とも）、年代学年も、性別、電話番号、希望講座へのこれまでの申し込み・受講回数を書いて、7月1日（消印有効）までに各地域公民館へ※はがき1枚に1講座
※定員を超えたら抽選

新しい仲間、新しい自分！



前期英会話講座を受講
辻慎一郎さん

まず、安くで学べることが魅力です。そして、ホームを通じて女の子を囲む仲間が広がっています。生活にゆとりがたいて、仕事にもよい影響を与えています。

勤労青少年中期教養講座

対象 市内に住んでいるか市内に勤務している15歳以上31歳未満の人（学生を除く）

講座の内容 左表のとおり。詳しくはお問い合わせください

開講日時 8月4日（金）から曜日ごとに開講、各18時30分~20時30分（日曜日は10時~12時）

受講料 無料（ただし、教材費などは実費負担）

申し込み 7月2日（日）16日（日）に本人が直接、ホームの窓口で申し込み（土曜日、祝日は休館）※電話では受け付けません
※定員に達したら締め切ります
※必要なのは今年度のホーム利用証（申請には、身分証明書と経費1千円が必要）

問い合わせ先
鴨池二丁目32-1
勤労青少年ホーム 255・5771

中期教養講座名	定員	回数	曜日	教材費(円)
パソコン(日)	16	7	日	2,000
家庭料理(月)	36	10	月	5,000
英会話	36	12	〃	1,600
エアロビクス	36	10	〃	1,000
パソコン(月)	16	7	〃	1,000
家庭料理(火)	36	10	火	5,000
パソコン(火)	16	7	〃	1,000
生け花(草月流)	36	10	〃	7,000
社交ダンス	40	10	〃	1,000
家庭料理(水)	36	10	水	5,000
パソコン(水)	16	7	〃	1,000
パソコン	30	10	〃	2,000
茶道(表千家)	30	10	〃	2,000
家庭料理(木)	36	10	木	5,000
生け花(池坊)	36	10	〃	7,000
パソコン(木)	16	7	〃	1,000
メイクアップ	30	8	〃	2,000
写真入門	36	10	〃	3,000
お菓子づくり	36	10	金	5,000
陶芸入門	20	10	〃	10,000
クラシックギター入門	20	10	〃	1,000

募集 勤労青少年スポーツ講座

講座名	定員	日時	受付期間
中国木蘭拳	36	7/18~9/26の火曜日 18時30分~20時30分	6/27(火)~7/11(火)
バドミントン	40	7/21~9/29の金曜日 18時30分~20時30分	6/30(火)~7/14(金)

●対象 市内に住んでいるか市内に勤務している15歳以上31歳未満の人（学生を除く）

●受講は無料

●申し込み 直接、勤労青少年ホームの窓口へ（先着順）



募集 市営住宅入居者

空き家住宅と新築住宅の入居予定者を募集します。
【問い合わせ】住宅課 216-1362

空き家住宅
募集住宅は次のとおりです
〈一般住宅〉
辻ヶ丘、天神山、西伊敷、西田、田上、日当平、真砂本町、宇宿、三和、紫原、玉里団地、武岡、桜ヶ丘、星ヶ峯、皇徳寺、柏原、御所下、ツインハウス南林寺、鼓川、下荒田
〈特定目的住宅〉
・老人世帯向住宅……日当平、紫原、玉里団地、武岡、桜ヶ丘、星ヶ峯
・心身障害者世帯向住宅……日当平、玉里団地、星ヶ峯
・母子世帯向住宅……武岡、星ヶ峯
〈単身者向住宅〉
西伊敷、紫原、武岡、星ヶ峯
〈シルバーハウジング〉※高齢者や障害者が、できる限り自立して快適に暮らせるよう配慮されています。
西伊敷
〈中堅所得者向住宅〉※月の所得が20万円~32万円2千円の入居者が対象
下荒田

住宅名	所在地(住所)	募集戸数	入居予定
小山田名越住宅	小山田町3,540番地1ほか(小山田小学校近く)	10戸	8月
持木住宅	持木町95番地1ほか(東桜島小学校近く)	5戸	



【申し込み資格】
①持ち家および賃家を所有していない人
②現在、市内に住むか勤務している人
③現在同居中か同居しようとする親族があること
④月の所得(収入基準額)が20万円以下であることなど

【案内書の配布】
住宅課(市役所東別館3階)、谷山建設事務所(谷山支所3階)、伊敷支所、吉野支所、東桜島支所で配布中

【申し込み受け付け】
6月20日(火)・21日(水)9時~16時に中央公民館大ホールで

【抽選】
7月14日(金)10時からと13時30分から中央公民館大ホールで

市民相談

◆市民生活課および谷山・伊敷・吉野の各支所
○一般相談(離婚や金銭貸借、相続問題など日常の悩みごと相談) 月曜日~金曜日(休日は除く)

◆市民生活課 216-1205
▶時間は13時~16時
○法律相談 事前に一般相談を受けて、法律相談が必要な人を対象に実施。毎週火・金曜日と第2・4曜日。予約制
○花と緑の相談 6月14日(水)
○建築相談 6月15日(木)
○不動産相談 6月21日(水)
○行政関係申請手続き相談 7月5日(水)
○人権相談 7月6日(木)

◆谷山支所(相談係) 269-2111
▶時間は税務相談のみ10時~15時、その他は13時~16時
○法律相談 第1・3木曜日(12時受け付け抽選、定員9名)
○税務相談 6月15日(木)
○登記相談 6月15日(木)
○人権相談 6月15日(木)

◆伊敷支所 229-2111
▶時間は13時~16時
○人権相談 6月16日(金)



市政広報 テレビ・ラジオ

◆テレビ(30分番組)
▶手話通訳がつきます。
▶番組中プレゼントのお知らせがあります

●6月11日(日) 12時15分~12時45分 KKBかごしまシティチャンネル「交流拠点都市かごしま」

●6月18日(日) 7時30分~8時 KYTホットラインかごしま「梅雨時の健康管理」

●6月25日(日) 10時30分~11時 MBCテレビ 市民のひろば「かごしま公園ものがたり」

●7月2日(日) 9時~9時30分 KTSぐっとグッドかごしま「元気です中小企業」

◆ラジオ(30分番組)
●6月24日(土)17時30分~18時 シティFMかごしま「ドリーム」

◆ラジオ(5分番組)
~市のイベント情報などを紹介
●FM鹿児島 毎週土曜日20時55分
●MBCラジオ 毎週日曜日16時55分
●シティFM 毎週日曜日9時30分 毎週月曜日7時55分

身も心も熱くなれ!

2000鹿児島カップ 火山めぐりヨットレース

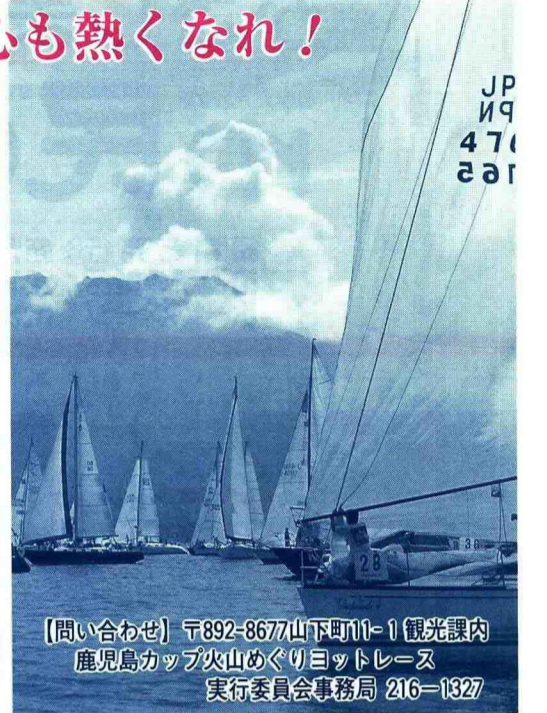

【問い合わせ】〒892-8677山下町11-1 観光課内 鹿児島カップ火山めぐりヨットレース 実行委員会事務局 216-1827

夏休みの施設利用案内

●市立少年自然の家
【利用できる人】①幼児・小学生・中学生・高校生・大学生とその指導者 ②あいご会、スポーツ少年団、児童(育成)クラブ、PTAなどの社会教育関係団体 ③ファミリー・グループなど(10人以上)
【利用できる日】火~日曜日
【主な活動】アスレチック、ウォークラリー、マウンテンバイク、キャンプ、天体観望、植物観察、竹・紙工作、押し花、郷土学習など
【利用の仕方】1日利用、宿泊利用
【申し込み】電話で予約が必要。
※利用申し込み予定の団体の代表者は、7月2日(日)に「夏期利用団体指導者研修会」があります。
【問い合わせ】市立少年自然の家 244-0333



錦江湾公園キャンプ場

【利用できる人】どなたでも利用できます。
【キャンプ場開設期間】7月20日(木・海の日)~8月31日(木)
【テント使用料(1泊1張り)】
▷5人用……500円
▷12人用……1200円
※炊事用具の貸出料も含む
【申し込み】
▷土・日曜日、祝日分…6月25日(日)の9時~9時30分に、錦江湾公園管理事務所まで直接受け付け、9時30分から抽選
▷平日分と空きのある土・日曜日、祝日分…6月25日(日)の13時~(電話の場合は13時30分)~17時に、また、6月26日以降は毎日8時30分~17時に、錦江湾公園管理事務所261-9833で直接および電話で受け付け
【問い合わせ】公園緑化課216-1366



【問い合わせ】
商工総務課 216・1324

資金の種類	小口資金(一般)	設備整備資金
対象	少額の資金が必要または無担保で融資を受けたい中小企業者	設備を充実し、経営の合理化・近代化を図る中小企業者
融資限度額および融資利率	1,000万円 (年2.4%)	3,000万円 (年2.4%)
保証料率	年0.71%(150万円以内は年0.68%)	年0.65%
保証料補助額	市が全額補助(13年3月31日まで)	
融資期間	5年以内(6カ月据え置き含む)	10年以内(1年据え置き含む)

中小企業者の事業資金を支援します。

市融資制度

ご利用ください 各種制度・講座 中小企業のみなさんをサポートします



**障害者優良従業員
の推薦受け付け**
本市では、市内の事業所に勤務する障害者で、その障害を克服し模範的な職業人として業績をあげている人を表彰します。

【対象者】

6月1日現在で次のいずれかに該当する人
(1) 重度障害者で5年以上同一事業所に勤務している人
(2) 中・軽度の障害者で10年以上同一事業所に勤務している人

【推薦者数】

各事業所から1人

【推薦書の交付期間と交付場所】

6月26日～7月28日(商工総務課、市民生活課、谷山・伊敷・東桜島・吉野の各支所)

【推薦書の受付期間と受付場所】

7月3日～28日(商工総務課、商工総務課 216・1325)

中小企業アドバイザー制度

デザイン、技術、経営、マーケティングなどの専門のアドバイザーを無料で派遣し、具体的に指導します。

【問い合わせ】

企業振興課 216・1323

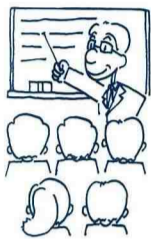

開講 商店街 おかみさんカレッジ

【対象】

市内商店(街)のおかみさんなど
【日程とテーマ】左表のとおり

日時	講師とテーマ	日時	講師とテーマ
6/26(月)	今井 千恵氏(レイナ株) 社長 「女性経営者に学ぶ」 今を輝いて生きる	8/23(水)	金田 晃氏(エスピーケイ研究所 所長) 「販売促進と商店街の活性化」 消店街を笑店街に変える知恵
7/11(火)	根本 寛氏(近代経営研究所 代表) 「新顧客獲得と固定客づくり」 生活者に支持される店づくり	9/5(火)	桂 実妙氏(株ラピア 代表取締役) 「女性経営者に学ぶ」 ビッグチャンスの生かし方
7/26(水)	北沢 妙子氏(魅力学研究所 所長) 「もっと輝く女性になれる」 繁盛を支えるおかみさんの魅力の磨き方	9/26(火)	牧田 徳子氏(浜松おかみさんの会 代表) 「おかみさんたちの商店街活動」 女性の視点で描く21世紀ビジョン



企業振興課 216・1322へ
(FAX 216・1320も可)

ご利用 ください

町内会の活動を援助するため、次の補助制度を設けています。(※金額は補助限度額)

町内会への 各種補助制度

分の1以内で、通算して1団体に15万円

集会所の建築など

集会所建築等補助

集会所の建築などに、経費の3分の1以内で、
◆新築・取得：4百万円
◆増・改築(建て替えを含む)：2百万円

集会所建築等資金融資

◆集会所建築など：1千万円
◆土地・建物同時取得：1千5百万円
【市民生活課 216・1204】

運動推進事業補助

ふるさとづくりを目的とするまつりや運動会などに、経費の3分の1以内で、5回を限度。
◆3回目まで：5万円
◆4回目：3万円
◆5回目：2万円
【市民生活課 216・1204】

広報活動推進事業補助

印刷機器や拡声器の購入・設置、掲示板の設置に、経費の3分の1以内で、5回を限度。
【市民生活課 216・1204】

町内会降灰除去機 購入費補助

町内会などで歩道や生活道路の降灰除去に必要な手押し式降灰除去機の購入に、経費の2分の1、1台当たり5万円
【市民生活課 216・1204】

防犯灯補助

防犯灯の設置費と電気料補助
【交通安全課 216・1209】

自主防災組織 資機材整備補助

資機材を整備する自主防災組織に、1組織あたり10万円(1回限り)
【自主防災組織活動助成】

自主防災組織活動助成

避難訓練を中心とした防災訓練を実施する自主防災組織に、1組織あたり2万円(年1回)
【防災火山対策課 216・1213】

小型合併処理浄化槽 設置補助



下水道認可区域以外の地域で、町内会などが所有する流し台などのある集会所に、小型合併処理浄化槽を設置する場合
【環境総務課 216・1291】

資源ごみ回収活動補助
ごみの減量・資源化のため、古紙・古繊維・金属・空きビンなどの資源ごみ回収活動をした市民団体に補助(市に団体登録が必要)
【リサイクル推進課 216・1290】

～女性と男性が共に築く社会のために～ 学習会へ講師を派遣します

団体やグループの勉強会、職場研修などに派遣しています。お気軽にご利用ください。

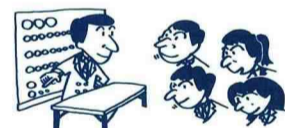

★テーマ(例)
男女共同参画社会に関すること

1	これからの女性と男性の生き方	7	ワーキングウーマンへのメッセージ
2	ジェンダー(性差)フリーな教育	8	女性と国際交流
3	育児・子育てを語ろう	9	文学にみる女性像
4	女性と介護	10	歴史の中の女性たち
5	高齢期をイキイキと過ごすために	11	女性と法律
6	女と男の地域参画	※詳しくは、お問い合わせください	

★対象 市内に住むが勤務する20人以上の参加者が、市内で開催する学習会など(営利、宗教、政治的活動を目的とするものは除く)
★講師 講師予定者の中から、テーマにあった講師を派遣
★経費 講師への謝金は市が負担します。
★申し込み 実施日の20日前までに申請書を提出してください。
【女性政策課 216-1110】

作品募集 市建築文化賞

街にうるおいと魅力を与える

☆対象建築物 市内にあり、原則として完成後10年以内(※一戸建て住宅や公共建築物は除く)
☆応募対象者 所有者、設計者または工事施工者
☆応募方法 建築指導課、各支所にある応募用紙に必要事項を書いて、7月14日(消印有効)までに〒892-8677山下町11-1建築指導課216-1358へ(持参もできます)

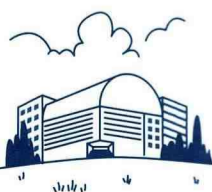

※案内図・配置図・平面図・現況写真(遠景、近景各1枚)を添付すること

作品募集 市工芸展

～創り伝えるかごしまの心～

◆対象 県内の工芸品製造業者
◆受け付け 7月14日(金) 9時～17時
市天保山分庁舎(天保山町1-1 253-4707)
◆表彰 市長賞1点(10万円)、優秀賞3点(2万円)ほか
◆発表 入賞・入選作品は8月下旬から市内のデパートで展示、発表します
【企業振興課 216-1323】



11年度市長賞 割れ文様シリーズ モーニングセット

県知事選挙 投票日は7月16日

◆不在者投票は市役所本庁で6月29日から、各支所で7月9日からできます。
 ※8時30分～20時(東桜島支所は17時まで)
 【選挙管理委員会 216-1470】

あなたの調査票には日本の大切な未来がつまっています

10月1日現在で、全国一斉に国勢調査が行われます。



市では調査を円滑に行うため、総務部総務課内に実施本部を設置しました。

お気軽におたずねください。
 【総務部総務課 216-1116】

平成12年度 市・県民税の納税通知

本年度の個人市・県民税の納税通知書(普通徴収)を6月12日ごろ郵送します。

なお、特別徴収(毎月の給料から差し引き納入)の人には、すでに事業所を通じてお知らせしてあります。

【課税のしくみ】

◆個人市・県民税はその年の1月1日現在の住所がある市町村で、前年中の所得により「均等割」と「所得割」で課税されます。

◆均等割の税額は市町村の人口規模に応じて区分され、50万人以上の市の市民税の額は3,000円、県民税の額は一律1,000円です。

◆所得割の税額は下の税率表により全国どの市町村でも同じ計算方法で算出します。

課税標準額	市民税		県民税	
	税率	速算控除額	税率	速算控除額
200万円まで	3%	0円	2%	0円
200万円超～700万円	8%	100,000円	3%	70,000円
700万円超	10%	240,000円	3%	70,000円

市・県民税の非課税

前年の合計所得金額が、①条例で定める金額以下の人 ②未成年者・障害者・高齢者(65歳以上)・寡婦・寡夫で125万円以下の人は均等割も所得割も課税されません。

◆問い合わせ 市民税課216-1173～1176、各支所税務課(係)

交通局からのお知らせとお願い

市営バスの貸し切り運行

▶スポーツ大会やレクリエーションなど各種の送迎用に、路線バスの貸し切り運行をぜひご利用ください。

整理券をお取りください

▶バスに乗車の際は、定期券・回数券・1日乗車券・福祉パスをご利用の方もご協力ください。

車内での事故防止・忘れ物

▶両替はできるだけ停車中に！
 ▶傘などのお忘れがないよう気をつけて。

【交通局バス事業課 257-2111】

交通局モニター募集

市民に愛され、親しまれる市電・市バスをめざし、意見や提言などを寄せていただくモニターを募集します

☆応募資格 20歳以上で、市電・市バスを利用する市民(モニターを1年以上経験した人は除く)

☆募集人員 30人(定員を超えたら選考のうえ決定)

☆任期 8月1日から1年間

☆応募方法 はがきに住所・氏名・年齢・職業・電話番号を書いて、6月30日(必着)までに
 〒890-0051 高麗町43-41 交通局経営企画課 257-2111へ

(別表1)

区分	義務的公開	任意的公開	計	
請求件数	90	10	100	
処理状況	公開	28	8	36
	部分公開	36	1	37
	非公開	4	0	4
	不存在	18	1	19
	※その他	4	0	4
不服申立て	7		7	

この制度は、市政への理解と関心を深めていただくため、市民の皆さんの請求に応じて公文書を公開するものです。
 本市では、平成5年1月1日から実施され、昨年度は1000件の公開請求がありました。



市政情報コーナー

(別表2)

区分	義務的公開	任意的公開	計
(1)市内に住所を有する者	89	10	99
(2)市内に事務所または事業所を有する個人および法人その他の団体	1	0	1
(3)市内の事務所または事業所に勤務する者	0	0	0
(4)市内の学校に在学する者	0	0	0
(5)実施機関が行う事務事業に利害関係を有するもの	0	0	0

市政に関するいろいろな資料を自由にご覧になれるほか、市

平成11年度情報公開制度 100件の請求がありました

11年度公文書公開の請求などの処理状況

公文書公開の請求などの処理状況は、別表1のとおりです。
 (※「その他」は、取り下げなど)

11年度請求権者の区分別請求状況

請求権者の区分別請求状況は、別表2のとおりです。

市政情報コーナー

市政に関するいろいろな資料を自由にご覧になれるほか、市

知って得する 国民年金

【国民年金課 216-1224】

保険料の免除申請

収入が少ないときなどには、保険料を免除する制度があります。承認されると、未納のままよりも次のように大変有利です。
 ①病気や不慮の事故などで障害者になったときや死亡したときは、障害基礎年金や遺族基礎年金

福祉定期預金のご案内

特定の年金や児童扶養手当、特別障害者手当などの受給者が利用できるもので、他の定期預金

加入手続きが遅れると

法令に基づき、被保険者になったときまでさかのぼって最高3年分の国保税を納めていた

国民健康保険

加入・脱退手続きはお済みですか

詳しくは金融機関・郵便局へ

清掃事務所 臨時職員募集

次の時期に「ごみ収集業務」に従事する短期間の臨時職員(アルバイト)を募集します。

- ◆雇用時期 ①7月～9月ごろ ②年末年始 ③3月ごろ

◆詳しくは希望日の1カ月前前に清掃事務所238-0201へお問い合わせください。



脱退の手続きは

現在職場の健康保険に加入している人で、国民健康保険の脱退手続きが済んでいない人は、国民健康保険課または各支所の担当窓口で早めに手続きを。

加入手続きの期限は

職場の健康保険などを脱退した日から14日以内です。

【国民健康保険課 216・1228】

火災発生時のポイント

一家庭に一消火器を

1. すぐ知らせる！ 周りの人に知らせ、119番通報をする
2. 初期のうちならすぐ消火！ 消火器や水道水で消す (炎が壁や天井に燃え移るまで)
3. すぐ避難！ 消せないときは、ドアなどを閉め、煙を吸わないよう低い姿勢で



(一度外へ避難したら絶対に中へ戻らない)

【消防局予防課 222-0119】

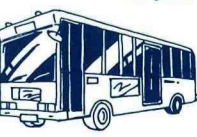

環境についてのあなたの意見 反映させてみませんか?

鹿児島市環境基本計画

○市では、循環型社会をめざして、市民みんなで取り組むための「鹿児島市環境基本計画」を策定中です。

○これまで、市民意識調査などを行うとともに、市民の方々の参加による「環境ワークショップ」で本市の課題の整理とその解決策などを検討してきました。

○そして、その結果を反映して、計画の素案としてまとめました。

計画についての意見を募集!

素案の概要はパンフレットにして市役所の本庁や各支所、公民館などに置きます(6月下旬から)。また、市のホームページにも掲載します。

パンフレットをご覧になって、ぜひあなたの意見をお寄せください。



【環境総務課 216-1296】



このままで地球は大丈夫? 環境問題と私たちの暮らし

ごみ、環境汚染、温暖化など、さまざまな環境問題を抱える地球。これらの環境問題には、私たちの生活そのものが深く関わっています。

より良い環境を次世代に引き継いでいくために、これまでのライフスタイルを見直し、今できることについて取り組んでいきましょう。

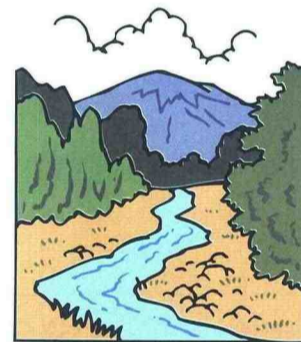

きれいな川や水辺の緑。そこに住む生きものは、私たちにうらやましい心を持ってくれています。

子どもたちにとって、川は絶好の遊び場であり、自然や生きものへの思いや心を育みます。

身近な川のことを考えてください!

このような大切な川を、きれいなまま次の世代に引き継ぐため、できる努力をしましょう。

川を守る実践項目

- ◇洗剤は川にやさしい石けんを選びましょう
- ◇台所のゴミを細かく砕いて流す。デイスポーターは使わない
- ◇廃食油は流さず、再利用したり、紙などに吸わせて燃やさない
- ◇油をこぼしたら、洗剤で洗い流さないで布で拭き取る
- ◇塗料やその洗剤は川へ流さない

一般廃棄物処理基本計画を策定

◇「資源循環型地域社会の構築」にむけて一般廃棄物の排出抑制や資源化に取り組みます。

◇詳しくは、今月の市民のひろばと同時に配布している「一般廃棄物処理基本計画の概要」をご覧ください。

【リサイクル推進課 216-1290】

石けんは分解されやすく、川や海にやさしい洗剤です。



=特集= 鹿児島市消費生活センター “より良い暮らし”を支えます

適正な事業を確保します

事業者が欠陥のある商品を出さないように、消費者と契約するときに不当な行為をしないように、適正な事業活動のあり方を示しています。

特に、取り引きの際にやって

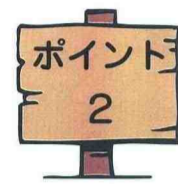

賢い消費者を育てます

消費者に自ら主体性をもって判断していただくために、消費生活について自主的な学習をする機会や、情報の提供を充実します。



トラブルを解決します

市や事業者は、消費者からの相談や苦情があったらすみやかに適切に対応します。

なかなか解決しないトラブルについては、市はあっせんを行うほか、条例に基づいて設置する

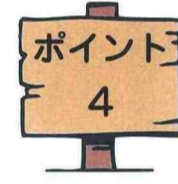

環境に配慮します

これからの時代の消費は環境に配慮していただくことが大切です。

市・消費者・事業者、それぞれが果たすべき役割を規定しています。

「鹿児島市消費生活条例」消費生活についての情報を知りたい方は、消費生活センター 258-3611 (鴨池二丁目 25-1-31)へおたずねください。



私たち自身の自覚が必要



市消費生活センター 自主学習グループ 日高里子さん (西伊敷1丁目)

ラップをするようにしています。

賢く判断するために、いろいろな知識を持っていただいですね。

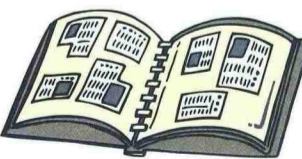

ご利用ください 消費生活出張講座

市消費生活センターの専門相談員が皆さんの地域へ出かけ、日常の消費生活で気をつけなければならないことをお話します。

■町内会や老人クラブ、校区の団体、職場のグループなどで、お気軽にご利用ください。

■テーマ

- 「契約の基礎知識」
- 「訪問販売とクーリング・オフ」
- 「悪質商法の例」など

■申し込み・問い合わせは、電話で市消費生活センターへどうぞ。

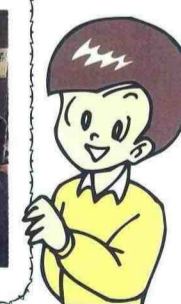

健全な消費生活の実現を推進します! 鹿児島市消費生活条例



条例には、次の4つのポイントがあります。

「鹿児島市消費生活条例」が10月1日に施行されます。条例はどのような内容で、これが施行されると私たちの生活にどのような影響があるのでしょうか。

近年、私たちに身近な消費生活の状況は複雑・多様化しています。

これに対応するために、市では「鹿児島市消費生活条例」を制定しました。

この条例を基に市民のみならず共に、「より良い暮らし」の実現を図っていきます。

【市消費生活センター 258-3611】



●平成11年度消費生活相談のまとめ ● カードによる多重債務が増加

◇昨年度、市消費生活センターに寄せられた相談は、3,414件。前年度に比べて187件(5.8%)増え、ここ数年増加してきています。

◇相談者の性別は、女性が2,054件(60.2%)と過半数を占めていました。

◇また、年齢別では、20代以下が890人(26.1%)と最も多い結果となっています。若者は社会生活の経験が浅いために警戒心に乏しく、消費生活上のトラブルに巻き込まれやすいといえます。

◇特に相談が多かったものは、次の3つです。

- ①金融・保険サービス…次々と借入したり、カードを利用しすぎてしまい、多重債務に陥ってしまったなど。
- ②教養娯楽品…高価な学習教材やインターネット接続機器などを訪問販売で購入してしまったなど。
- ③住居品…高価な布団、浄水器などの寝具・家具類を訪問販売やSF商法(※)で購入してしまったなど。

(※) SF商法…客を会場に呼び込んだ後、景品などを配って興奮状態にして、高価な商品売りつける商法



11年度の相談内容をふまえて

購入(契約)のときには

相談の内容では、契約(解約)に関するものが全体の46.9%と最も多く、次いで販売方法、接客対応についてと続いています。

契約についてのトラブルを防ぐためには、契約する際に次のポイントをチェックしてください。

- ①「本当に必要か?」をよく考える
- ②迷ったときにはその場で決めない
- ③必要ないと判断したら、はっきり断る

消費生活に関することでトラブルに巻き込まれたりしたときは、市消費生活センター252-1919(相談専用)までご相談ください。

募集 自然保護 作文・図画・標語

☆応募資格 作文…市内に住む人はどなたでも 図画…小・中学生、高校生 標語…中学生

☆応募方法 小・中学生、高校生は、学校を通じて応募してください。その他の人は6月30日(消印有効)までに〒892-8677山下町11-1環境総務課216-1296へ郵送するか持参してください。※作文の応募規定など、詳しくはお問い合わせください。



産業廃棄物管理票(マニフェスト)交付状況の報告

産業廃棄物の不法投棄防止などのために、産業廃棄物の処理(収集・運搬・処分)を委託するときは、産業廃棄物管理票を使用することが義務づけられています。

事業者(個人事業主を含む)の皆さんは、平成11年度に交付した産業廃棄物管理票の交付状況報告を6月30日(必着)までに、〒892-8677山下町11-1環境総務課へ提出してください。

【環境総務課 216-1289】

環境と健康づくり に再利用自転車 第2回リサイクル自転車フェア

市では、条例に基づいて撤去・保管している放置自転車のうち、保管期間の過ぎたものを約150台売却します。

○開催日時 7月30日(日)10時~11時受け付け、14時終了予定

○会場 伊敷公民館

○定員 400人(超える場合は抽選)

○申し込み 往復はがきに住所、氏名、生年月日、電話番号を書いて、6月30日(必着)までに〒892-8677山下町11-1道路管理課「リサイクル自転車フェア」係216-1372へ ※1人1通

募集 エコ・オフィス

○エコ・オフィスとは…

◇ごみの分別徹底や再利用できる資源のリサイクルの推進など、ごみの減量化・資源化に積極的に取り組む事業所です。

◇エコ・オフィスに認定された事業所には、「認定証」を差し上げます。

◇応募方法や詳しい内容はリサイクル推進課216-1296へお問い合わせください。

子どもエコクラブに集まれ!

生き物調査やまちのエコチェック、空き缶リサイクルなど、環境に関する活動をみんなで一緒にやってみよう!

☆応募資格 環境に興味のある小・中学生の数人から20人程度のグループ※大人のサポーター(指導者)が一人以上必要

☆申し込み はがきで便せんにクラブの名称、会員の氏名(サポーターは住所、電話番号も)、学年(年齢)、希望する活動内容を書いて、6月22日(必着)までに〒892-8677山下町11-1環境総務課216-1296へ



会員手帳・会員バッジももらえるよ!



市民ギャラリー

【別館1階】◇6月12日(月)～16日(金)：海を愛するダイバー達の写真展 ◇6月19日(月)～23日(金)：ひろ工房陶芸教室展 ◇6月26日(月)～30日(金)：「木のぬくもり」写真展 ◇7月3日(月)～7日(金)：「霧島国際音楽祭・講習会」記念事前写真展

【東別館2階】◇6月12日(月)～16日(金)：「椋鳩十児童文学賞」歴代受賞者の写真パネルと作品展 ◇6月19日(月)～23日(金)：土砂災害防止月間写真パネル展 ◇6月26日(月)～30日(金)：平成12年度「水道週間」児童作品展 ◇7月3日(月)～7日(金)：第5回「錦江湾写真コンテスト」入賞作品展(管財課216・1159)

衛星放送受信設備設置補助

◇NHKテレビ地上放送の難視聴地域で衛星放送受信設備を設置する場合に補助金を交付します ◇対象：地形など

◇内容：動物に関するもの(題は自由)で1200字以内 ◇対象：小学生 ◇応募期限

動物愛護児童作文募集

◇住民基本台帳(住民票)を整備するため、住民実態調査を行います ◇6月の調査区域は西伊敷一～七丁目、千手一・二丁目、小山田町、下伊敷町、下伊敷一～三丁目(市民課216・1221)

住民実態調査にご協力を

平成12年度 固定資産の評価替えに係る審査の申出

◇固定資産課税台帳に登録された価格に不服がある場合、納税通知書の交付を受けた日後30日以内に、固定資産評価審査委員会(事務局・市民税課内) 216-1171へ審査の申し出ができます。

◇なお、評価替えの年度以外は、地方税法に定めのある特別な事情を除いては、審査の申し出はできません。

の影響でNHKテレビの視聴が難しい地域で衛星放送受信設備を設置する個人または共同受信組合 ◇補助内容：設置に要する費用の4分の1相当額で、2万5千円が上限 ◇詳しくは市民生活課216・1204へ

市民インタビュー 絵の世界のドアを少し開いたみたいです

市立美術館「日曜美術講座」



畠中 史子さん (田上台二丁目)

◇日々の忙しさのなかで、豊かなゆとりを感じたくて参加してみました。

◇以前から絵に興味はあったのですが、あらためてその技法のすばらしさに感嘆しました。

◇友人などにも、絵を利用したカードを送っています。

◇内容：食事の世話など

◇対象：中学生 ◇日時：6月18日(日)9時30分～15時

◇定員：32人(超えたら抽選、当選者のみ文書で通知)

かごしま水族館 体験！一日飼育係

◇期間：7月19日(水)・20日(木) ◇場所：鹿児島港本港区 ◇詳しくは、かごしまウオーターフロントフェスティバル実行委員会事務局222・3838へ

「港まつり」の参加者募集

【船上からの施設見学会】

◇日時：7月28日(金)13時～15時30分 ◇定員：700人(超えたら抽選) ◇参加は無料

◇申し込み：往復はがきに住所、氏名、年齢、電話番号、希望コースを書いて、6月16日(消印有効)までに〒892-0084 2東千石町1-38-5F港まつりクルーズ係223・3755へ(はがき1枚に4人まで)

【小中学生の絵画コンクール】

◇詳しくは港まつり鹿児島実行委員会222・0966へ

◇参加は無料 ◇申し込み：はがきに住所、氏名(フリガナ)、学校名、学年、性別、電話番号を書いて、6月12日(必着)までに〒892-0084本港新町3-1かごしま水族館「一日飼育係」係226・2233へ

空き地の雑草除去を

◇空き地の雑草には害虫が生息し、付近住民の迷惑になります ◇所有者(管理者)は、年2回(梅雨明け・年末)雑草の除去をしてください

◇環境衛生課216・1300、同谷山分室269・2111へ

飲用井戸の衛生管理

◇井戸は周辺を含め清潔に保ち、水の汚染がないか年に1回は水質検査を受けましょう

◇人や動物の侵入を防ぐためかぎやさくを設けましょう

◇環境衛生課216・1300へ

斎場の休業日

◇北部斎場238・3636は、6月17日(土)・29日(木)、7月10日(月)

◇南部斎場260・4900は、6月11日(日)・23日(金)、7月4日(火)

市営施設見学会

◇対象…市民

◇日時…6月28日(水)9時～15時 ※8時30分集合

◇見学先…南部処理場、南部清掃工場、かごしま健康の森公園、河頭浄水場、資源化センター

◇定員…55人(超えたら抽選)

◇参加料…1人300円

◇申し込み…6月21日(水)8時30分～16時に電話で広報課216-1133へ

なくそう差別 私のまちから 職場から 同和対策室

◇受講は無料(テキスト代は実費) ◇申し込み：6月12日～14日に直接窓口で受付(県女性就業援助センター 226・7218)

今月の納期

- ◆市県民税 第1期
- ◆国民健康保険税 第1期
- ◆国民年金保険料 5月分

納期は6月30日まで

◇内容：事例研究と講演「50歳、これからが本番」 ◇講師：国司義彦氏 ◇対象：企業内教育担当者 ◇日時：7月6日(木)14時～16時50分

◇場所：鴨池公民館 ◇参加は無料 ◇詳しくは生涯学習課227・1961へ

企業内教育担当者研修会

◇内容：医師によるカウンセリングと運動指導 ◇日時：6月17日(土)・28日(水)、7月6日(木)・12日(水)14時～16時(予約制) ◇参加は無料 ◇詳しくは市民スポーツ課285・2244へ

鹿児島アリーナトレーニング室 利用証の更新

◇黄色の利用証(登録番号20001129999)は更新が必要です ◇鹿児島アリーナトレーニング室へお持ちください(市民スポーツ課285・2244)

技術講習会受講生募集

◇内容：パソコン・パソコン会計 ◇対象：再就職を希望する女性 ◇日時：6月23日(金)～7月31日(月)の21日間で9時30分～15時30分 ◇場所：県女性就業援助センター(県産業会館2階) ◇定員：20人(超えたら抽選)

中央卸売市場の臨時休業市

◇青果市場267・1311は6月14日(水)・28日(水)

◇魚類市場223・0310は6月15日(木)

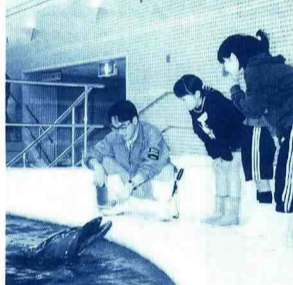

市営施設見学会

◇対象…市民

◇日時…6月28日(水)9時～15時 ※8時30分集合

◇見学先…南部処理場、南部清掃工場、かごしま健康の森公園、河頭浄水場、資源化センター

◇定員…55人(超えたら抽選)

◇参加料…1人300円

◇申し込み…6月21日(水)8時30分～16時に電話で広報課216-1133へ



教養

◇内容：事例研究と講演「50歳、これからが本番」 ◇講師：国司義彦氏 ◇対象：企業内教育担当者 ◇日時：7月6日(木)14時～16時50分

◇場所：鴨池公民館 ◇参加は無料 ◇詳しくは生涯学習課227・1961へ

交通災害共済 1口年600円2口加入で最高260万円の見舞金

■出張受け付け13時30分～16時 ※は9時30分～11時30分

《6月》

- 16日(金) 池之上町公民館
- ※22日(木) 武岡東公民館
- 23日(金) 鷹師町公民館
- ※29日(木) 城西公民館
- 29日(木) 草牟田小学校区公民館
- 30日(金) 錦江町町民館

《7月》

- 5日(水) 長田町公民館
- 6日(木) 西坂元町公民館
- 7日(金) 玉里町公民館

見舞金額(1口) ○傷害 基本額 1万円 入院1日 800円 通院1日 600円

○死亡 130万円

あなたの運転は大丈夫ですか?

県警察本部は、高齢者を中心に、婦人、事業所の運転手などを対象に「運転適性検査車(さわやか号)」で巡回し、交通安全教育や運転適性診断を実施しています。

詳しくは交通安全課へお問い合わせください。

【交通安全課 216-1209】

今月のことば 情報公開制度

●情報公開制度とは、一般的に「住民からの請求に応じ、行政機関などが、その保有する情報を公開することを義務づける制度」といわれています。

●これは、個人のプライバシーに係るものなど一定の情報を除き、原則としてすべての行政情報を住民の求めに応じて公開するものであり、請求する側の住民に情報の「開示請求権」を認められたものです。



5面に掲載されています



募集 鹿児島スポーツフォトコンテスト2000

- ◆作品テーマ 「みなぎる力、光る汗、爽やか笑顔」
- ◆作品規定 キャビネ判以上四つ切り(ワイド四つ切りを含む) サイズ以内で、カラープリントの単写真
- ◆入賞入選 最優秀賞1点(賞状、賞金5万円)、優秀賞3点(賞状、賞金3万円)、入選5点(賞状、賞金1万円)
- ◆対象 市内に住むが、勤務・在学している人
- ◆参加料 無料
- ◆申し込み 所定の応募申込書(鹿児島アリーナ、地域公民館などにあります)に必要事項を書いて8月12日(必着)までに〒890-0023永吉一丁目30-1市民スポーツ課285-2244へ

第35回 市民体育大会

- ◆参加資格 市内に住むが、勤務・在学している人
- ◆参加料 無料(スポーツ傷害保険への加入が必要)
- ◆開会式 8月5日(土) 13時30分から鹿児島アリーナで
- ◆申し込み 所定の申込書で6月29日(必着)までに〒890-0023永吉一丁目30-1市民スポーツ課285-2244または各競技団体へ
- ※申込書は6月12日以降、鹿児島アリーナ、市民体育館、市民生活課、各支所、小・中学校、地域公民館にあります。

競技名	期日	開始時間	会場
陸上	8/6(日)	9:00	県立鴨池陸上競技場
水泳	8/6(日)	9:00	鴨池公園水泳プール
バレーボール	8/6(日)	9:00	鹿児島玉龍高校・鹿児島女子高校体育館
バスケットボール	8/5(土)・8(日)	9:00	市民体育館
バドミントン	8/6(日)	9:00	鹿児島アリーナ(メイン)
卓球	8/6(日)	9:00	鹿児島アリーナ(サブ)
ソフトテニス	8/5(土)・8(日)	9:00	市東開庭球場
相撲	8/6(日)	10:00	かごしま健康の森公園相撲場
柔道	8/6(日)	9:00	鹿児島アリーナ武道場(1)
剣道	8/5(土)	9:00	鹿児島アリーナ武道場(2)
弓道	8/6(日)	9:00	鹿児島アリーナ弓道場
サッカー	8/5(土)・8(日)	9:00	鹿児島商業高校グラウンド
軟式野球	8/5(土)・8(日)	9:00	鴨池市民球場
ソフトボール	8/5(土)・8(日)	9:00	大峯公園球場・共研公園
銃剣道	8/5(土)	9:00	県総合体育センター武道館剣道場
体操	7/21(金)	10:30	県総合体育センター体育館
空手道	8/6(日)	9:30	鴨池公民館体育館
テニス	8/5(土)・8(日)	9:00	県立鴨池庭球場・緑地公園テニスコート
ハンドボール	8/12(土)・13(日)	9:00	鹿児島アリーナ(メイン)
ゲートボール	8/9(水)	9:00	県立鴨池緑地公園球技場
ラグビー	7/15(土)・23(日)	9:00	県立鴨池緑地公園球技場
(全空連)空手道	8/6(日)	9:00	鹿児島アリーナ武道場(2)
ボウリング	8/6(日)	9:00	サンライトゾーンボウル
アーチェリー	8/6(日)	9:00	鹿児島国際大学
クレ射撃	8/6(日)	9:00	須々原クレ射撃場
グラウンドゴルフ	8/9(水)	9:00	県立鴨池補助グラウンド
スケート(フィギュアスピード)	11/12(日)・19(日)	8:00	セイカスポーツセンター
ボクシング	8/5(土)・8(日)	9:30	鹿児島ボクシングスクール
ライフル射撃	8/6(日)	9:00	県ライフル射撃場
少林寺拳法	8/20(日)	9:00	鴨池公民館体育館
テコンドー	8/5(土)	9:00	鹿児島アリーナ武道場(1)
ゴルフ	7/28(金)	9:00	鹿児島ゴルフクラブ

市民ふれあいフェスタ2000

★スポーツ・レクリエーション活動でさわやかな汗を流してみませんか。

- ◆内容 ○ふれあいスポーツ大会…バウンドテニス、風船バレーボール、ラージボール卓球、グラウンドゴルフ、ターゲットパードゴルフ、ペタンク、ドッジボール
- ふれあい体験講座…太極拳、3B体操、気功、マジック、大道芸、ネイチャーゲーム、フォークダンス、レクダンス、日本民謡、社交ダンス、タンデム車、凧上げ
- ◆申し込み 所定の申込用紙(鹿児島アリーナ、地域公民館などにあります)を7月1日(必着)までに〒890-0023永吉一丁目30-1市民スポーツ課285-2244へ(各競技団体あてに直接申し込みすることもできます)
- ◆対象 市内に住むが勤務・在学する人
- ◆日時 7月16日(日) 9時~17時
- ◆場所 鹿児島アリーナほか
- ◆参加料 無料

わくわくどきどき 移動劇場

アマチュア劇団による人形劇や紙芝居などをあいご会や町内会などでぜひご利用ください。

◆上演日 6月~来年3月の土・日曜日
◆費用 無料(会場借上料は各自負担)
◆上演時間 約1時間

【文化課 227-1962】

◆内容:健康、くらしと環境、国際理解など
◆対象:市内

◆内容:人物画(水彩・アクリル) ◆講師:堀脇広樹氏(桜丘養護学校教諭) ◆対象は市内に住む人 ◆日時:6月25日(日)10時~17時 ◆場所:市立美術館 ◆定員:20名

初心者のための日曜美術講座

◆内容:ペットボトルロケット大会と七夕のお話、歌と星の観察 ◆講師:森本雅樹氏(鹿児島大学名誉教授ほか) ◆対象:市内に住む小・中学生とその家族 ◆日時:7月7日(金)18時~21時 ※雨天時は中止 ◆場所:錦江湾公園宇宙学習室前広場 ◆参加は無料 ◆当日現地で受け付けます ◆詳しくは生涯学習課 227・1961へ

図書館講座 楽しい親子読書教室

◆内容:楽しい親子読書のすすめ方 ◆対象:市内に住む小・中学生とその親(親のみの参加もできます) ◆日時:6月24日(土)14時30分~16時30分 ◆場所:市立図書館研修室 ◆定員:20組(超えたら抽選) ◆受講は無料

市立科学館 女性のための木工教室

◆内容:卓上スパイスラック作り ◆対象:18歳以上の女性 ◆日時:6月22日(木) ◆場所:市立科学館 ◆定員:20名(超えたら抽選) ◆受講は無料

オムニマックス映画 特別試写会

◆内容:7月1日から公開の「TIREX」の試写 ◆日時:7月1日(日)10時 ◆場所:市立科学館 ◆定員:20名(超えたら抽選) ◆受講は無料

◆申し込み:電話でふるさと考古歴史館266・0696へ

内容	土器づくり	まがたまづくり
対象	市内に住むが勤務する15歳以上の人	
日時	6/25(日)、7/2(日)	7/9(日)、7/16(日)
定員	各16人(超えたら抽選)	各24人(超えたら抽選)
申込期限	6/21(水)	

ふるさと考古歴史館 体験学習教室

◆申し込み:窓口の申込用紙またははがきに住所、親と子の氏名、学年、電話番号を書いて、6月21日(必着)までに〒890-0063鴨池二丁目31-18市立図書館「読書講座」係250・8500へ

催し内容	おはなし会	えいが会	おりがみ教室
内容	絵本の読み聞かせ、エプロンシアターなど	①幸福の王子ほか ②七夕さまほか	「かえるの王子さま」を折ろう!
対象	どなたでも	どなたでも	4歳以上
日時	6/10(土) 11時~11時30分	①6/17(土) 15時~15時30分 ②7/1(土) 15時~15時30分	6/24(土) 15時~16時30分
定員	なし(申し込み不要)		50人(超えたら抽選)

メルヘン館 おはなしえいが会 おりがみ教室

◆申し込み:窓口の申込用紙またははがきに住所、親と子の氏名、学年、電話番号を書いて、6月21日(必着)までに〒890-0063鴨池二丁目31-18市立図書館「読書講座」係250・8500へ

科学館実験教室

内容	特大のシャボン玉作り	植物の色素でハンカチを染める
対象	小学1・2年生と保護者	小学3・4年生
日時	6/18(日) 午前の部 10時~12時 午後の部 14時~16時	7/16(日) 午前の部 9時45分~12時 午後の部 13時30分~16時
定員	各20組(超えたら抽選)	各20人(超えたら抽選)
申込期限	6/10(土)	7/8(土)

平成十三年歌会始

◆お題:「草」 ◆詠進期限:9月30日(消印有効) ◆郵送先:〒100-8111宮内庁(封筒に「詠進歌」と書き添える) ◆問い合わせ:郵便番号、住所、氏名を書いた返信用封筒(切手添付)を添えて9月20日までに宮内庁式部職へ

科学館宇宙劇場

★プラネタリウム夏番組 「ムーミン谷のオーロラ」 9月3日まで

★オムニマックス映画 「アフリカの象の王国」 6月30日まで 【市立科学館250-8511】



市立美術館

描かれた都市風景展

風景という言葉は、一般的には自然にあふれた田園などを連想させますが、それとは対照的な「都市」も風景として多様な表現がなされてきました。当館所蔵の油彩画を中心に、都市やそこに暮らす人々を描いた作品を展示します。

◆会期 7月16日(日)まで(月曜休館)
◆開館時間 9時30分~18時(入館は17時30分まで)
◆観覧料 常設展と共通で、大人200円、高校生・大学生150円、小・中学生100円

◆ギャラリートーク〈学芸員による常設展の解説〉 毎週土曜日14時から



堀之内一誠「ボン風景」

【市立美術館 224-3400】



身体障害者デイサービス 事業利用者募集

◇内容：創作・軽作業（手芸教室など）、教養講座（教養生活指導など）、日常動作訓練、レクリエーションなど
◇対象：本市に住む身体障害者
◇期間：7月～来年3月
◇会場：つわぶき苑（大迫町）
◇定員：1日につき15人
◇受講は無料（創作・軽作業の材料費は実費） ◇給食・入浴サービス（費用負担）あり
◇申し込み：6月16日（金）までに障害者福祉課 216・1272へ

機能回復訓練 訓練生募集

◇内容：理学療法士などによる機能回復訓練、家庭での訓練方法の指導 ◇対象：本市に住み、①②③に該当し、医師が訓練に適すると認められた人
①身体障害者手帳の交付を受けている人 ②疾病、負傷などによる医療終了後も継続して訓練をする必要のある40歳以上の人 ③身体機能に支障があるにもかかわらず、必要

始まります ゆうあい訪問給食

身体障害者の方の自宅に、昼食をお届けする「ゆうあい訪問給食」が7月から始まります。



【対象】

- ①身体障害者手帳1級または2級をお持ちで、ひとり暮らしの人
- ②身体障害者手帳1級または2級をお持ちの人だけの世帯の人
- ※聴覚・言語障害など対象にならない場合があります。

【利用料】1食200円（昼食を配達）

【申し込み・問い合わせ】

障害者福祉課 216-1273
谷山福祉事務所福祉課 269-2111

児童手当の現況届

◇受給者は現況届を提出しないと6月分以降の手当が受給できなくなります ◇6月初旬に郵送される現況届用紙に必要事項を書いて6月30日（金）までに返送してください
◇本年1月2日以降に本市に転入した人は前住所の市役所・町村役場が発行する「平成12年度児童手当所得証明書」を添付してください ◇厚生年金などに加入している人は、現況届の年金加入証明欄に勤務先の証明が必要で
◇児童家庭課 216・1260、谷山福祉事務所福祉課 269・2111

児童手当の支給対象年齢の延長

◇支給対象年齢が3歳未満から義務教育就学前（6歳到達後の最初の年度末）までに延長されます ◇手当額：第1・2子：月額5000円、第3子以降：1万円 ◇支給するには申請して認定される必要があります（所得制限あり） ◇6月1日時点で手当を受給していない人は「新規申請」、受給中の人は「増額申請」となります ◇申請用紙を送付しますので、郵送で申請してください（用紙が届かない場合は連絡してください） ◇新たに対象となる児童については、9月29日まで申請し、所得要件を満たしている場合は、6月分からの手当が支給されます
◇児童家庭課 216・1260、谷山福祉事務所福祉課 269・2111

児童扶養手当

◇この手当は、父親がいないか、父親が重度障害者などの児童（18歳以下または一定の障害状態にある20歳未満の人）を監護している母親、または母親にかわってその児童を養育している人に支給されます ◇児童が児童福祉施設などに入所中の場合や公的年金（老齢福祉年金を除く）を受給中の人は支給されません ◇申請が認定されると、申請の翌月分からの手当が支給されます（所得制限あり） ◇支給要件に該当してから5年経過すると請求ができなくなります
◇児童家庭課 216・1260、谷山福祉事務所福祉課 269・2111

特別児童扶養手当

◇この手当は、精神または身体に重度・中度の障害がある20歳未満の児童を養育している人に支給されます ◇児童が児童福祉施設などに入所中の場合は支給されません ◇申請が認定されると、申請

募集します 軽費老人ホーム(ケアハウス)入居者



【軽費老人ホーム谷山荘】
◇対象 ①本市に住む60歳以上（夫婦の場合一方が60歳以上のこと）の人
②所得税が非課税で、収入が利用料の3.5倍以上ある人
③日常生活に介助を要せず、自立して生活することが可能な人
◇費用
・1人用居室 11,000円
・2人用居室 15,400円
※本年度から、2人用居室には兄弟知人などの場合でも、2人であれば入居できます。
◇問い合わせ
高齢者福祉課 216-1267
谷山福祉事務所福祉課 269-2111
谷山荘（谷山中央1丁目）267-1396

【ケアハウス】
◇対象 ①60歳以上であること（夫婦の場合一方が60歳以上のこと）
②日常生活に介助を要せず、自立して生活することが可能な人
◇費用 入居時の敷金、利用者の前年度所得に応じた毎月の利用料（月8～14万円）
◇問い合わせ
優和の里（吉野町） 243-0565
旭ヶ丘園（平川町） 262-2222
桜の苑（下福元町） 284-6383
爽竹灯（山田町） 264-6715
クレール下荒田（下荒田2丁目） 255-5521
ライフイン鴨池（下荒田4丁目） 213-5222

寄付受付

◇香典返し寄付、一般寄付を受け付けています。
◇市社会福祉協議会
223・0704

子どものショートステイ事業

◇保護者の疾病、出産などのため、家庭での養育が一時的に困難になった児童や夫の暴力などで緊急一時的に保護を

生活福祉資金

◇資金の用途：修学資金、福祉機器購入など ◇対象：本市に住み、市県民税が原則として年額4000円または非課税の世帯 ◇相談は民生委

厚生省主催 慰霊巡拝(墓参)

◇本年度の実施計画は次のとおりです
（旧ソ連）・チタ州：8月下旬・ハバロフスク地方：9月中旬・沿海地方：9月下旬（中国東北地区）8月下旬（トラク諸島）12月上旬（東部ニューギニア）：2月中旬（ミヤンマー）：2月下旬（フィリピン）：3月上旬（硫黄島）：10月上旬、2月上旬
◇地域福祉課 216・1244

寝たきり高齢者等向け各種サービス事業

①理髪・美容サービス事業
◇理髪・美容業者を派遣して理髪・美容サービスを行います
◇対象：要介護3以上と判定された65歳以上の在宅の人で、理髪店などでの理髪、整髪が困難な人
②寝具洗濯サービス事業
◇寝具（掛け布団、敷布団、毛布の一式）の洗濯、消毒などをを行います ◇対象：要介護3以上と判定された65歳以

上の在宅の人

◇①・②の事業も申請方法などは次のとおり
◇利用回数：年3回以内（8～11月の申請者は年2回、12月以降の申請者は年1回）
◇利用者負担：生計中心者の前年所得課税額に同じ負担あり ◇申請方法：申請書に生計中心者の前年所得課税額を証明する書類と介護保険証の写しを添付してください
◇紙おむつ支給事業
◇4月から現物支給になり

介護保険施設入所・入院時食事負担額の減額認定などの再申請を

◇現在お持ちの入所・入院時の食事の標準負担額減額認定証の有効期限は、5月いっぱいでした。（旧措置入所者を除く）



◇6月以降も引き続き減額認定が必要な人の再申請を受け付けています。また、市民税が非課税の世帯で、減額認定を受けていない人も新たに申請ができます。

◇申請に必要なもの…介護保険被保険者証・印鑑・国民年金証書（老齢福祉年金受給者のみ）

福祉用具・住宅改修関係事業者研修会

◇日時 6月28日(水) 午前の部10時～12時
午後部14時～16時
◇会場 中央公民館
◇対象 介護保険の事業者や被保険者
◇内容 介護保険の対象となる福祉用具の貸与・購入、住宅改修の種類とその手続きなど
※受講は無料、申し込みは不要

【住宅改修費の支給申請】
住宅改修費の支給申請に当たっては、工事着工前と工事完了後の工事個所の写真（日付入り）を必ず添えて申請してください。

【問い合わせ】介護保険課 216-1280



調理師研修会

◇内容：外食と生活習慣病、食品衛生についての講義

◇日時：6月29日(木) 13時30分～16時40分、6月30日(金) 8時50分～12時

◇申し込み：6月26日(月)までに、はがきに研修会名、希望日、住所、氏名、電話番号、調理師免許番号、勤務先の名

福祉相保談健

◇専門医による「心の健康」に関するさまざまな相談をお受けします

育児教室

◇内容：発育としつけ、離乳

市民インタビュー

地域の人々とともにサポートしていきたい



宝満裕子さん(東郡元町)

◇精神障害者を支援するボランティアグループ「ゆめの実」で活動しています

問い合わせ先

- 生活衛生課・保健予防課 258-2321
中央保健センター 258-2321
東部保健センター 216-1310
南部保健センター 268-2315
西部保健センター 252-8522

食中毒予防は



が基本です

- 手洗いは食品衛生の基本
手洗いの方法
手洗いの目安

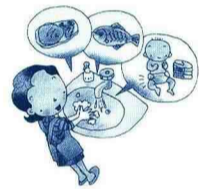

【生活衛生課】

麻薬・覚せい剤・シンナーの乱用をなくそう

- 若い世代に麻薬、覚せい剤、シンナーの乱用が増えています
6月26日は国連麻薬乱用撲滅デーです

【生活衛生課】

◇対象：学校や職場で検診を受ける機会がない15歳以上の人

胸部レントゲン検診

◇対象：40歳以上の市民
◇検診料：肺がん検診は問診の結果、喀痰検査の必要な人は500円

◇対象：30歳以上の市民
◇受付時間：8時30分～9時、13時～13時30分

◇飼いが猫が、近所でふんや尿をして迷惑をかけていませんか



◇対象：30歳以上の市民
◇受付時間：8時30分～9時、13時～13時30分

◇対象：30歳以上の市民
◇受付時間：8時30分～9時、13時～13時30分

がん集団検診

【がん集団検診日程】

Table with columns for month, day, and cancer screening location. Includes dates from June 12 to July 10.

検診の種別、住所、氏名、生年月日、年齢、電話番号を書いて901-8543鴨池二丁目25-11保健予防課へ

休日在宅医

診療時間：午前9時～午後6時
*都合により、休日在宅医が変わることがあります

- 6月11日(日)
内科
上別府内科消化器科(吉野町) 244-7878
国東内科小児科(山之口町) 224-6958

- 平林脳神経外科(上福元町) 267-2121
整形外科
田中整形外科クリニック(紫原四丁目) 251-1225

- 放射線科田之畑クリニック(東開町) 267-3700
小児科
鮫島小児科医院(山之口町) 224-2525

休日と夜間の救急診療

- 休日の昼間
◆医科(8科)…右記の一覧表のとおり
◆歯科…口腔保健センター
夜間
◆夜間急病センター(内科・小児科)

こども情報局

環境について考えてみよう

こどもエコクラブ

みんなは、こどもエコクラブって知ってる？
 近くの川を調査したり、空き罐のリサイクル、まじのエコチェックなど、環境を守り、学習する活動をしているんだ。



今回は、田上エコクラブのメンバーに、昨年の活動の様子を教えてもらったよ。

環境のこと、もっと知ろうよ

私たちは、田上小学校のメンバーを中心に10人で活動したよ。磯の生物を観察したり、ネイチャーゲームで遊びながら自然

のこどもエコクラブに入ってから、環境のことについて、前よりももっとわかるようになったよ。そして、みんなで大切にしていけたらいいな。



田上小学校のお友だちと、水族館で生物を観察したよ！

みんなで環境を守ろう
 私たちが住んでいる環境を

もっとよくするために、みんなができることって、きつとあるはず。

水をだしっぱなしにしない
 ・電気はこまめに消す
 ・ごみはきちんと分別して出すなど、いつもの生活の小さなことから取り組めたらいいよね。
 6月は環境月間。この機会に環境についてもっと考えてみようよ。



こどもエコクラブについて
 は、今月号の市民のひろば6面にのっているよ。

かごしま近代文学館

生誕110年・杉田久女遺墨展 7月3日(月)まで



▷今年、鹿児島市出身の俳人・杉田久女の生誕110年にあたります。
 ▷本展では、遺族から当館に寄贈された久女自筆の短冊や、色紙などを紹介します。
 ▷師・高浜虚子に「清艶高華」と評された久女の句を、その堂々とした力強い書風とともに楽しんでみてください。

開館時間…9時30分～18時(入館は17時30分まで)
 休館日…火曜日(祝日のときは翌日)
 観覧料…一般300円、小・中学生150円(常設展と共通)
 【かごしま近代文学館 226-7771】

市営施設ガイド



集えば 楽しむ

ダンシング・シスターズ

■ひとこと ジャズのリズムに合わせてダンスする。少々動きがずれていてもご愛きよう。仕事の疲れをにぎやかに癒す。笑顔で過ごす月曜の夜。そんな仲間たちがここにいます。

■平成8年誕生の勤労婦人センター自主クラブ
 ■活動は、第一・二・五・月曜日の19時から20時30分まで
 ■問い合わせは、花田慶子さん 257・9496 か勤労婦人センター 255・7039へ

だいすきがごしま

マイタウン

金生町



金生町町内会 住吉雅代さん・大脇唯真さん

海につながる にぎわいの町

【町の位置】金生町は、朝日通りといづろの間にある商業中心の町。鹿児島を代表する商店や金融機関の本支店などが集まる南九州の経済の中心地です。

【町の変遷】江戸時代の中ごろまでは木屋町と呼んでいましたが、火災が多かったために金生町と改名したそうです。私たちが子どものころは、今より少しのんびりとした雰囲気でしたが、それでも人や車の流れは多かったですと記憶しています。

【新アーケードの完成】近年、中町ベルグや金生ウエーブといった新アーケードが完成。これまでに以上に明るく、きれいな町になりました。21世紀になっても他の地域に負けないだけの下



地は完成したと思います。【21世紀の町づくり】金生町は、南ふ頭などのウォーターフロント地区と天文館の間にあるので、市民が楽しく散策できる繁華街のオアシスになればと思います。これまで町を発展させてきた先輩の知恵を借りながら、私たちが頑張りたいと思います。

市役所・支所など

- | | |
|--|--|
| ●鹿児島市役所 ☎224-1111
〒892-8677 山下町11-1 | ●保健所 ☎258-2321
〒890-8543 鴨池二丁目25-1-11 |
| ●谷山支所 ☎269-2111
〒891-0194 谷山中央四丁目4927 | ●消防局 ☎222-0119
〒892-0816 山下町10-30 |
| ●伊敷支所 ☎229-2111
〒890-0003 伊敷町3162-1 | ●教育委員会 ☎227-1921
〒892-0816 山下町6-1 |
| ●東桜島支所 ☎221-2111
〒891-1543 東桜島町863-1 | ●市立病院 ☎224-2101
〒892-8580 加治屋町20-17 |
| ●吉野支所 ☎244-7111
〒892-0871 吉野町3256-3 | ●交通局 ☎257-2111
〒890-0051 高麗町43-41 |
| | ●水道局 ☎257-7111
〒890-8585 鴨池新町1-10 |

生涯学習の時代といわれて久しくなります。多くの市民の皆さんが講座や教室で学んでいます。日曜美術講座の受講生・畠中さん(8面参照)もそうした一人。これからいろいろな講座にチャレンジしたいと意欲的できいきとした表情が印象的でした。改めて学ぶことの喜び、楽しみを忘れていた自分に気がつきました。

