1
2005 JANUARY

かごしま 市民のひろば

平成17年（2005年） 第452号

■編集と発行
鹿児島市広報課
〒892-8677 鹿児島市山下町11番1号
■市役所の電話
TEL.099-224-1111（代表）
FAX.099-224-8900
■ホームページ
http://www.city.kagoshima.lg.jp
携帯版ホームページ
http://www.city.kagoshima.lg.jp/mobile.nsf

人とまち 個性が輝く
元気都市・かごしま
2004.11.1 1市5町合併

玉龍高校に中学校併設 …… 2
新春パズル …… 8・9
●あなたの声で市政をつくりませんか …… 3
●見て、試して鹿児島の食 …… 4
●新春講座・イベント情報 …… 6・7
●だいすき かごしま マイタウン
喜入生見町生見 …… 16

新春に奏でる

晴れ着を着て奏でる琴の音色は、いつもとまた違った響きです。今年も先生の教えをよく聞いて、もっと上手になりたいな。

あけましておめでとうございます

皆様には、すがすがしい新年をお迎えのこととお慶び申し上げます。

私は、昨年末、伝統と栄光ある県都・鹿児島市の市長に就任いたしました。

希望に輝く新年を迎え、本市のさらなる飛躍に向けて、持てる力と情熱のすべてを傾注してまいりたいと決意を新たにしております。

私は、市民の皆様と共に考え、共に行動するパートナーシップを大切にした「市民が主役の鹿児島市」の実現をめざしたいと思います。

また、九州新幹線が生み出すパワーと、新生鹿児島市の豊かな資源や特性を生かし、〝新しいかごしま〟を創造してまいりたいと考えておりますので、市民の皆様の一層のご理解とご協力を賜りますようお願いいたします。

今年一年が皆様にとりまして、健やかですばらしい年になりますよう心からお祈り申し上げ、新年のごあいさつといたします。

鹿児島市長

新年あけましておめでとうございます。

市民の皆様には、すがすがしい初春をお迎えのことと心からお喜び申し上げます。

さて、昨年の11月には、隣接する五町との合併により人口60万人を擁する南九州の中核都市として新鹿児島市が誕生いたしました。

また、九州新幹線の開業に加え鹿児島中央駅への改名、周辺の一体的な整備が完了するとともにアミュプラザ鹿児島のオープンなど、本市にとりまして、まさに飛躍の年となりました。

一方、国においては、地方分権を進める三位一体の改革が最終局面を迎えております。地方自治体といたしましては、地方分権の確立のため、現在、総力をあげて取り組んでいるところであります。

市議会といたしましても、議員一同、市民の皆様と相俟って、これまで以上に市民生活の安定・向上のため邁進するとともに、より豊かで活力に満ちたまちづくりを目指して、全力を尽くしてまいる所存であります。

今年一年が市民の皆様にとりまして、ご健康で幸多き年になりますよう心からお祈り申し上げまして、新年のごあいさつといたします。

鹿児島市議会議長

（大切なものは保存しておきましょう）

九州初　市立の中高一貫教育校
玉龍高校に中学校併設

本市は、九州初となる市立の中高一貫教育校を設置します。これは鹿児島玉龍高等学校に新たに中学校を併設するもので、平成18年4月の開校を目指し、準備を進めています。

【教育委員会学務課中高一貫教育準備室227・1930】

ゆとりの中で個性を伸ばす

中学校と高校の6年間を接続し、ゆとりの中で個性や創造性を伸ばす中高一貫教育校の設置が全国的に進められています。

従来の中学校・高等学校の制度に加えて、生徒や保護者が6年間の一貫した教育課程や学習環境の下で学ぶ機会も選択できるので、生徒一人ひとりの個性をより重視した教育の実現を目指すことができます。

全国の市立併設型の中高一貫教育校は、平成11年度に設置された岡山市立岡山後楽館高校を皮切りに、12年度の秋田市立御所野学院高校、15年度の沼津市立沼津高校など現在6校あります。

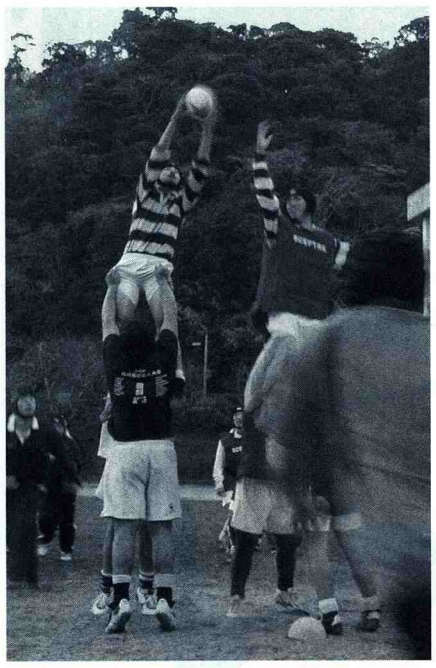
ラグビー部は、この冬全国高校ラグビー大会に6回目の出場を果たした

中3の3クラスが無試験で高校へ

鹿児島玉龍高校は、65年の歴史を刻み、これまで文武両道の精神のもと、学業に部活動に優秀な成績を収め、多くの人材を輩出してきた学校です。

このたび中学校を併設し中高一貫教育を行い、これからの社会にたくましく生きていく人材を育てる学校を目指します。

◆**校舎**　今の高校の校舎を改修し、中学校用の普通教室の整備や技術棟、文化部室の新築など、大きくリニューアルします。

◆**学級数**　中学校各学年3クラス、高校各学年6クラスです。中学校から高校へ進学する3クラスの選抜試験はありません。残りの高校3クラスは一般入試で入学者を決定します。

玉龍中学校への入学

玉龍中学校（仮称）の通学区域は鹿児島市全域。平成18年4月は中学1年生だけの入学です。

公立中学校では、入学者選抜に当たって学力検査はできないことになっています。他県の中高一貫教育校では小学校からの調査書、作文、適性検査、面接などを行っています。

玉龍中学校への入学者選抜方法は現在検討中です。

今後のスケジュール

平成17年8月ごろに児童・保護者を対象に説明会を開催し、年内に願書を受け付け、18年の初めに入学者選抜を実施する予定です。詳細は学校や「市民のひろば」などでお知らせします。

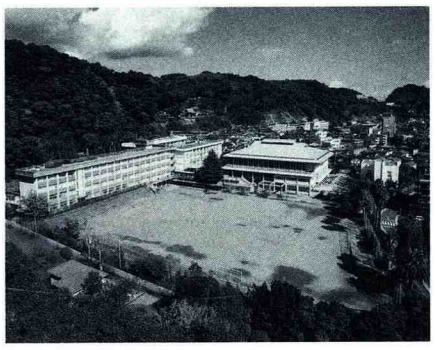

意見募集

特色ある教育内容、入学者選抜方法

鹿児島玉龍中高一貫教育校の特色ある教育内容、入学者選抜方法などに関するご意見を募集します。

詳しい内容は、中高一貫教育準備室（市教育総合センター内）、市政情報コーナー、地域公民館、ホームページでご覧になれます。

◇**提言方法**

郵送、ファックス、Eメールで住所、氏名、電話番号、特色ある教育内容(案)や入学者選抜方法などに関する意見を2月7日(必着)までに〒892－0816山下町6－1**教育委員会学務課中高一貫教育準備室**(FAX 222・8796、Eメール tyuukou@keinet.com)へ

中高一貫教育の意義・利点

●ゆとりある学校生活
高校入試の影響を受けずに、ゆとりある安定的な学校生活を送れます。

●継続性のある教育指導
6年間の計画的・継続的な教育指導を展開できます。

●伸ばせる個性・才能
6年間にわたり生徒を把握でき、個性を伸ばしたり優れた才能を発見できます。

●豊かな人間性の育成
学年の異なる生徒同士が共通の活動を通し、社会性や豊かな人間性を育成できます。

特色ある教育内容（案）

1　豊かな人間性を養う
- 中高合同の部活動、校外での中高交流活動（ボランティア、職場体験など）
- 冒険ランドいおうじまでの「サマー教育キャンプ」など

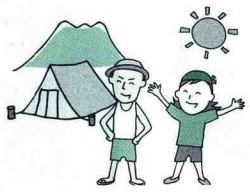

2　真の学力を伸ばす
- 中高教員による交流授業、選択教科の拡充
- 各教科の基礎基本を徹底させる「玉龍タイム」
- 土曜日などの特別講座開設
- 高い志の実現に向けた進路指導の強化
- 英語検定・漢字検定など各種資格へのチャレンジなど

3　国際性を身につける
- 中学生は高校生の朝課外の時間に「モーニングイングリッシュシャワー」
- 土曜日の「英語コミュニケーションデー」
- 夏休みの「英語トレーニングキャンプ」
- パース市、マイアミ市などの中学・高校との交流
- 郷土学習「かごしま学」からアジア、ヨーロッパに広がる「グローカルマインド（グローバル＋ローカル）」学習など

市政広報テレビ・ラジオ

■テレビ（30分番組）

●1月9日（日）12時15分～12時45分
KKB かごしまシティーチャンネル
「鹿児島の芸術の登竜門～春の新人賞」

●1月16日（日）7時30分～8時
KYT ホットラインかごしま
「こころの言の葉～親から子、子から親へ」

●1月23日（日）10時30分～11時
MBCテレビ 市民のひろば
「あなたの描く新しい鹿児島」

●2月6日（日）9時～9時30分
KTS ぐっとグッドかごしま
「学校給食の今～かごしまの食育」

■ラジオ（30分番組）

●1月22日（土）17時30分～18時
シティFM かごしまンドリーム

■ラジオ（5分番組）

●FM鹿児島	毎週土曜日19時55分
●MBCラジオ	毎週日曜日16時55分
●シティ FM	毎週日曜日9時30分
	毎週月曜日7時55分

【広報課 216-1133】

市民相談（相談は無料）

◆市民参画推進課と各支所
○**市政相談**　（市政への要望・意見など）
月曜日～金曜日※休日は除く

◆市民参画推進課 216-1205
▶時間はいずれも13時～16時
○**法律相談**　事前に面談による一般相談を受けて、法律相談が必要な人が対象。**予約制**
○**花と緑の相談**　1月12日（水）　2月9日（水）
○**税務相談**　1月13日（木）
○**登記相談**　1月13日（木）
○**不動産相談**　1月19日（水）
○**建築相談**　1月20日（木）
○**行政関係申請手続き相談**　2月2日（水）
○**人権相談**　2月3日（木）

◆市民参画推進課と各支所（東桜島支所を除く）
○**一般相談**（日常の悩みごと相談）
月曜日～金曜日※休日は除く

◆谷山支所（相談係）**269-2111**
▶時間はいずれも13時～16時
税務相談は10時～12時、13時～15時
○**法律相談**　事前に面談による一般相談を受けて、法律相談が必要な人が対象。**予約制**
○**税務相談**　1月12日（水）　2月2日（水）
○**登記相談**　1月12日（水）　2月2日（水）
○**人権相談**　1月20日（木）

◆伊敷支所 229-2111
▶時間はいずれも13時～16時
税務相談は10時～12時、13時～15時
○**税務相談**　1月13日（木）
○**登記相談**　1月13日（木）
○**人権相談**　1月21日（金）

◆松元支所 278-2111
▶時間は10時～15時
○**人権相談**　1月14日（金）

◆桜島支所 293-2345
▶時間は10時～15時（場所　桜島公民館）
○**人権相談**　1月19日（水）

◆郡山支所 298-2111
▶時間は10時～15時
○**人権相談**　2月7日（月）

職員募集

交通局バス嘱託運転士

◇**受験資格**　平成17年1月1日現在60歳未満で大型自動車第二種免許を持ち、大型自動車運転経験が1年以上の人

◇**採用予定**　15人程度

◇**受付期間**　1月11日（火）～1月27日（木）（土曜日、日曜日を除く）

◇**試験日**　1月30日（日）

◇**申し込み**　受験申込書は市交通局にあります。郵便で請求する場合は140円切手をはったあて先明記の返信用封筒を必ず同封してください。

◇**受験申込書の請求・問い合わせ**
〒890-0051高麗町43-41**交通局総務課257-2111**

受賞者決定

第30回鹿児島市春の新人賞

鹿児島市の芸術文化の各分野でこれまで優れた実績を示し、今後の活動が期待される若い芸術家に贈られる賞です。鹿児島の芸術文化の登竜門として、これまでに数多くの人材を送り出しています。

16年度の受賞者は次の3人に決定しました。

■新福　真紀子さん(28)【ピアノ】

平成7年に南日本音楽コンクールで優秀賞を受賞し、推薦を受けてドイツ国立ミュンヘン音楽大学に留学。ピアノソリスト科を首席で卒業し、同大学院も修了しました。

昨年10月にはドイツハレ・フィルハーモニー管弦楽団との共演も果たしました。

みずみずしい感性に裏打ちされた丁寧な解釈と確かな技術力は、今後独自の豊かな表現の世界へと飛躍することが期待されます。(高校非常勤講師)

■東　久照さん(38)【指　揮】

平成10年からJSB吹奏楽団のコンクールを指揮。6年連続で全日本吹奏楽コンクール九州大会に出場し、一昨年は全国大会に導き指揮者賞を受賞しました。

昨年から市内の短期大学音楽科の非常勤講師として同校吹奏楽団の指揮など活躍の幅を広げています。

楽団の力をフルに引き出す卓越した指導力と常に新たな吹奏楽の可能性を追及する姿勢は、鹿児島の吹奏楽のすそ野の拡大やレベルアップに大きな刺激を与えています。

■福冨　貴子さん(25)【声　楽】

南日本音楽コンクール声楽部門で3年連続優秀賞を受賞。平成13年の鹿児島オペラ協会創立30周年記念公演で頭角を現し、一昨年の「椿姫」では主役に抜擢されました。

昨年8月には日本オペラ協会との共同制作による新国立劇場での公演に出演するなど目覚しい活躍をしています。

確かな歌唱力と豊かな演技力を兼ね備え、今後県内外での活躍がますます期待されます。(鹿児島オペラ協会会員)

【文化課 227-1962】

―あなたの視点で、あなたの声で―

市政をつくりませんか

地域福祉計画推進委員会委員募集

地域福祉計画ではこのような人たちを地域の中で支えあい、助けあうしくみをつくります。

障害をもっている人

散歩や買い物に一緒に行ってくれないかしら。

お年寄り

昼間、家族は仕事や学校でいないのでだれか話し相手になってほしい。

現在は、かつての伝統的な家庭や地域の相互扶助の習慣が弱まり、地域住民の社会的なつながりも薄くなっています。

高齢者、障害者など生活上の支援が必要な人たちは、厳しい状況に置かれています。

地域福祉の推進にあなたの力を

そこで本市では、生涯にわたって住み慣れた地域で健やかに暮らし続けられるまちづくりを進めるために「鹿児島市地域福祉計画」を昨年3月につくりました。

計画の推進委員会では、学識経験者、各種団体関係者を委員にするほか、今回、市民から委員を募集します。

◇**対　象**　市内に住むか通勤・通学する18歳以上の人

◇**募集人員**　6人以内

◇**任　期**　平成19年3月まで(予定)

◇**応募方法**　地域福祉課、支所、地域福祉館などにある応募用紙に住所、氏名、年齢、性別、職業、電話番号、ボランティアや福祉活動の経験歴、お互いに支えあう地域福祉推進に関する意見(800字程度)を書いて、1月21日(消印有効)までに〒892－8677山下町11－1**地域福祉課216・1244**へ

※応募用紙はホームページからダウンロードもできます

「高齢者保健福祉・介護保険事業計画」策定委員募集

介護者の43%が65歳以上

本市でも高齢化が進み、要介護者は増加し、この傾向が続くものと見込まれています。

高齢者を介護する家族に対し本市が13年度に実施した調査では、介護者の79%が女性、年齢別で見ると43%が65歳以上となっています。

本市はこれらの問題に対応し各種高齢者施策を進めるため、平成12年に「高齢者保健福祉・介護保険事業計画」をつくり、3年ごとに見直しを行っています。

〈高齢化率、要介護者は増加している〉

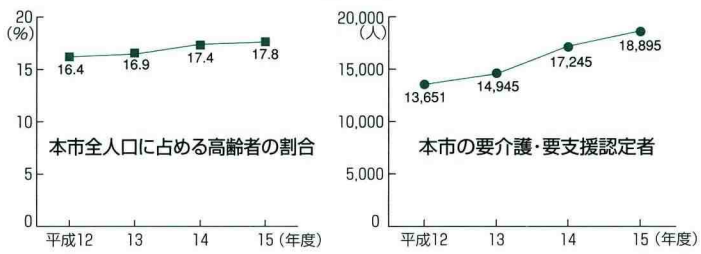

※いずれも数字は旧鹿児島市のもの

計画見直しにあなたの力を

この計画の策定委員を次の通り募集します。

◇**対　象**　市内に住む、40歳以上の人か、20歳以上40歳未満で高齢者の介護経験がある人

◇**任　期**　平成17年5月～20年3月(予定)

◇**募集人員**　若干名

◇**応募方法**　介護保険課、支所にある所定の申込用紙に高齢社会や介護保険に関する考えや意見(800字程度)を添えて、1月17日から2月18日(必着)までに〒892－8677山下町11－1**介護保険課216・1277**へ

学校や職場では得られない「出会い」「気づき」「学び」の活動

始めませんか、ボランティア活動

ボランティア活動を通して、まちや社会で起きていることに気づき、出会った人々の生き方から自分を見つめなおす機会が得られるかもしれません。また、年齢、職業、国籍を越えたさまざまな人々とのつながりが生まれるかもしれません。

ボランティア活動の第一歩を踏み出しませんか。

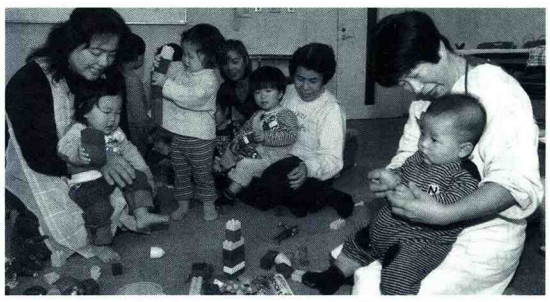

育児ボランティアを求める声は多い

コミュニケーション・サポート講座

聴覚障害者とのコミュニケーション方法や聴覚障害者に関する福祉などの知識・技術を修得し、要約筆記・手話などのコミュニケーション・サポートへの理解を深めます。

◇**日　時**　いずれも13時30分～15時30分

回	開催日	テーマ
1	2月10日(木)	• 市内のボランティア • 手話通訳活動の紹介
2	2月17日(木)	• 要約筆記活動の紹介 • "耳が聞こえない"ってどんなこと
3	2月24日(木)	• 聴覚障害への理解 • 手話への招待

◇**申込期限**　1月20日(必着)

ボランティア入門講座

ボランティアを始めようとする人を対象に…

①「ボランティアって何」「関心はあるけど、どんな活動があるの」などいろいろな疑問にお答えします。

②市内の環境ボランティアの活動内容も紹介します。

◇**日　時**　2月16日(水)13時30分～15時30分

◇**申込期限**　1月24日(必着)

※両講座の共通事項

◇**対　象**　市内に住むか通勤・通学しボランティア活動に関心がある人

◇**場　所**　かごしま市民福祉プラザ(山下町15-1)

◇**定　員**　30人程度(超えたら抽選)

◇**受講料**　無料

◇**申し込み**　往復はがきに講座名、住所、氏名、年齢、職業(学校名)、電話番号を書いて〒892-0816山下町15-1**市社会福祉協議会ボランティアセンター221-6070**へ

見て、試して 鹿児島の食

ギネスに挑戦しよう
第5回世界一桜島大根コンテスト

大きさや味の良さで知られる桜島大根を名実ともに世界一にするために、また、生産者の意識向上や銘柄の確立を目的に開催する桜島大根コンテスト。生産者がコンテスト優勝とギネス認定を目指し丹精込めて育てた桜島大根が勢ぞろいします。

驚くほど大きな大根をお楽しみください。

◇**日　時**　2月6日(日)10時30分～

◇**場　所**　国民宿舎レインボー桜島隣　溶岩なぎさ公園

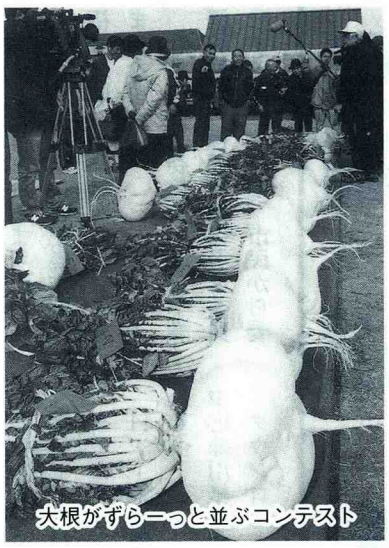
大根がずらーっと並ぶコンテスト

ギネス記録31.1kg

ギネス記録31.1kgは2年前のコンテストの優勝記録です。今回優勝したものが記録を超えれば、ギネス記録更新の申請を行います。

大きさだけではない審査基準

葉っぱと根の部分(大根)を合わせた重量を審査基準の第一としていますが、桜島大根としての形状や肌なども評価の対象となります。

第6回カンパチ&ブリ大根まつり

コンテストと同時開催の「カンパチ&ブリ大根まつり」。桜島大根と桜島のカンパチ、ブリ、桜島ねぎを広く知ってもらうための催しです。煮くずれしない甘い桜島大根と錦江湾で育ったカンパチ、ブリを煮込んだ郷土料理をご賞味ください。

【農林課桜島農林事務所　293・2345】

おいしく食べて安心、学べる健康食
体にやさしいかごしまメニュー

「体にやさしいかごしまメニュー」は、鹿児島市民の体に合った1食分の健康食で、主食・主菜・副菜の量とバランスに配慮した健康食です。

食材の量が決まっていて、栄養バランスばっちりです。

野菜たっぷりメニュー

1人前の食事に野菜を120g以上使っています。

セットメニューだけでなくサラダや丼料理など単品料理でも提供しています。

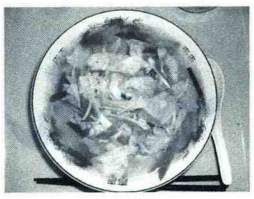

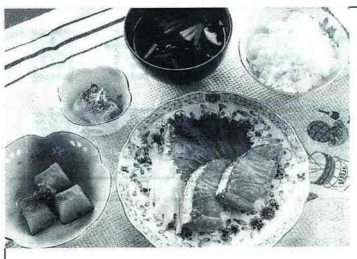

55(ゴーゴー)メニュー
(550kcal)

◇主食（約280kcal）
①ご飯なら150g
②パンなら 90g
③めん類など
うどんなら1玉
①～③のいずれか＋
いも類など50g

◇主菜　肉・魚・卵・大豆製品など75g（約120kcal）
◇副菜　野菜120g以上（約30kcal）　◇油類　大さじ1杯以内（約100kcal）
◇砂糖など　小さじ1杯以内（約20kcal）

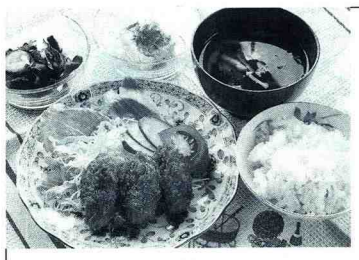

バランスばっちりメニュー
(500～700kcal)

◇主食（約280～400kcal）
①ご飯なら150～200g
②パンなら 90～120g
③めん類など
うどんなら240～320g
①～③のいずれか＋
いも類など50～100g

◇主菜　肉・魚・卵・大豆製品など75g（約120kcal）
◇副菜　野菜120g以上（約30kcal）
◇油類　大さじ1/2～1杯以内（約50～100kcal）

かごしまメニュー市内67店で提供(12／1現在)

このメニューは、市健康づくり推進市民会議のホームページで紹介しています。

あなたのお店も登録店になりませんか。

講習会の案内

◇**内容**　メニューの基準、申請方法など　※受講は無料

◇**対象**　市内の飲食店（持ち帰り弁当を含む）や社員食堂、学生食堂など

◇**日時**　2月1日(火)14時～15時30分

◇**場所**　かごしま市民福祉プラザ(山下町15－1)

◇**申し込み**　電話かファックスで屋号、住所、氏名、電話番号を**健康づくり推進課216・1308**(FAX216・1308)へ

魚を食べると頭がよくなる
魚料理を食べよう

魚類市場では、卸売業者、仲卸業者、売買参加者などでつくる「鹿児島市中央卸売市場魚類市場魚食普及協議会」の主催で、魚のよさを広く消費者に知ってもらい、たくさん食べてもらえるようさまざまな取り組みを行っています。

かごしま旬のお魚料理教室

その取り組みの一つ、「かごしま旬のお魚料理教室」は、若い世代にもっと気軽に魚料理に親しんでほしいというねらいで、年に7回開催しています。

◇**内　容**　魚を主にした料理の実習と試食

◇**食　材**　ブリ、クルマエビ、マイワシなど、県が指定している「かごしま旬のさかな」から選んでいます。

教室参加者募集

参加前は「ほとんどさばけない」という人が毎回半数程度はいて、単身赴任の男性の参加も見られます。講習後は自分で魚料理にチャレンジしたいという意欲を持つ人がほとんどです。

◇**日　時**　1月29日(土)10時30分～14時

◇**対　象**　市内に住む20代から40代の人

◇**場　所**　鹿児島クッキングスクール(新屋敷町18－20)

◇**定　員**　30人（超えたら抽選）　※受講は無料

◇**申し込み**　往復はがきに住所、氏名、年齢、電話番号を書いて1月20日(必着)までに〒892－0835城南町37－2**魚類市場魚食普及協議会223・0310**へ

伝えていきたい かごしまの味
第22回学校給食展

子どもたちが食べている給食などを紹介し、望ましい食習慣や家庭・地域との連携の大切さを理解してもらうため「学校給食展」を開催します。

◇**内　容**

①給食の実物展示　学校で取り入れている生活習慣病予防を考えた献立や地場産物を使った献立、豊かな食体験を目指した献立などを展示しています。また、「地鶏の煮込み」800人分の食材も展示しています。

②栄養相談　パソコンを使った個別指導や朝食、おやつのとり方についてグループ指導を行います。

③地場産物を使った料理試食

「にがうりの揚げ煮」

揚げ煮にすることで苦味がやわらぎ食べやすくなります。人気のメニューです。

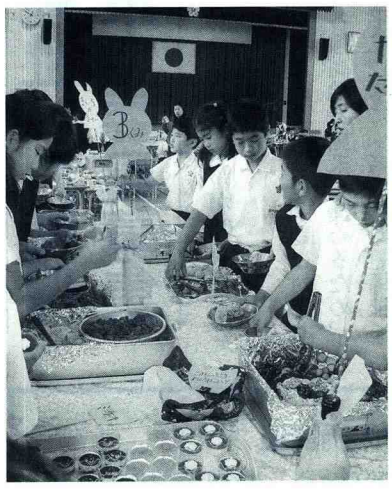

「ねったぼ」

「ぼった、ぼった」と練ってつくることから「ねったぼ」と呼ばれるようになった、昔ながらの鹿児島のおやつです。

「茎わかめの炒め物」

コリコリとした食感があり、よくかむことであごが発達し歯並びがよくなります。

④その他

・給食の歴史
・給食ができるまで
・地産地消の取り組み
・子どものときからの生活習慣病予防について
・子どもたちの図画・作文の展示　など

◇**日　時**　1月22日(土)～23日(日)10時～19時
※23日は17時まで

◇**場　所**　山形屋1号館7階1号社交室

【保健体育課227・1951】

「オレオレ(振り込め)詐欺」・「架空請求・不当請求」にご注意

【消費生活センター252・1919】

オレオレ(振り込め)詐欺

◇いわゆる「オレオレ(振り込め)詐欺」は最近、手口が巧妙化し、弁護士、警察官、保険会社の社員になりすまして、「交通事故」「サラ金等返済」「妊娠中絶」「医療過誤」などいろいろな手口で示談金を請求し、銀行口座に振り込ませてだまし取ります。

◇被害にあわないためには

①電話での示談金など振り込みの要求は疑う(警察官が示談話に関わることはない)。

②不審な電話は、相手に名乗らせ、自分や家族の名前は先に言わない。

③電話を切った後で、必ず家族、知人などに相談する。

④本人の会社や自宅に連絡を取り、事実確認する。

⑤不審に思ったら、すぐ最寄りの警察署に相談する。

⑥緊急時のために相談先を書き留めておく。

消費生活センター252・1919
県警察本部206・0110
県警察本部相談窓口254・9110
最寄りの警察署へ

オレオレ(振り込め)詐欺 鹿児島市内(旧鹿児島市)の発生状況

(平成16年1月～10月末)

○認知件数	173件
○既　遂	42件
○未　遂	131件
○被害額	約7,600万円

架空請求・不当請求

架空請求の相談が一向に減る気配がありません。

架空請求の主な特徴は次のとおりです。しっかり覚えておきましょう。

①今まで一度も通知や催告を受けたことがないのに、「最終通告」などと書いてある。

②請求金額や依頼元の会社名の記載がない。

③「支払期日」や「最終期限」が極端に短く、至急連絡するように催促している。

④「裁判に訴える」「給料や財産を差し押さえる」などの脅迫的な言葉を用いている。

このようなはがきなどを受け取った場合は、絶対に相手に連絡せず、無視しておけば問題ありません。ただし、裁判所から正式な通知が封書で届いた場合は、放置せず、必ず発送元の裁判所に確認してください。

このほかに非常に多い相談が「メールを開いたり、サイトの入り口をクリックしただけで会員登録されてしまい、高額な登録料を請求された」という不当請求の相談です。

このような場合は、たいてい「錯誤無効」や「契約不成立」により支払義務がないことが多いので、請求されても安易に支払わないようにしてください。

「かごしま市民の消費生活フェア2005」開催

暮らしに役立つ衣食住の知恵や生活情報の展示や楽しいイベントを毎日開催。

今年の目玉は、新鹿児島市特産品販売。それぞれの地域の特産(お茶、レイシ、桜島小みかんなど)の農産品、加工品が盛りだくさん。ご家族そろってお越しください。

テーマ 「ひっとべ 新生かごしま 賢い選択 明るい未来」

内容

①**展示**…快適な住環境の提案や食の安全、身近な環境問題についてパネルや資料で紹介

②**イベント**…暮らしに役立つ情報をクイズや寸劇で楽しく学べるほか、料理講習、ミニ講演会も実施

- 着物リフォームファッションショー
- ミニ講演会「家計診断」「年金の基礎知識」ほか
- クイズ「ガスの進化」「エナコロジークイズ」
- 寸劇「悪質商法」「防火コント」
- 料理実演「カルシウムたっぷりおやつ、おそうざい」「素材を楽しむクッキング」
- ハンドベル演奏 ほか

日時 1月19日(水)～23日(日) 10時～20時(23日は16時まで)

会場 山形屋1号館6階大催場

入場料 無料

※クイズラリーに参加すると、もれなく景品を差し上げます。

※23日(日)のみ手話通訳あり

【消費生活センター 252・1919】

桜島火山爆発総合防災訓練

昨年は、台風や新潟県中越地震など多くの自然災害が発生しました。世界有数の活火山桜島を抱えている本市では、大正3年の大爆発時には震度6弱の地震が発生し、市とその近郊で多くの尊い命が奪われました。

市では万一に備えて、毎年県や防災関係機関などと合同で総合防災訓練を実施しています。

今回の訓練では、自衛隊の航空機や十管本部の巡視艇なども参加し、本番さながらの訓練が行われます。ぜひ訓練を見学し、災害時の対応を考える機会にしてください。

日　時 1月12日(水)9時10分～12時

会　場 鹿児島港本港区南埠頭、桜島溶岩グラウンドほか

訓練種目 避難訓練、救出救護訓練、炊飯支援訓練ほか

昨年の訓練の様子

もしもの時のために

非常持ち出し袋の中身をチェック

避難するとき持ち出す最小限の必需品を入れてください。

非常持ち出し品チェックリスト					
	携帯ラジオ		救急薬品		懐中電灯
	常備薬		非常食		貴重品
	飲料水		衣類		予備電池

【防災火山対策課 216-1213】

新潟県中越地震災害義援金のお礼

平成16年10月23日に新潟県中越地方を震源に発生した地震は、甚大な被害をもたらしました。

市では平成16年10月28日から11月30日まで、新潟県中越地震災害義援金の協力を呼びかけましたところ、市民の皆様から寄せられました義援金は2,741,616円にもなりました。

義援金は、新潟県災害対策本部に送金いたしました。義援金にご協力いただきました皆様に、心よりお礼申し上げます。

【市民参画推進課 216-1205】

救急一口メモ

救命の連鎖

「救命の連鎖」とは鎖のように連結して切り離すことの出来ない救命のための4つの条件です。

①早い通報

②(市民による)早い応急手当

③(救急隊による)早い救急処置

④(医療機関による)早い医療処置

これら一つ一つの条件(鎖)がつながったとき、命の鎖もつながるのです。

緊急の事態に遭遇したとき、命の鎖をつなぐことができるように、日ごろから知識と技術を学んでおきましょう。

■普通救命講習(無料)

各種応急手当、人工呼吸、心臓マッサージなどの講習会

日　時 毎月19日9時～12時

場　所 消防総合訓練研修センター 新栄町22-30

申し込み **消防局警防課 222-0960**

防火管理者資格取得講習会

平成16年度第3回防火管理者資格取得講習会を次のとおり実施します。

期　日 甲種2月16日(水)・17日(木)2日間
乙種2月18日(金)

時　間 9時～17時

場　所 山下分庁舎(山下町15-1)

定　員 甲種300人　乙種90人

申込期間 1月17日(月)～2月4日(金)
土曜日・日曜日を除く8時30分～17時

申込場所

消防局予防課(山下町15-1山下分庁舎)
中央消防署査察係(天保山町1-38)
西消防署査察係(城西二丁目1-1)
南消防署査察係(南栄五丁目1-3)

※実施要綱、申込書は最寄りの消防署、消防分遣隊にあります。

【消防局予防課 222-0970】

災害などの問い合わせは

テレドームのご利用を 0180-999-009

※PHSやNTTドコモ以外のプリペイド携帯電話は099-224-5000へ

災害の種類や発生時間、発生町名などを自動案内

【消防局警防課 222-0119】

意見募集中

市職員の給与、職員数、勤務時間等の状況を公表する条例

本市では、市民のみなさんへ市職員の給与、職員数、勤務時間等の状況を公表する「鹿児島市人事行政の運営等の状況の公表に関する条例」(仮称)の制定に取り組んでいます。条例の骨子案についてご意見をお寄せください。骨子案は市政情報コーナー、各支所、市ホームページなどでご覧になれます。

募集締め切り 1月24日(消印有効)

【人事課 216-1137】

輝こう

支えあって踏み出そう！男女に輝く豊かな未来 ～自分らしく いきいきと～
第5回男女共同参画フェスティバル

期日　1月29日(土)～2月6日(日)　場所　サンエールかごしま

開会セレモニー
日時　1月29日(土)13時30分～

A 基調講演

宝井琴桜氏

テーマ　「山下さんちの物語 ～男女でささえる21世紀～」
講師　宝井琴桜氏（講談師）
日時　1月29日(土)14時～16時
定員　400人

B 分科会

テーマ
①「女性への暴力(DV)をなくすために」
②「女性と起業」
③「メディアと人権」
3つのテーマから興味のあるものを選んでご参加ください。
日時　1月30日(日)14時～16時
定員　各20～30人

C ミニ映画祭

①「女はみんな生きている」（フランス　2001年）
日時　1月30日(日)10時30分～12時25分
②「ホテル・ハイビスカス」（日本　2002年）
日時　2月3日(木)18時30分～20時30分
定員　各400人

D 自主事業&ワークショップ

■自主事業
①**みんなで楽しく健康体操**
対象　女性
日時　2月1日(火)10時～12時
②**手づくりひろば**～レザークラフトに挑戦!!～
日時　2月1日(火)14時～16時
費用　材料費実費負担
③**わくわくドキキ人形劇**
対象　1～3歳の幼児とその親
日時　2月2日(水)10時30分～12時
④**男の家庭料理**～栄養満点！炊き込みごはん～
対象　男性
日時　2月2日(水)18時～21時
費用　材料費実費負担
⑤**なりたい自分になっていこう**
～小さい夢も大きい夢も、自分次第でかなえられるよ～
日時　2月3日(木)14時～16時
費用　材料費実費負担
⑥**ふろしき活用術**～楽しく包みましょう～
日時　2月4日(金)10時～12時
費用　材料費実費負担
⑦**ビデオサロン**～おとき話のなかのジェンダー～
日時　2月4日(金)14時～16時
■市民企画ワークショップ
⑧**デートレイプを考える**
日時　2月2日(水)13時30分～16時
⑨**経済的に自立をしようと思ったとき、あなたはどうする？再就職？それとも起業？**
日時　2月3日(木)10時～14時30分（講習会・休憩・交流会）
⑩**すてきな未来に向けて共同から協働へ**～やればできる自分へ～
日時　2月5日(土)14時～16時30分
⑪**男と女の楽しいクッキング**～家族が喜ぶ"手料理"を作る～
費用　材料費実費負担
日時　2月6日(日)10時～15時
⑫**かごんまのバカの壁を越えるパート2**
日時　2月6日(日)13時～16時

申し込み

往復はがきか三折版チラシに印刷してある専用往復はがきに、参加したい事業名（A～Dと番号）、住所、氏名、年齢、電話番号、託児（6カ月～小学2年生）希望者は子どもの氏名、年齢を書いて、1月20日（消印有効）までに〒890－0054荒田一丁目4－1**男女共同参画センター813・0852**へ
※定員を超えたら抽選

関連イベント（申込不要）

■ふれあいバザー
内容　うどん・そば・おにぎり・ぜんざい・手づくりパン・新鮮野菜・生活用品などの販売
日時　1月30日(日)10時～14時
場所　食工房・交流サロン・生活工房・玄関前
■雑誌リサイクルフェア
内容　図書情報コーナーの保存期限の過ぎた雑誌を参加者に無償提供　提供雑誌数（予定）432冊
日時　1月30日(日)10時～
※なくなり次第終了
■男女共同参画パネル展
日時　1月29日(日)～2月6日(日)
場所　食工房・交流サロン・生活工房・玄関前
内容　男性対象　大事な人と向き合っていますか ～感情のコントロールと自己表現を学ぼう～
女性対象　あなただったら ～女性に対する暴力への対応を考える～
女性に対する暴力、特にDVの背景や実例を通してあなた自身の大切な人との関係を考えてみませんか。
講師　原健一氏（DVカウンセラー、心理士、メンズサポートふくおか代表）
日時　1月23日(日)14時～16時
申込締め切り　1月21日(金)
場所　サンエールかごしま

ドメスティック・バイオレンス(DV)講座

男性対象
大事な人と向き合っていますか
～感情のコントロールと自己表現を学ぼう～
DVの背景や実例を通してあなた自身の大切な人との関係を考えてみませんか。
講師　原健一氏（DVカウンセラー、心理士、メンズサポートふくおか代表）
日時　1月23日(日)14時～16時
申込締め切り　1月21日(金)
場所　サンエールかごしま

女性対象
あなただったら
～女性に対する暴力への対応を考える～
女性に対する暴力、特にDVに遭遇したとき、私たちはどのように対処すればいいのでしょう。あなた自身の問題として一緒に考えてみませんか。
場所　サンエールかごしま
■1月13日(木)14時～16時
内容　女性に対する暴力とは
講師　猪飼美恵子氏（鹿児島国際大学助教授）
■1月20日(木)14時～16時
内容　被害者支援1
講師　原田まゆみ氏（憩いの家あがべ主宰）
■1月27日(木)10時～12時
内容　被害者支援2
講師　笹川理子氏（弁護士）
申込締め切り　1月12日(水)

共通事項
対象　市内に住むか通勤、通学する人
定員　30人
申し込み　電話で**女性政策課216・1110**か**男女共同参画センター813・0852**へ
※託児（6カ月～小学2年生）希望者は申し込みの際お伝えください。

サンエール さわやかウェーブまつりⅢ

サンエールかごしまの主催講座「市民イベント運営セミナー」の受講者が、学習したことを生かして手づくりのイベントを開催
テーマ　出会い・感動・ふれあい
内容　ワークショップ（ミニ琴、パソコン、シェルアート・樹脂粘土、抹茶、絵手紙ほか）、ステージ（琴・ピアノ、フラダンス・フラメンコ、ケアダンススクールほか）、作品展示
日時　1月22日(土)10時30分～
場所　サンエールかごしま
入場料　無料
【サンエールかごしま813・0851】

新春 学んで

受講者募集 ふるさと文学講座

鹿児島で活躍している現役の作家による講演
期日・講師
2月13日(日)　高岡修氏（詩人、俳人）
2月20日(日)　岡田哲也氏（詩人）
時間　13時30分～15時
対象　2回とも受講できる人
場所　かごしま近代文学館
定員　70人（超えたら抽選）
受講料　無料
申し込み　往復はがきに住所、氏名（ふりがな）、年齢、電話番号を書いて1月31日（必着）までに〒892－0853城山町5－1**かごしま近代文学館**「ふるさと文学講座」係**226・7771**へ

文学映画会 「薩摩飛脚」（大佛次郎原作）

日時　1月14日(金)13時30分～(96分)
場所　かごしま近代文学館
観覧料　無料

小倉遊亀展

近代日本画に偉大な足跡を残した女流画家・小倉遊亀の誕生110年を記念した回顧展です。
期日　1月2日(日)～30日(日)
場所　市立美術館
観覧料　大人1000円　中高生500円　小学生200円
開館時間　9時30分～18時（入館は17時30分まで）
休館日　1月4日、11日、17日、24日
【市立美術館224・3400】

「姉妹」1970年

日本画入門（初心者向け）

内容　日本画を始めてみたい方に初歩を教えます。
講師　駒井敏行氏（日本画家）
対象　市内に住む人
日時　1月23日(日)10時～16時
定員　20人（超えたら抽選）
費用　1000円程度（専門的な画材やモチーフ代、保険料など）。水彩絵具など一般的な画材は各自準備
申し込み　往復はがきに住所、氏名、年齢、電話番号、講座名を書いて1月13日（必着）までに〒892－0853城山町4－36**市立美術館224・3400**へ

市立美術館でカフェを開きませんか

個性的なカフェの営業者を募集します。
募集期間　1月10日(祝)～22日(土)
※詳しくは**市立美術館224-3400**へ

第3回短期講座募集
【勤労婦人センター（さんは～と鹿児島）255-7039】

午前の部（10時～12時）

講座名	内容	回数	定員	曜日	期間	教材費など
朝のパソコン（ワード）初級	文書作成機能の理解と基本操作・文書作成ソフトを使った実用文書作成	6	12	月	2/7～3/14	テキスト代1000円
魚のさばき方と調理（10時～13時）	「旬の魚のさばきかたの実習」と「さばいた魚を使った調理実習」	2	36	火	2/15・2/22	材料代1回500円
プリザーブドフラワー	生花に特殊加工を施した花のアレンジメント	4	28	水	2/9～3/2	材料代1回3000円
春のもてなし料理※	春の食材を上手に生かし、家庭で作るもてなし料理のいろいろ	4	36	木	2/17～3/10	材料代1回600円
親子ピザ・パンづくり（10時～13時）※	（1回目）親子で楽しくピザ作り（2回目）親子で楽しくパン作り	2	36	土	2/26・3/5	材料代1家族1回600円

午後の部（13時30分～15時30分）

講座名	内容	回数	定員	曜日	期間	教材費など
パソコン入門	パソコン機能と基本操作の理解・文書作成ソフトを使った簡単な文書作成	6	12	金	2/18～3/25	テキスト代1000円

夜間の部（18時30分～20時30分）

講座名	内容	回数	定員	曜日	期間	教材費など
エアロビ健康体操	簡単なエアロビ体操で楽しくシェイプアップ	5	36	月	2/7～3/7	――
夜のパソコン（ワード）初級	文書作成機能の理解と基本操作・文書作成ソフトを使った実用文書作成	6	12	火	2/8～3/15	テキスト代1000円
春の楽しいお弁当づくり	春の食材を生かした楽しいお弁当づくり	4	36	水	2/9～3/2	材料代1回600円
心の旅路（女性のパワーアップセミナー）	女性の自立意識の変遷を考える〈近代女性史散歩〉	3	30	木	2/10～2/24	――

対　象　市内に住むか通勤する女性（学生を除く、夜間の部は勤務している人を優先）※の講座は男性も可
①パソコン入門講座は、パソコンの基本操作などの初心者
②パソコン初級講座は、初歩的なパソコン操作の技能・知識がある人
③親子ピザ・パンづくり講座は、小・中学生と保護者
申し込み　窓口で直接申し込む（返信用はがき持参）か、往復はがきに第2希望までの講座名、住所、氏名、年齢、電話番号、勤務先（電話番号も）、託児（2歳以上の未就学児）希望者は子どもの氏名、生年月日を書いて、1月18日（必着）までに〒890-0063鴨池二丁目31-15**勤労婦人センター**へ
その他　申し込みは1人1通。各講座定員を超えたら抽選
結果は1月末までに本人あてはがきで通知

新成人のつどい　【青少年課 227-1971】

今回は約8000人が新しく大人の仲間入り。新・鹿児島市の誕生も祝い、開催します。
内容　オープニング、記念式典、アトラクション、お楽しみ抽選会
日時　1月10日(祝)10時30分～12時30分
会場　市民文化ホール
対象　昭和59年4月2日から昭和60年4月1日までに生まれた人。本市出身者や帰省中の人なども参加できます。

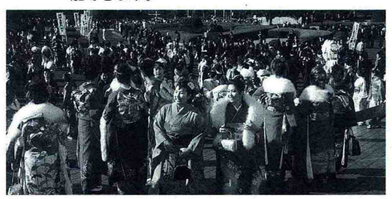

鹿児島CGコンテストグランプリ決定　【情報政策課 216-1115】

「食べるぞ！かごしま」をテーマに募集した鹿児島CGコンテスト。
審査の結果、各賞の受賞者が決定しました。
■グランプリ
「Sweet Kagoshima」（HPデザイン）福田沢子さん

グランプリ「Sweet Kagoshima」福田沢子さん

〈一般部門〉
■大賞
「鰹武士」（動画）眞方和博さん、新村寿紀さん、愛甲理一朗さん
「おさかな日和」（静止画）古川知美さん
■準大賞
「笠沙鯨物語」（動画）古市浩久さん
「大海獣　gazi gazi」（動画）中島良一さん
「うまいぞ鹿児島」（静止画）有馬省一さん
「くろぶた」（静止画）柴﨑茂さん
〈ジュニア部門〉
■大賞
「カラフルどり」（静止画）髙柳未来さん
■準大賞
「いもがぬけた!!」（動画）岩元みささん
「にじ色イモをいただきます」（静止画）福永涼さん
「黒豚繁殖」（静止画）西村一貴さん

いおワールド・かごしま水族館　〒892-0814 本港新町3-1 226-2233

参加者募集
体験！一日飼育係
内容　水族館の生き物のエサ切り・エサやり、水質測定、水槽の清掃など
対象　小学5・6年生
日時　1月30日(日)9時30分～15時
場所　かごしま水族館
定員　32人（超えたら抽選）
参加費　無料
申し込み　往復はがきに住所、氏名（フリガナ）、学校名、学年、性別、電話番号を書いて、1月21日（必着）までに**かごしま水族館**「体験！一日飼育」係へ

募集
かごしま水族館 ボランティア
内容　水族館の解説など社会教育活動、障害者等補助など
対象　18歳以上の人
活動日　2週間に1回程度
場所　かごしま水族館
申し込み　直接窓口に持参するか郵送で、右肩に「ボランティア募集係」と朱書した履歴書を、1月31日（消印有効）までに**かごしま水族館**「ボランティア募集」係へ

第13回生涯学習フェスティバル　【生涯学習課 813-0851】

■2月4日(金)9時30分～16時
内容　公民館音楽祭、表彰など、講演「一謎を追って― 遙かなる旅」
講師　楠田枝里子氏（司会者・エッセイスト）
場所　市民文化ホール第1
※申し込み不要

楠田枝里子氏

■2月5日(土)10時～16時
内容　シンポジウム（参加自由）、学習成果発表と講演「プロジェクトX "私の出会った挑戦者たち"」（学習成果発表と講演は入場券が必要）
講師　国井雅比古氏（NHKアナウンサー）
場所　サンエールかごしま
定員　400人（超えたら抽選）
申し込み　往復はがきに住所、氏名、電話番号、託児（2歳～小学2年生）希望者は託児希望と書いて、1月26日（必着）までに〒890-0054荒田一丁目4-1 **サンエールかごしま**「生涯学習フェスティバル」係へ

国井雅比古氏

■両日の共通事項
講演時間　14時30分～16時
入場料　無料
※手話通訳があります

2005 とり 酉年の夢＆新春パズル

新しいまち紹介

あけましておめでとうございます。
毎年恒例の新春パズル。今年は、昨年の合併で誕生した新しい鹿児島市の施設、名所などにちなんだ問題です。
また今年は酉（とり）年。年男、年女の小学生に将来の夢と今年の目標を教えてもらいました。
さあ、新しい年のスタートです。

プレゼント

正解者の中から抽選で賞品を差し上げます

A賞　レインボー桜島ペア食事券……5組10人
B賞　スパランド裸・楽・良ペア入浴券…10組20人
C賞　マリンピア喜入ペア入浴券……10組20人
D賞　お楽しみ賞品……200人

◇応募資格　市内に住む人
◇申し込み　はがきにパズルの答え、希望する賞、住所、氏名（ふりがな）、年齢、電話番号、「かごしま市民のひろば」へのご意見・ご感想を書いて、〒892-8677　山下町11-1広報課「新春パズル」係へ（応募は一人1通に限ります※賞の記入がない場合はD賞とします）。
◇締め切り　1月18日(火)消印有効
◇発　　表　当選者の発表は、賞品の発送をもって代えさせていただきます。
※正解は来月号の「かごしま市民のひろば」で発表します。

パズルの解き方

◆「タテのカギ」、「ヨコのカギ」をヒントを参考に解いて、右のパズルのマス目にひらがなを1文字ずつ入れます。
◆「タテのカギ」の言葉は上から下、「ヨコのカギ」の言葉は左から右にマス目に入れます。
◆カギの最初についている数字と、同じ数字の書かれたマス目から言葉を入れます。
◆マス目が全部埋まったら、A～Nのマス目に入ったひらがなを順番に並べ、できた文章が答えです。
■ヒントのこの部分は○の数に注意しながら声に出してみるといいかも。

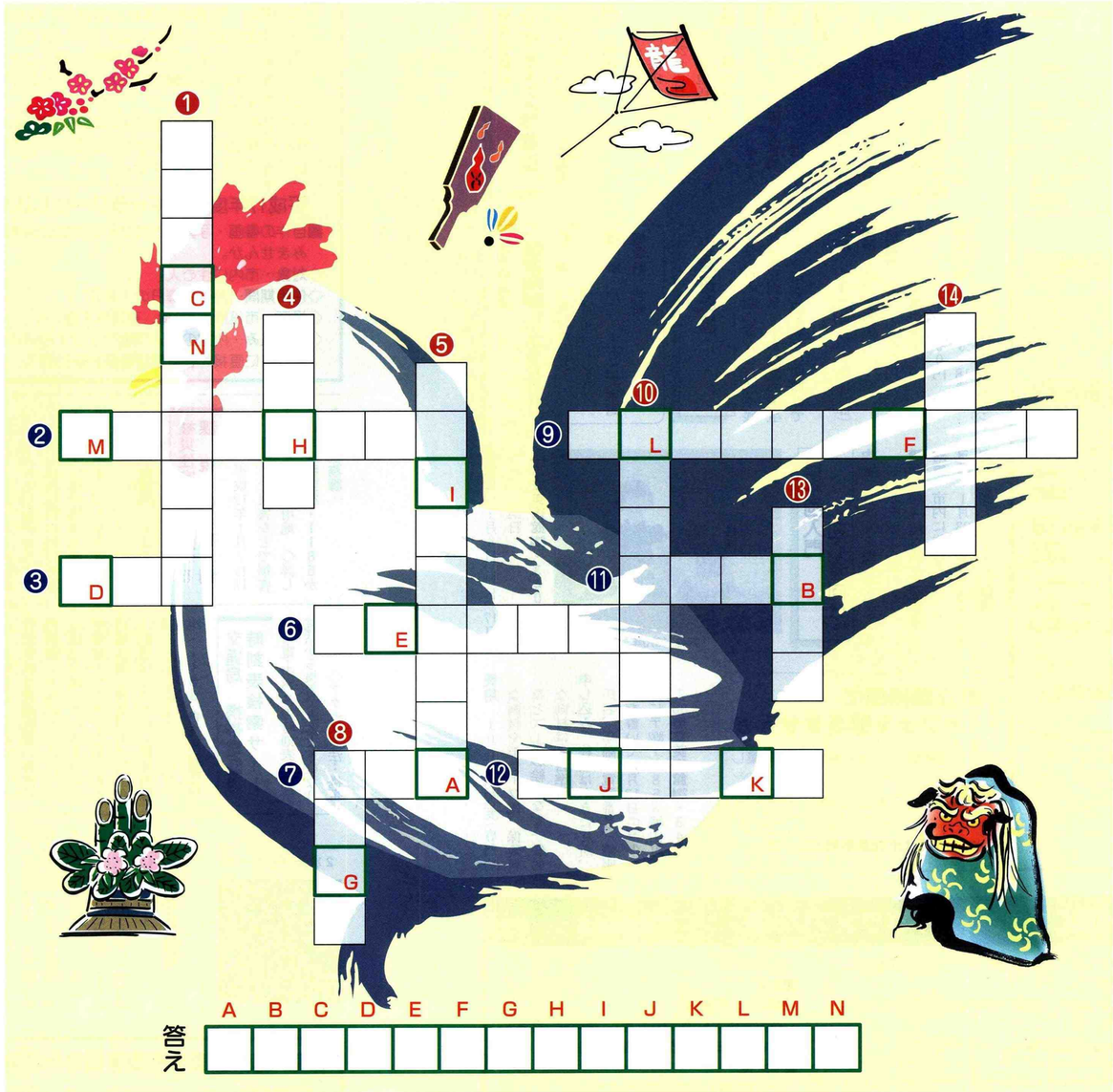

ヨコのカギ➡

❷ 温泉保養館と室内温水プールを中心とした○○○○○○○○○は県内第1号の「道の駅」としても知られています。
■ヒント　気軽に温泉リゾート気分を楽しめるマリンピア喜入。プールには全長53mのウォータースライダーも。

岡村　星児くん
（喜入小6年）

僕の夢はアナウンサーになることです。ニュースを読んでいるところを見てかっこいいと思いました。アナウンサーになるために聞かれたことにすぐ答えられるようになりたいです。
今、空手をやっています。中三で黒帯になれるようにがんばります。

❸ 世界一の大きさを誇る桜島大根。大根を鹿児島弁で言うと○○○です。
■ヒント　大根葉はデコンパ。葉っぱも根っこもおいしい野菜ですよね。

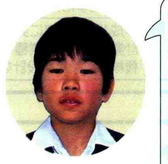
岩ノ上大樹くん
（桜洲小5年）

僕の夢は市電か市バスの運転士です。電車・バスに乗るときはよく運転席を近くから見たりします。運転士になったらバスや電車を正確に止めたいです。
今、学校の器楽部でトロンボーンをしています。今年も発表に向けてがんばります。

❻ ○○○○○○○○と称される花尾神社は800年の歴史をもち、県の文化財に指定されています。
■ヒント　郡山にある「薩摩日光」花尾神社には島津家初代忠久の父母、源頼朝と丹後局が祭られています。

❼ 桜島の「道の駅」火の島○○○館。新鮮な特産物を販売し、都市と農村の交流拠点となっています。
■ヒント　新鮮な農産物はまさに大地の恵みです。

❾ 国民宿舎○○○○○○○○○○○には、錦江湾を一望できる温泉や、イタリア料理を楽しめるレストランがあります。
■ヒント　「英語で虹を表す言葉」＋「鹿児島のシンボルである活火山」。

❿ 吉田の○○○○○○○○○○○○○○○があり、「まきがみさあ」と呼ばれて親しまれています。
■ヒント　「牟礼谷（むれたに）の牧神」は巨岩、牟礼神社、馬頭観音からなり、昔から信仰されています。

⓫ 三島村硫黄島の「○○○○ランドいおうじま」は、宿泊や炊飯活動、自然観察、海遊びなどの体験活動の拠点となる施設です。
■ヒント　大自然の中でわくわく、どきどきの冒険が待っています。

柿田　歩さん
（吉田小5年）

私の夢はお花屋さんになることです。花はきれいだし、育てるのも好きで家にもいろいろ植えてあります。お姉ちゃんや友だちと一緒にできたらいいと思います。
学校が楽しいので、今年も元気に友だちと勉強したり、遊んだりしたいです。

⓬ 吉田の○○○○○○館は地元でとれた新鮮な野菜や加工品が販売されています。
■ヒント　輝楽里（きらり）よしだ館ではニガウリのドレッシングやふくれ菓子も人気。

タテのカギ⬇

❶ 吉田特産の○○○○○○○○○が少ないと評判のニガウリ（レイシ）です。
■ヒント　ビタミンCが豊富なニガウリ、スタミナチャンピオンは、美容と健康に最適です。

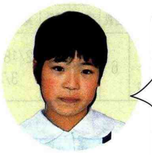
小正　奈央さん
（中郡小5年）

私の夢は水泳の選手かピアノの先生になることです。去年のオリンピックの水泳の試合はほとんど見ました。北島選手みたいに平泳ぎが上手になって個人メドレーをやりたいです。
今年は勉強でもテストで100点に挑戦したいです。

❹ 昨年10月にオープンした鹿児島○○○○スポーツランドは、中山インターチェンジ東側の丘陵地に広がる総合公園です。
■ヒント　健康づくりや心身のリフレッシュ、利用者同士のふれあいを楽しめる施設です。

❺ 吉田の牟礼ケ岡の山頂には○○○○○○○○○があり、「まきがみさあ」と呼ばれて親しまれています。
■ヒント　「牟礼谷（むれたに）の牧神」は巨岩、牟礼神社、馬頭観音からなり、昔から信仰されています。

❽ 喜入の生見には、○○○○の群生地があり、国内最北限の自生地として特別天然記念物に指定されています。
■ヒント　メヒルギは波の静かな入り江や川口などで見られる植物。

❿ 松元の伝統芸能○○○○○○○○○。棒を打ち合わせて踊り、農作物の豊作や健康、安全を祈るものと考えられています。
■ヒント　「入佐（いりさ）棒踊り」は子どもたちも参加し、伝統を守っています。

⓭ 松元の岩屋○○○○は自然洞くつの中に不動明王と観音像が安置されています。
■ヒント　岩屋観音の洞くつは20あまりの巨大な石が重なり合い、頂上からは錦江湾が一望できます。

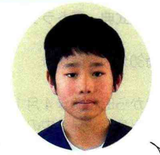
吉冨　耕太くん
（東昌小5年）

僕の夢は野球選手になることです。家で毎日練習しているし、テレビを見るときは、選手のいいなあという動きを見て勉強します。
今年は6年生になるので、毎年参加している入佐棒踊りも使う棒が長くなって難しくなります。でも、踊りの動きを覚えると楽しいのでがんばります。

⓮ 郡山の○○○○○○裸・楽・良は温泉を活用して心と体の健康づくりができる「元気補給基地」です。
■ヒント　隣接する総合運動場でスポーツを楽しんだあと、スパランド裸・楽・良の温泉で汗を流すのもいいかも。

東　瑠香さん
（南方小5年）

私の夢は保育士になることです。友達の家の小さな子どもたちと遊ぶうちに子どもが好きになったからです。
今、スポーツ少年団でバレーボールをしています。練習は週3回で大変だけど、試合に勝ちたいのでがんばります。

暮らし

選挙啓発標語・川柳・薩摩狂句募集

◇テーマ…投票への参加や明るいきれいな選挙を推進するもの※はがき1枚に1点、自作・未発表のものに限る ◇賞品…最優秀作品各1人に図書券1万円、優秀作品各5人に図書券2000円 ◇応募資格…市内に住む人 ◇応募方法…はがきに「標語」「川柳」「薩摩狂句」の別、作品、住所、氏名、年齢、性別、職業（学校・学年）、電話番号を書いて、1月31日（必着）までに〒892－8677山下町11－1**選挙管理委員会**「標語・川柳・薩摩狂句」係**216・1470**へ ※入賞作品は選挙啓発で使用します

市民ギャラリー

【別館1階】

◇1月11日（火）～14日（金）…平成17年新春書き初め大会作品展 ◇1月17日（月）～21日（金）…青年教養センターの紹介と作品展 ◇1月24日（月）～28日（金）…「あちこち韓国」写真展 ◇2月7日（月）～10日（木）…リフォーム教室・編物教室作品展

【東別館2階】

◇1月17日（月）～21日（金）…おはら祭写真コンテスト入賞作品展 ◇1月31日（月）～2月4日（金）…冬の省エネパネル展 **〈管財課216・1159〉**

市営施設見学会

■市の施設や仕事のしくみを見ていただき、市政に対する理解を深めていただくために市営施設見学会を実施しています

【一般公募】

◇対象…市内に住む人 ◇日時…1月26日（水）9時～15時 ※市役所に8時30分集合 ◇見学先…消防総合訓練研修センター、南部処理場、マリンピア喜入、鹿児島ふれあいスポーツランド ◇定員…55人（超えたら抽選） ◇参加料…1人300円 ◇申し込み…1月19日（水）8時30分～16時に電話で**広報課**へ

【団体公募】

◇町内会や婦人会、老人クラブなどの団体（30人以上）での申し込みには随時受け付けています ◇期日や見学先などはご相談ください ◇参加料…バス1台1万5000円※有料施設を見学する場合は、別途負担あり

〈広報課216・1133〉

市営星ケ峯墓園使用者募集

◇対象…市内に墓地などを持たない市民で、3年以内に納骨施設を建てることができる人※申し込みは同一世帯一人 ◇区画数…51区画（1区画6㎡） ◇使用料…42万円 ◇申込期間…2月7日（月）～16日（水）※墓地使用許可申請書、印鑑が必要 ◇現地説明会…2月6日（日）10時～15時 ◇申し込み案内書は1月24日（月）から**環境衛生課216・1301、同谷山分室269・2111**で配布

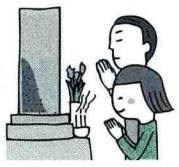

第35回交通安全市民大会

◇市民総ぐるみで交通事故をなくそう ◇内容…交通安全功労者表彰、講演など ◇日時…2月9日（水）14時～16時 ◇場所…中央公民館 ◇どなたでも自由に参加できます

〈交通安全課216・1209〉

国民年金新成人の皆さんへ

◇国民年金は老後だけでなく、もしもの障害や死亡のときの保障もあります。20歳になったら必ず国民年金に加入しましょう ◇加入の手続きは市役所か各支所の担当窓口へ ◇失業などで納付が困難なときは、申請すると保険料が免除される制度があります ◇学生には保険料の納付を猶予する学生納付特例制度があります※学生証か在学証明が必要

〈国民年金課216・1224〉

被災住宅用地に対する課税の特例

◇対象…平成12年1月2日以後に発生した災害などで損害を受けた住宅の用地 ◇詳しくは**資産税課216・1185**か**各支所税務課**へ

家屋の取り壊しや住宅用地の利用状況変更などの届け出

◇家屋の取り壊しや名義変更は、登記家屋は法務局へ、未登記家屋は**資産税課**か**各支所税務課**へお届けください ◇住宅が建っている土地は税が軽減されます。住宅用地の利用状況に変更があった場合はお届けください **〈資産税課216・1181～1182、216・1185、各支所税務課〉**

交通局携帯電話用時刻表検索サイト

◇市電・市バスの時刻表が携帯電話から検索できるようになりました ◇アクセス方法…携帯電話（対応機種）に直接アドレスhttp://www5.synapse.ne.jp/koutuu/time/を入力するか2次元バーコードを読み取ることができる携帯電話の場合は、左のバーコードを読み取ることでアドレスを取得してください ◇アクセス後は、ブックマークに登録してください。次回からのアクセスが簡単になります

〈交通局総合企画課257・2111〉

2次元バーコード

私からもひとこと

倉田　由美子さん（山田町）

市民ギャラリーでは、たくさんの人に作品を見てもらえます

○毎年友人と2人で、押し花アートを展示しています。昨年で、9回目でした。

○押し花アートは、色が鮮やかなうえ、自然の草花をリサイクルしてつくるものなので、感動される方が多いです。

○植物のきれいな色が、なぜ残るのかなどの質問を受けることもあります。

○このような作品への感想や質問を聞くことで、そこからみんなの輪がひろがっていくのがうれしいですね。

○心を込めて作った作品を多くの人に見てもらえるいい機会なので、皆さんも勇気をもって展示してみてはいかがですか。

平成17年度市民ギャラリー申し込み

■自作の書画・写真などの作品を気軽に発表してみませんか。

◇**対象**…市内に住む人

◇**使用期間**…月～金曜日の1週間

◇**場所**…市役所別館1階、東別館2階

◇**申し込み**…所定の申込用紙で2月1日（火）～14日（月）に直接、**管財課庁務係216-1159**へ

入札参加資格審査申請の受け付け

◇入札（見積もり合わせ）参加を希望する法人か個人の申請を受け付けます。

発注者	内容	受付期間	提出要領などの配布
市（水道局、市立病院、船舶部の一部を除く）	平成17年度に発注する物品購入など ※追加受け付け	1/5～1/25	**契約課216-1162**で配布中
市（水道局、船舶部の一部を除く）	平成17・18年度に発注する建設工事・測量業務など 〈業種〉土木、建築、電気、管、舗装、造園、測量、設計、地質調査など	2/24～3/25	1月24日から**契約課216-1163**
水道局 市立病院	平成17年度に発注する物品購入など ※追加受け付け	1/17～1/28	1月11日から**水道局経理課213-8511、市立病院経理課224-2101**
水道局	平成17・18年度に発注する業務委託など（建設工事に付帯する業務委託を除く）	1/17～2/14	1月11日から**水道局経理課213-8511**
水道局	平成17・18年度に発注する建設工事・設計業務など 〈業種〉土木、建築、電気、機械器具設置、設計など	2/24～3/25	1月24日から**水道局経理課213-8511**

単車・軽自動車の廃車手続きや名義変更はお済みですか【市民税課 216-1172】

◇軽自動車税は、毎年4月1日現在の単車・軽自動車の所有者に課税されます。次の場合、手続きをしないと税金がかかります。①使用不能になった単車・軽自動車をそのままにしている ②ナンバープレートをつけたまま廃棄処分した ③譲渡したが名義を変更していない ④盗難にあった

◇一定の要件に該当する身体障害者手帳、療育手帳、精神障害者保健福祉手帳、戦傷病者手帳を取得している人は課税の免除があります。

区分	手続き場所	必要なもの
原動機付自転車（125cc以下） ミニカー（50cc以下） 小型特殊自動車	**市民税課** **各支所税務課（係）**	所有者の印鑑 ナンバープレート（紛失した人は相談を）
軽二輪（250cc以下） 軽三輪（660cc以下） 軽四輪（660cc以下） 自動二輪（250cc超）	**県軽自動車協会** （谷山港二丁目4－3） **261-4011** ※受け付けは月～金 8時30分～12時と13時～15時30分	使用者の印鑑 所有者の印鑑 ナンバープレート 自動車検査証（軽二輪は届出済証）

給与支払報告書の提出は1月31日まで

◇昨年中に1人分でも給料や賃金などを支払った事業所は、必ず給与支払報告書を提出してください。

◇**報告の対象となる人**…昨年1月～12月に給料や賃金などの支払いを受け、今年1月1日現在、本市に住んでいる人（パート・アルバイト・退職者などを含む）

【市民税課 216-1176、各支所税務課（係）】

償却資産の申告は1月31日まで

◇**対象**…今年の1月1日現在で、市内に償却資産（構築物、機械・装置、船舶、車両・運搬具、工具、器具、備品など土地・家屋以外の事業用資産）を持つ個人や法人

【資産税課 216-1187、谷山支所税務課 269-2111】

市営施設ガイド スパランド裸・楽・良

【東俣町1450 ☎245-7070】

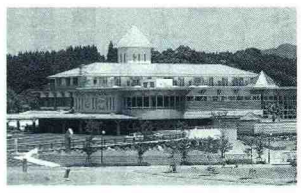

■水着で入るスパゾーン・温泉・レストラン・トレーニングルーム・宿泊施設などがある温泉活用型健康増進施設です。

◇**開館時間**…10時～22時 ◇**休館日**…第3火曜日

◇**施設内容**…スパゾーン(水着浴室)、洋風・和風風呂、宿泊施設、トレーニングルーム、休憩室、マッサージ室、研修室ほか

◇**利用料**

区分	一般利用	部分利用	トレーニングルーム使用
大人	600円	400円	300円
小・中学生	300円	200円	
幼児(3歳以上)	200円	100円	

※一般利用…水着浴室、浴室、トレーニングルーム、休憩室

※部分利用…浴室、トレーニングルーム、休憩室

◇宿泊・会議室などの使用はお問い合わせください。

あなたも作りませんか 住民基本台帳カード

■市内に住む65歳か70歳以上の人が、公的な証明書を提示すると、市の施設の入館料などが割引か免除になります(施設により条件が異なったり、特定の利用に限る場合があります)。

■顔写真付きの住民基本台帳カードもその証明となります。カード作成の際、顔写真の撮影を希望する人は、申し出てください。

■詳しくは、**市民課216-1221**か**各施設**へ

◇**65歳以上の人が免除される施設**

施設名	施設名
喜入老人憩の家	高齢者福祉センター東桜島
すこやかランド石坂の里	高齢者福祉センター桜島
高齢者福祉センター与次郎	高齢者福祉センター松元
高齢者福祉センター谷山	高齢者福祉センター郡山

◇**70歳以上の人が免除される施設**

施設名	施設名
ふるさと考古歴史館	かごしま健康の森公園
維新ふるさと館	鹿児島ふれあいスポーツランド
市民体育館	吉田文化体育センター・運動場
市立科学館	桜島総合体育館
市立美術館	マグマ温泉
かごしま近代文学館・メルヘン館	さくらじま白浜温泉センター
鹿児島アリーナ	桜島溶岩グランド
生涯学習プラザ	喜入総合体育館・運動場
男女共同参画センター	マリンピア喜入
勤労者交流センター	松元平野岡体育館・運動場
かごしま温泉健康プラザ	茶山ドームまつもと
鴨池ドーム	松元せせらぎ広場
鴨池公園野球場	松元武道館
鴨池公園水泳プール	松元弓道場
東開庭球場	郡山総合運動場
平川動物公園	小野公園など有料施設のある公園
西郷南洲顕彰館	

◇**70歳以上の人が割引される施設**

施設名	施設名
かごしま水族館	冒険ランドいおうじま
かごしま文化工芸村	

交通災害共済出張受け付け

◇期日・会場…1月14日(金)八幡校区振興会第一公民館、1月21日(金)西部第2住宅集会所、1月28日(金)岡之原公民館、2月10日(木)田上台福祉館 ◇時間…13時30分～16時(1月14日は9時30分～11時30分)

〈交通安全課216・1209〉

平成16年度 市内の交通事故発生状況
(12月10日現在)

件数	4346件
死者	16人
傷者	5172人

■見舞金額(1口あたり)
死亡見舞金 130万円
傷害見舞金
基本額 1万円
入院加算 1日800円
通院加算 1日600円

◇万一、交通事故にあったら、すぐに警察に届け出ましょう。

衛星放送受信設備設置補助

◇対象…地形などの影響によるNHKテレビ(地上放送)の難視聴地域で、衛星放送受信設備を設置する個人か共同受信組合※民放は対象になりません ◇補助内容…設置に要する費用の4分の1相当額で、2万5000円が上限 ◇詳しくは**市民参画推進課216・1214**へ

貯水槽水道の水質管理

◇受水槽・高置水槽の点検を定期的に行い、欠陥を発見したら速やかに改善しましょう ◇日ごろから、蛇口から出る水の色・濁り・におい・味などに注意しましょう ◇異常があるときは、登録検査機関での水質検査を受けてください ◇貯水槽水道には、①簡易専用水道(受水槽の有効容量が10㎥超)と②小規模貯水槽水道(受水槽の有効容量が10㎥以下)があります ◇検査内容…①は年1回、登録検査機関での法定検査を受け、②は年1回、定期的に水槽内の清掃と水質検査に努めましょう

〈水道局給排水設備課213・8522、環境衛生課216・1300〉

一般競争入札で水道局用地を売却

◇売却物件…①田上三丁目2967－2(天神ポンプ所跡地)273・92㎡ ②小松原二丁目4－16(中塩屋水源地跡地)209・94㎡ ③下福元町7143－3(石塚水道施設跡地)488・26㎡ ◇申し込み…1月21日(金)までに**水道局経理課213・8512**へ

農業委員の選挙人名簿登載申請書の提出を

◇先月下旬に農業委員会委員の選挙人名簿登載申請書を小組合長などを通じて配布しています

〈農業委員会事務局216・1466か同各支局〉

全国一斉国勢調査

◇大正9年から5年ごとに行われている最も基本的な統計調査です ◇対象…日本に住んでいるすべての人 ◇調査期日…10月1日現在

〈総務課216・1116〉

今月の納期

◇平成16年度課税分は、合併日以降も旧市町で発付された納付書の納付期限です

旧市町名	市・町県民税	国民健康保険税	介護保険料	納付期限
鹿児島市	4期	8期	8期	1月31日
吉田町	4期	8期	—	
桜島町	4期	—	—	
喜入町	4期	9期	9期	
松元町	4期	9期	—	
郡山町	4期	8期	—	

〈納税課216・1190、国民健康保険課216・1230、介護保険課216・1279〉

市税の納付は確実・便利な口座振替で

◇市税の納付には、納め忘れを防ぎ、納付の手間と時間を省いてくれる口座振替をご利用ください ◇金融機関、郵便局か納税課、各支所担当窓口にある「口座振替依頼書」に必要事項を書いて申し込んでください ◇申し込みには通帳、通帳印、納税通知書が必要です**〈納税課216・1190〉**

2005年農林業センサス

◇目的…農林業の実態を明らかにし、国・県・市町村や各方面に広く利用できる総合的な統計資料を得るための調査です ◇対象…すべての農林業関係者 ◇調査期日…2月1日現在 ◇今月中旬から調査員が伺います

〈総務課216・1116〉

まち美化推進団体の募集

◇鹿児島市みんなでまちを美しくする条例に基づく「まち美化推進団体」を募集しています ◇対象…町内会などの地域の組織団体、法人や学校などで環境美化のボランティア活動を月1回程度実施する団体 ◇認定団体へは、清掃用具や活動中に着用する啓発用ベストを支給します

〈環境衛生課216・1300〉

青果市場関連事業者空き店舗募集

◇業種…佃煮・惣菜の卸売業 ◇募集期間…1月17日(月)～22日(土) ◇申し込みは**青果市場267・1311**へ

平成17年度農林水産省食料品消費モニター募集

◇内容…アンケート調査への回答、研修会への出席など ◇応募資格…市内に住む人※17年度に国や地方公共団体の実施するモニターを除く ◇任期…4月1日～翌3月末 ◇定員…20人(超えたら年齢、居住地域などを参考にして選考) ◇申し込み…封書、ファックス、はがきに住所、氏名、年齢、性別、電話番号、家族人数、職業を書いて2月28日(必着)までに〒892－0817小川町3－64**鹿児島農政事務所消費生活課222・0121**(FAX223・7302)へ

育てよう 一人ひとりの 人権意識

■**HIV感染者の人権**

エイズはHIVウイルスによって引き起こされますが、感染力は非常に弱く、感染経路も限られているため、日常生活で感染することはありません。しかし、誤解や偏見から就職差別や入学拒否などの問題が生じています。

■**ハンセン病元患者の人権**

ハンセン病は、感染力がとても弱く、ほとんど発病の危険性はありません。また、決して遺伝することはなく、現在では治療法が確立し完治する病気です。しかし、長期間の隔離政策で家族や社会との関係を絶たれたことや高齢であることなどから、完治した後も療養所に残らざるをえないなど、地域社会への復帰や交流が困難な状況にあります。

◇感染症に対する正しい知識と理解を深めて、日常生活や職場などでの差別をなくし、すべての人と共生する社会づくりをしていきましょう。

なくそう差別 私のまちから 職場から

【人権啓発室 216-1232】

人権同和問題 県民のつどい

◇**内容**…講演会、コンサート、パネル展など

◇**日時**…2月8日(火) 13時30分～16時10分

◇**場所**…市民文化ホール

◇入場は無料

【県人権同和対策課 286-2574】

特定優良賃貸住宅入居者募集

◇資格…各種控除後の平均月額所得が原則として20万～60万1000円の世帯で、同居親族がいる人　◇申し込みに必要なもの…入居申込書、世帯全員の住民票、所得額証明書、健康保険証の写し、納税証明書など　◇募集期間…1月13日(木)～20日(木)

【新築住宅】

◇住宅名…アーク谷山Ⅱ
◇所在地…谷山中央二丁目4421　◇募集戸数…10戸
◇規模…3LDK、5階建て
◇家賃…6万6000円～7万2000円※所得が32万2000円以下の世帯は所得に応じて家賃の一部を補助します　◇敷金など…家賃3カ月分、共益費2500円、駐車場3000円　◇問い合わせ…**都市研不動産257・0155**

〈住宅課216・1363〉

中小企業向け中口資金(一般)

◇中口資金(一般)は長期返済が可能です。経営基盤の安定強化にご利用ください　◇融資限度額…3000万円　◇融資利率…年1・8%～2・3%※融資期間に応じる　◇融資期間…運転資金は7年以内、設備資金は10年以内　◇信用保証料…実質負担は年0・81%以内　◇連帯保証人…2人(500万円以内は1人)以上
◇詳しくは**商工総務課216・1324**へ

がけ地近接等危険住宅移転事業

◇危険住宅の撤去費用と新たな住宅の建設・購入のため金融機関から融資を受けた借入金の利子相当額が補助金(条件により異なる)として交付されます　◇対象…原則、昭和46年8月31日以前に建築された住宅で、居住していること

〈建築指導課216・1358〉

住宅などの解体工事も分別とリサイクルを

◇一定規模以上の建設工事を行う場合は、リサイクルや工事の事前届け出などが必要です

〈建築指導課216・1359〉

私からもひとこと

16ミリ映写機やビデオカメラなどの操作を教わりました

池増美恵子さん
(皇徳寺台三丁目)

○子どもの成長を撮りたいとビデオを買ったのですが、上手に撮れるようになりたいと思いこの講座を受講しました。
○撮影した画像でカレンダーを作ったり、映像を編集して作品を作ったりすることもできるようになるんですよ。
○また、市が所有する16ミリ機材などを利用できるようになります。
○新しいことをどんどん教えてもらえるので、とても充実した時間を過ごすことができました。
○資料もわかりやすいものが準備してあるので、安心して受講できます。皆さんもぜひ参加してみてはいかがですか。

第2回視聴覚教育指導者初級講座(3日間)

◇**対象**…社会教育関係者、市内に住む18歳以上の人で、全日程を受講できる人
◇**日時**…1月26日(水)～28日(金)9時～17時
◇**場所**…学習情報センター
◇**定員**…21人(超えたら抽選)
◇**受講料**…無料(ただし、テキスト代500円は別途必要)
◇**申し込み**…往復はがきに講座名、住所、氏名、電話番号を書いて、1月14日(必着)までに〒892-0816山下町6－1**学習情報センター227-1925**へ

教養・スポーツ

レディース・エネルギー環境フォーラムin鹿児島

◇地球にやさしいライフスタイルを一緒に考えてみませんか　◇対象…市内か周辺地域に住む女性　◇日時…1月29日(土)13時～16時　◇場所…いわさきホテル・ザビエル450(東千石町12－22)　◇定員…250人程度　◇参加は無料　◇申し込み…電話で**社会経済生産性本部エネルギー環境政策部0120・557・660**へ

竹細工講座

◇内容…竹を使った一輪ざしなどを作ろう　◇対象…市内に住むか通勤する20歳以上の人　◇日時…2月13日(日)・20日(日)の13時～16時　◇場所…かごしま文化工芸村
◇定員…50人(超えたら抽選)
◇受講は無料※ただし、材料費は200円　◇申し込み…往復はがきに講座名、住所、氏名、年齢、小学校区名、性別、電話番号を書いて、1月20日(必着)までに〒890－0054荒田一丁目4－1**サンエールかごしま「竹細工講座」係813・0851**へ

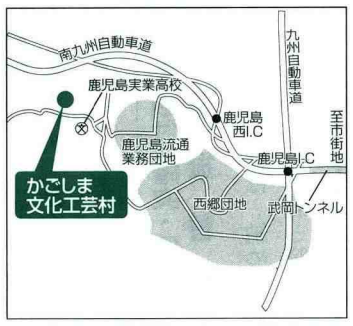

健康体力相談

◇内容…医師によるカウンセリングと運動指導で健康・体力づくりを応援します　◇日時…1月20日(木)・26日(水)、2月9日(水)14時～16時※1人40分程度、予約制　◇場所…鹿児島アリーナ　◇定員…1日3人　◇相談は無料
◇申し込み…窓口で直接申し込むか、電話で**市民スポーツ課285・2244**へ

就学援助制度

◇内容…学校での費用の一部を援助する制度　◇対象…公立の小・中学校に通う児童生徒の保護者で経済的に困っている人※所得制限あり　◇援助する費用…学用品費、給食費など　◇申し込み…学校にある申請書に必要事項を書いて、児童生徒の在籍する学校へ提出してください

〈教育委員会総務課227・1922〉

成人パソコン教室

◇内容…「ワード」は基本操作を学び文章作成、「エクセル」は基本操作を学び簡単な表計算を使用したグラフの作成
◇対象…20歳以上の人　◇日時…ワードは2月17日(木)か24日(木)の10時～15時、エクセルは2月18日(金)か25日(金)の10時～15時　◇場所…市立科学館　◇定員…各20人(超えたら抽選)　◇参加は無料　◇申し込み…往復はがきに希望教室名、希望日、住所、氏名、年齢、電話番号を書いて、1月26日(必着)までに〒890－0063鴨池二丁目31－18**市立科学館**「成人パソコン教室」係**250・8511**へ※1枚で複数の申し込みができます

ホリデイ宇宙工作教室

◇内容…①星座缶作りとプラネタリウム観覧か②天体望遠鏡作りとプラネタリウム観覧
◇対象…小学生とその保護者
◇日時…2月5日(土)の①は10時～12時、②は13時～15時50分　◇場所…市立科学館
◇定員…各25組(超えたら抽選)　◇参加料…プラネタリウム観覧料※大人(高校生以上)400円、小・中学生160円　◇材料費…②のみ2000円　◇申し込み…往復はがきに希望教室名、住所、氏名、年齢、電話番号を書いて、1月26日(必着)までに〒890－0063鴨池二丁目31－18**市立科学館**「ホリデイ宇宙工作教室」係**250・8511**へ

星空観望会

◇内容…プラネタリウムでの冬の星空紹介と屋外での星空観望会　◇対象…小学生以上(小・中学生は保護者同伴)
◇日時…2月12日(土)18時30分～20時30分　◇場所…市立科学館　◇定員…280人(超えたら抽選)　◇参加は無料　◇申し込み…往復はがきに参加希望人数(5人まで)、代表者の住所・氏名・電話番号を書いて、2月2日(必着)までに〒890－0063鴨池二丁目31－18**市立科学館**「観望会」係**250・8511**へ

科学館宇宙劇場

◇オムニマックス映画「ヒューマンボディ」を3月31日(木)まで上映します
◇「人体の1日」をさぐるフシギな旅。驚きの映像で、生命の驚異の世界を紹介します

〈市立科学館250・8511〉

第35回市民卓球大会

■日ごろ卓球を愛好している仲間同士で、卓球の技術向上と健康・体力づくりをすすめませんか
◇**内容**…個人戦(男女年齢別シングルス)、団体戦(男女別1複2単)
◇**参加資格**…市内に住むか通勤する18歳以上の人(学生を除く)
◇**日時**…個人戦2月19日(土)、団体戦2月20日(日)
いずれも8時30分～
◇**会場**…鹿児島アリーナ　◇**参加料**…無料
◇**申し込み**…鹿児島アリーナ、市民体育館、地域公民館にある所定の申込書で、1月24日17時(必着)までに**市民スポーツ課285-2244**へ

市立少年自然の家で楽しもう

【市立少年自然の家 244-0333、〒892-0871吉野町11078-4】

イベント名	化石レプリカ作り	まめ陶芸Ⅰ・Ⅱ	ワイルドキッズⅢ
内容	石こうなどで化石レプリカを作る	オーブンで小皿や小物入れ作りに挑戦	宿泊体験、野外・創作活動など
日時	1月30日(日)9時～12時	2月6日(日)・20日(日) 9時30分～12時	1月22日(土)～23日(日)
対象・定員	小学生とその親30組	小学生とその親30組 2回とも参加できる人	小学5・6年生100人
費用	1人300円程度(材料費) 1人20円(保険代)	600円程度(材料費) 1人20円(保険代)	1300円程度 (食事代、活動代、保険代)
申込期限	1月20日(必着)	1月26日(必着)	1月12日(必着)
申し込み	往復はがきにイベント名、住所、氏名、学校名、学年、電話番号を書いて、**市立少年自然の家**へ		

福祉

子育て相談・育児相談

◇対象…就学前の子どもの育児に関して相談したい人 ◇相談時間…月～金曜日9時～16時（祝日を除く） ◇秘密は厳守します

【ほのぼの子育て相談】

◇面談、電話相談、育児講座など ◇問い合わせ…**鴨池保育園251・8020、松青保育園268・3751、ふじケ丘保育園244・1365、むれが岡保育園294・7846、松元中央保育園278・0326、郡山児童センター**（わくわくパンダ）**298・3144**

【すこやか育児相談】

◇電話相談 ◇問い合わせ…**市保育園協会248・5755**

平成17年度保育所入所申し込み

◇対象…保護者が仕事、妊娠・出産、疾病、病人の看護・介護、家庭の災害などの理由で家庭で保育できない乳幼児（今年度入所を申し込み、現在待機中の人も改めて申し込んでください） ◇申込期間…第1期が1月20日まで第2期が1月21日～2月21日（以降随時受け付け） ※入所決定は第1期申し込み分から ◇申込書などは児童家庭課、各支所・各保育所で配布しています ◇詳しくは**児童家庭課216・1258**、各支所の**福祉課・保健福祉課**へ

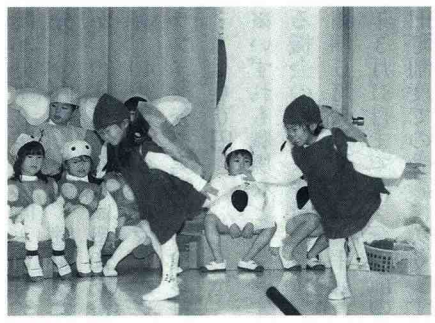

児童手当

◇対象…小学3年生までの児童を養育している人 ◇申請が認定されると、申請の翌月分からの手当が支給されます（所得制限あり） ◇2月期の手当振込…2月4日（金）

〈**児童家庭課216・1260**、各支所の**福祉課・保健福祉課**〉

児童扶養手当

◇対象…離婚などで18歳以下の児童を養育している母子家庭の母親（父親が重度障害者の場合も対象） ◇児童が児童福祉施設に入所中の場合や公的年金（老齢福祉年金を除く）を受給中の人は支給されません ◇申請が認定されると、申請の翌月分からの手当が支給されます（所得制限あり） ◇詳しくは**児童家庭課216・1260**、各支所の**福祉課・保健福祉課**へ

特別児童扶養手当

◇対象…重度・中度の障害のある20歳未満の児童を養育している人 ◇児童が児童福祉施設に入所中の場合は支給されません ◇申請が認定されると、申請の翌月分からの手当が支給されます（所得制限あり） ◇詳しくは**児童家庭課216・1260**、各支所の**福祉課・保健福祉課**へ

修学・就学支度資金貸し付け

◇対象…市内に住む母子家庭の母か寡婦や父母のない児童 ◇修学資金…高校、高専、専修学校、短大、大学での修学に必要な資金（ほかの奨学資金を受けている児童を除く） ◇就学支度資金…今春進学するときの入学金、就学に必要な衣服などの購入資金（進学先の合格決定前でも受け付けます） ◇詳しくは**児童家庭課216・1259**、各支所の**福祉課・保健福祉課**へ

すこやか入浴証明付き敬老パス

■満70歳になる誕生月を迎えた人に、市電・バスの無料乗車と、公衆浴場などに無料入浴できる「すこやか入浴証明付き敬老パス」を交付しています（使用区域は旧鹿児島市域のみ） ※現在、旧5町に住んでいる人は交付の対象となりません ◇旧桜島町の敬老パス制度に関しては桜島保健福祉課へお問い合わせください ◇詳しくは**高齢者福祉課216・1266**、各支所の**福祉課・保健福祉課**へ

福祉用具・住宅改修関係事業者研修会

◇内容…「福祉用具の適切な使用法について」テクノエイド協会講師による講演など ◇対象…福祉用具・住宅改修関係事業者のほか市内に住む人など ◇日時…1月28日（金）13時30分～16時 ◇会場…かごしま市民福祉プラザ ◇申し込みは不要

〈**介護保険課216・1280**〉

ふうせんバレーボール交流大会

■ふれあい館杯ふうせんバレーボール交流大会に参加してみませんか ◇どなたでも参加できます（チームでの登録もできます。1チーム6人程度） ◇日時…2月11日（祝）10時～15時 ◇場所…知的障害者福祉センター（ふれあい館） ◇定員…60人（超えたら抽選） ◇申し込み…電話で1月30日までに**知的障害者福祉センター**（ふれあい館）**264・8711**へ

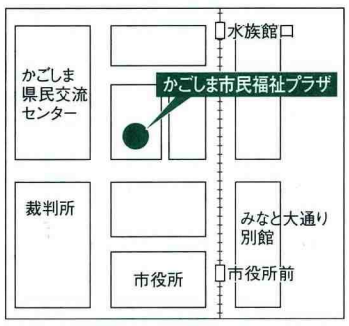

寄付受け付け

◇あなたの善意を市民福祉の増進に役立てます

◇一般寄付・香典返し寄付を受け付けています

〈**市社会福祉協議会市役所分室223・0704、谷山分室267・6130、各支部**〉

私からもひとこと

子育てのこと、一人で悩まずに語り合ってみませんか

裏谷（いや） 恵美子さん（郡山町）

○郡山児童センターで、育児に関する面談、電話相談や育児講座などを担当しています。

○子どもの遊び場や情報交換、ストレス発散の場として、遠くからも多くの親子が集まってきています。

○母親同士の会話だけで問題が解決することも結構多いようですよ。

○保育園や幼稚園に入る前の準備の場、育児にゆとりをもてる安らぎの場として、気軽に相談窓口を利用してください。

各支所の福祉課・保健福祉課

●谷山福祉事務所福祉課	☎269-2111
●伊敷福祉課	☎229-2111
●吉野福祉課	☎244-7111
●吉田保健福祉課	☎294-2211
●桜島保健福祉課	☎293-2345
●喜入保健福祉課	☎0993-45-1111
●松元保健福祉課	☎278-2111
●郡山保健福祉課	☎298-2111

ご利用ください 一時保育

◇**対象**…保護者が仕事や病気などで、緊急・一時的に家庭での保育が困難な1歳～就学前の児童 ◇**利用日数**…1カ月に14日以内 ◇**利用人数**…各保育所で1日10人程度 ◇申し込み、問い合わせは**各保育所**へ

保育所名	所在地	電話番号
ふじケ丘	緑ケ丘町	244-1590
城ケ丘	川上町	243-2932
あすなろ	川上町	243-8973
興国	長田町	222-6388
二葉園	新屋敷町	222-3820
わかくさ	明和四丁目	282-1960
玉里団地	玉里団地三丁目	229-1263
玉里	下伊敷一丁目	222-4664
伊敷	伊敷七丁目	228-9660
柳田	武一丁目	254-1698
光愛	西陵三丁目	282-9620
たけおか	武岡二丁目	281-8401
コスモス	桜ケ丘二丁目	264-3952
桜ケ丘	桜ケ丘六丁目	264-2393
御所	上福元町	268-5122
きよみ	東谷山三丁目	268-2712
星の子	星ケ峯四丁目	265-3477
いちご	皇徳寺台一丁目	275-0502
すみれ	和田一丁目	268-2113
松青	谷山中央四丁目	268-4247
坂之上	下福元町	261-4644
吉田	西佐多町	295-2603
むれが岡	牟礼岡一丁目	294-8979
仁田尾	石谷町	278-2510

【児童家庭課 216-1258、各支所の福祉課・保健福祉課】

未来をになう子どものために 児童虐待防止講演会

◇**内容**…保育園児によるオープニングアトラクション、児童虐待の現状報告、講演「児童虐待を未然に防ぐ～現代の親子関係と私たちの役割」

◇**講師**…海原純子氏（海原メンタルクリニック所長、医学博士、エッセイスト）

◇**日時**…1月23日（日）13時30分～16時

◇**場所**…市民文化ホール第1ホール

◇入場は無料（託児・手話通訳あり）

【児童家庭課 216-1259】

こんなときには 国民健康保険給付制度のご利用を

出産育児一時金	国民健康保険に加入している人が出産したときに、世帯主に支給します。 ◇必要書類…保険証、母子健康手帳、世帯主の印鑑、申請者（世帯主）の本人確認ができるもの
葬祭費	国民健康保険に加入している人が亡くなったときに、葬儀執行者（喪主）に支給します。 ◇必要書類…保険証、埋（火）葬許可証か死亡診断書、葬儀執行者（喪主）の印鑑と本人確認ができるもの
出産費資金貸付制度	出産育児一時金の支給が見込まれる世帯主に貸し付けます。 ◇貸付額…出産育児一時金の8割以内

【国民健康保険課 216-1228、各支所の国民健康保険担当窓口】

民生安定資金の借り入れ申し込み

◇資金の使途…設備資金など（生活資金や返済金などは不可）　◇対象…市内に住み、原則として市県民税年額400円以下か非課税世帯の人　◇申込期限…1月17日　◇貸付額…1世帯100万円以内　◇返済期間…6年以内（4カ月の据置期間を含む）　◇利率…年3％以内　◇連帯保証人（世帯を別にする市内に住む人）1人が必要

〈**地域福祉課216・1244**、各支所の**福祉課・保健福祉課**〉

生活福祉資金の貸し付け

◇資金の使途…高校・大学などへの入学経費、店舗改装・機械購入経費、就職のための知識・技能習得経費　◇対象…市内に6カ月以上住み、市県民税が原則として年額400円以下か非課税の世帯　◇相談は**民生委員、市社会福祉協議会市役所分室223・0704**、**谷山分室**（谷山支所内）**267・6130**、**各支部**へ

健康

がん集団検診

■**胃がん検診**（間接撮影）
◇対象…40歳以上の人（胃を切除した人は不可）　◇受付時間…8時30分～9時30分　◇検診料…1000円

■**子宮がん検診**（細胞診断）
◇対象…30歳以上の女性　◇受付時間…8時30分～9時、13時～13時30分　◇検診料…600円

■**乳がん検診**　◇対象…30歳以上の女性　◇受付時間…8時30分～9時、13時～13時30分　◇内容…視診・触診のほか、39歳以下の人は超音波検査、40歳以上の人はマンモグラフィ検査を実施　◇検診料…1100円

※いずれも職場などで受診する機会のない人が対象です

※旧5町の地域では、平成17年3月31日までは、合併前の旧町制度での受診になります

■**申し込み**…受診日の1週間前（必着）までに、がん集団検診申し込みはがきに受診日、会場、検診の種別、すこやか受診券（受診日は必ず持参してください）の番号、住所、氏名、生年月日、年齢、電話番号を書いて**保健予防課**へ

すこやか受診券

吉田地域がん集団検診

■**子宮がん検診**（細胞診断）
◇対象…20歳以上の女性　◇受付時間…8時30分～9時、12時30分～13時　◇検診料…700円　◇詳しくは**吉田保健福祉課**へ

【がん集団検診日程】

月	日	曜	検診会場
1	11	火	胃：南部保健センター
	12	水	胃：西田小学校
	13	木	胃：清水小学校
	14	金	胃：武岡小学校
	17	月	胃：県民総合保健センター
			子宮・乳：武岡小学校
	18	火	胃：宮川小学校
	19	水	胃：西陵小学校
	25	火	乳：西田小学校
	26	水	胃：武小学校
	27	木	胃：中山小学校
	28	金	胃：松原小学校
			子宮・乳：星峯西小学校
2	1	火	胃：大明丘小学校
	2	水	胃：草牟田小学校
	3	木	胃：伊敷台小学校
	4	金	子宮・乳：中央保健センター
	7	月	胃：中央保健センター
			子宮：（午前）錦江台小学校
			子宮：（午後）錦山小学校
	8	火	胃：南部保健センター

【吉田地域がん集団検診日程】

月	日	曜	検診会場
1	18	火	子宮：吉田地区保健センター
	19	水	

2月1日～7日は生活習慣病予防週間

■健康診査で、生活習慣病の早期発見・早期治療に努め、健康づくりを考えましょう

【ミニドック検診】
◇対象…昭和29年・39年生まれの市内に住む人（職場などで受診できる人を除く）
◇内容…基本健康診査、がん検診（胃・肺・大腸・子宮・乳がん）、歯周疾患・骨粗しょう症・腹部超音波検診など
◇検診料…男性7000円、女性1万円（生活保護世帯・市民税非課税世帯の人は無料、ただし証明が必要）※外国人登録をしている人も基本健康診査や各種がん検診を受診できます　◇申し込みなど詳しくは**県民総合保健センター220・2332**へ

転倒骨折予防教室

◇寝たきりの原因の1つである転倒・骨折を予防するための教室を実施しています
◇内容…転倒・骨折の要因とその予防に関する講義、転倒予防に効果的な運動の実技など　◇講師…理学療法士
◇対象…おおむね65歳以上の人　◇場所…地域公民館など
◇詳しくは**保健予防課、各保健センター**へ

訪問歯科指導

◇内容…口の健診や手入れ方法のアドバイスなどを家庭訪問して実施します　◇対象…在宅で介護を受けている人
◇口の中を清潔に保つことで食事がおいしく食べられ、肺炎予防にも効果があります
◇詳しくは**中央保健センター**か**東部保健センター**へ

フィブリノゲン製剤の納入先医療機関公表

◇厚生労働省はフィブリノゲン製剤の納入先医療機関名の公表を行っています　◇この製剤を投与された可能性のある人などに、肝炎ウイルス検査の受診を呼びかけています
◇相談など詳しくは**保健所相談窓口**へ

犬・猫の飼い主の皆さんへ

◇ふん尿の処理は飼い主が責任をもって行いましょう
◇自宅に専用のトイレを用意しましょう　◇不幸な子犬や子猫をふやさないために、不妊去勢手術を受けさせましょう　◇犬のしつけなどに関する動物愛護講習会を実施しています

〈**生活衛生課**〉

4月から変わります　BCG接種の対象年齢と方法

■結核予防法に規定するBCG接種の対象年齢と方法が平成17年4月から、下記のとおり変わります。

期日	対象年齢	接種方法
（現行）平成17年3月まで	4歳未満	ツベルクリン注射実施の48時間（2日）後に判定し、陰性の子どもにBCG接種を行う。
（改正後）平成17年4月から	生後6カ月未満	ツベルクリン注射を実施せずに、直接BCG接種を行う。

◇平成17年4月以降は、生後6カ月を過ぎると公費負担によるBCG接種が受けられなくなります。母子健康手帳を確認して、まだ接種していない場合、子どもが生後3カ月を過ぎたら、平成17年3月までに接種を受けてください。

【保健予防課】

みんなで支える介護保健　介護保険料などの税控除

■**介護保険料は社会保険料控除の対象です**
◇所得税や市県民税の申告のときは、下記の領収書など保険料の納付額のわかるものが必要です。
◇特別徴収の人（年金から天引き）…1月末ごろに年金保険者から送付される源泉徴収票
◇普通徴収の人…1月中旬に市から送付する「介護保険料口座振替・自動払込済のお知らせ」か領収印のある納付書（納付書を紛失された場合、納付証明書類を発行します）

■**医療費控除の対象となる介護保険のサービス**

サービスの種類		医療費控除の対象
居宅サービス	①訪問看護、訪問リハビリ、通所リハビリ、居宅療養管理指導、短期入所療養介護	利用料（通所リハビリと短期入所療養介護は食材料費を含む）
	①のサービスと併用する訪問介護（生活援助中心型を除く）、訪問入浴介護、通所介護、短期入所生活介護	利用料
施設サービス	介護老人福祉施設	自己負担額（食事費用を含む）の2分の1に相当する金額
	介護老人保健施設 介護療養型医療施設	自己負担額（食事費用を含む）や個室などの特別室の使用料（診療や治療を受けるためやむを得ず支払うものに限る）

■**おむつ代の医療費控除を申告される人へ**
◇はじめておむつ代の医療費控除を受けようとするときは医師の証明書が必要です。2年目以降で、おむつが必要であることを市が確認できる場合、市が医師の証明に代わる確認書を発行します（印鑑が必要）。

【介護保険課216-1277、各支所の介護保険担当窓口】

母親・父親になるための準備教室

◇内容…妊娠・出産・育児の学習、もく浴実習など ◇対象…初めての妊娠中の人とその家族 ◇日時…1月17日～31日の毎週月曜日、13時30分～16時(全3回) ◇場所…西部保健センター ◇受講は無料 ◇申し込み…電話か申込書で**西部保健センター**へ

乳幼児相談窓口

◇子どもの発育・発達や保健・福祉サービスの相談に保健師と心理発達相談員が応じます ◇日時…月～金曜日の9時～17時(祝日を除く) ◇電話か直接、**保健予防課**へ

育児教室

◇内容…発育としつけ、病気離乳食など ◇対象…16年9月以降に生まれた初めての子どもをもつ親とその家族 ◇日時…2月7日～28日の毎週月曜日、13時30分～15時30分(全4回) ◇場所…西部保健センター ◇受講は無料 ◇申し込み…電話で1月31日までに**西部保健センター**へ

こころの健康教室

◇内容…軽症うつとその予防 ◇講師…三月田洋一氏(三月田クリニック院長) ◇日時…1月18日(火)13時30分～15時30分 ◇場所…西部保健センター ◇受講は無料 ◇詳しくは**西部保健センター**へ

精神保健福祉ボランティア養成講座

◇内容…心に病を持つ障害者に対するボランティア活動に必要な知識の習得、施設見学と実習 ◇対象…受講後ボランティア活動ができる人 ◇日時…2月3日～3月3日の毎週木曜日、13時30分～16時(全5回) ※ただし4回目は2月25日(金) ◇場所…市民福祉プラザ ◇定員…30人 ◇申し込み…はがきに住所、氏名、年齢、電話番号、受講の理由を書いて、1月21日(消印有効)までに**保健予防課**へ

精神保健デイ・ケア

■回復途上にある精神障害者の社会復帰のための訓練を実施します ◇内容…スポーツ、コーラス、料理、絵画など ◇対象…市内に住む通院治療中の人 ◇日時…在宅生活コースは木曜日の10時～15時、社会復帰コースは月・水・金の9時30分～15時 ◇場所…市保健所など ◇詳しくは**保健予防課**へ

セルフヘルプフォーラムかごしま

■飲酒、薬物問題、アダルトチルドレン、性暴力などの学びあいや講演会 ◇内容…竹元隆洋氏(指宿竹元病院長)の講演、グループ紹介、体験発表など ◇日時…1月16日(日)10時～16時 ◇場所…かごしま市民福祉プラザ ◇受講は無料 ※どなたでも参加できます ◇詳しくは**セルフヘルプネットかごしま事務局** 255・0617まで

はたちの献血キャンペーン

◇1月と2月、はたちの献血キャンペーンを実施

成分献血や400mL献血をした人に、もれなくプレゼントがあります

【県赤十字血液センター 257-3141】

すこやか鹿児島っ子

子育て・知っ得情報

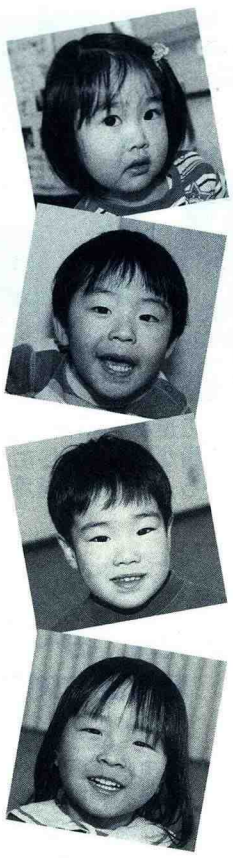

Q.夜間の急病やけがのときの強い味方・夜間急病センターや夜間救急薬局ってどこにあるの？

A. 2つの施設は隣接していて安心。健康保険証も忘れずに。

●夜間急病センター（内科・小児科）225-1499
・所在地…加治屋町3-10
●夜間救急薬局(処方せんによる調剤)239-8180
・所在地…加治屋町3-6
※診療・開局時間はいずれも平日19時～7時
休日18時～7時

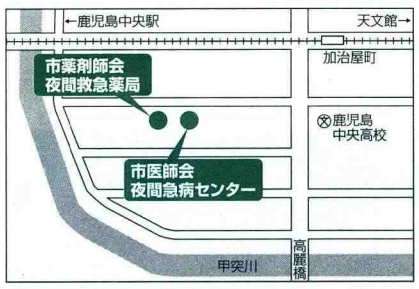

◇休日と夜間の救急診療に関する情報は、毎月下記に掲載しています。

【喜入地区保健センターにて】
※写真を差し上げます。広報課までご連絡ください。

保健所・保健福祉課問い合わせ先

●生活衛生課・保健予防課	〒890-8543	鴨池二丁目25-1-11	☎258-2321
●中央保健センター	〒890-8543	鴨池二丁目25-1-11	☎258-2321
●東部保健センター	〒892-0816	山下町10-5	☎216-1310
●南部保健センター	〒891-0141	谷山中央五丁目26-7	☎268-2315
●西部保健センター	〒890-0023	永吉二丁目21-6	☎252-8522
●吉田保健福祉課	〒891-1392	本城町1696	☎294-2211
●桜島保健福祉課	〒891-1415	桜島藤野町1439	☎293-2345
●喜入保健福祉課	〒891-0203	喜入町7000	☎0993-45-1111
●松元保健福祉課	〒899-2792	上谷口町2883	☎278-2111
●郡山保健福祉課	〒891-1192	郡山町141	☎298-2111

休日と夜間の救急診療

An Emergency HOSPITAL

●休日の昼間
◆医科(8科)…225-1499・258-2323
◆歯　科…口腔保健センター 223-0378
※都合により、休日在宅医が変わることがあります。受診の前に確認してください。

●夜　間
◆夜間急病センター(内科・小児科) 225-1499
◆全夜間輪番在宅医(外科) 225-1499・258-2323
◆喜入地域輪番医 0993-22-6868
◆歯科診療所輪番制 222-0574
◆夜間救急薬局 239-8180

1月10日(祝)

内科
あんびる病院(稲荷町) 248-2222
村山クリニック(照国町) 225-3824
紫原林医院(紫原三丁目) 252-8985
ゆのうえクリニック(下福元町) 263-0220
新山消化器科・内科(小山田町) 238-2351
小児科
今村小児科(宇宿一丁目) 251-8315
外科
植村病院(伊敷二丁目) 220-1730
平川外科内科医院(真砂本町) 252-8282
整形外科
新村整形外科(西田三丁目) 250-0322
皮膚科
田中ひふ科医院(東谷山四丁目) 269-1345
産婦人科
うのきクリニック(上荒田町) 286-4422
眼科
田代眼科医院(中町) 226-2615
耳鼻科
江川耳鼻咽喉科(大黒町) 224-2658

1月16日(日)

内科
金生内科(中町) 226-6262
ますみクリニック(明和一丁目) 282-1586
新杏病院(宇宿三丁目) 257-2255
稲森幸浩内科医院(上福元町) 268-2550
川畑内科クリニック(上谷口町) 278-1011
小児科
きくうら小児科(原良町) 253-7888
川畑内科クリニック(上谷口町) 278-1011
外科
共立病院(南郡元町) 255-3151
さんクリニック竹ノ下(松原町) 219-2711
整形外科
わきだ整形外科(東谷山三丁目) 269-2271
田平整形外科クリニック(郡山町) 298-3115
泌尿器科
生駒泌尿器科(小松原二丁目) 260-7300
産婦人科
櫻井産婦人科(宇宿一丁目) 252-8964
眼科
鴨池眼科クリニック(真砂本町) 254-0879
耳鼻科
きじま耳鼻咽喉科(東谷山二丁目) 268-3611

1月23日(日)

内科
南風病院(長田町) 226-9111
放射線科内科池田診療所(上之園町) 253-5665
樺山医院(鴨池二丁目) 256-7788
益崎内科(小松原二丁目) 267-5281
鬼丸内科循環器科(郡山町) 298-3901
小児科
紫原たはら医院(紫原四丁目) 252-5233
外科
南風病院(長田町) 226-9111
河井脳神経外科(小松原二丁目) 267-7700
整形外科
整形外科米盛病院(草牟田二丁目) 226-3232
皮膚・泌尿器科
永田医院(加治屋町) 222-2727
産婦人科
中村(哲)産婦人科・内科(樋之口町) 223-2236
眼科
田代眼科医院(中町) 226-2615
耳鼻科
朝隈耳鼻咽喉科医院(千日町) 222-1871

1月30日(日)

内科
尾辻岩井内科消化器科(小川町) 222-6020
今奈良病院(武一丁目) 251-2595
鴨池生協クリニック(鴨池新町) 252-1321
最勝寺内科(星ケ峯二丁目) 264-5900
前畠医院(郡山町) 298-2121
小児科
光が丘こどもクリニック(花野光ケ丘一丁目) 228-1133
外科
川島病院(谷山中央一丁目) 268-2252
大山外科胃腸科(下荒田一丁目) 253-6900
前畠医院(郡山町) 298-2121
整形外科
児玉整形外科クリニック(谷山中央一丁目) 268-7030
皮膚・泌尿器科
尾辻皮膚泌尿器科外園整形外科(下伊敷一丁目) 220-6281
産婦人科
愛育病院(小松原一丁目) 268-0311
眼科
吉村眼科(宇宿三丁目) 252-6221
耳鼻科
黒木耳鼻咽喉科(真砂町) 252-8292

2月6日(日)

内科
上別府内科消化器科(吉野町) 244-7878
今村病院(堀江町) 226-2600
松岡内科(郡元一丁目) 254-5577
ほりのうち内科(中山町) 210-2888
もりながクリニック(春山町) 246-7033
宮田医院(郡山岳町) 298-3555
小児科
にのみや小児科・ひふ科(中山一丁目) 266-6622
外科
今村病院(堀江町) 226-2600
古川胃腸科クリニック(下福元町) 261-2521
もりながクリニック(春山町) 246-7033
整形外科
整形外科田平病院(加治屋町) 224-6903
皮膚科
にのみや小児科・ひふ科(中山一丁目) 266-6622
産婦人科
今村病院(堀江町) 226-2600
眼科
崎元眼科(東千石町) 222-6627
耳鼻科
あまたつクリニック(桜ケ丘四丁目) 264-5553

市政トピックス

11月29日　新市長、新市議会議員への当選証書交付

11月28日の選挙で新市長と旧5町からの新市議会議員が決まりました。新市議会議員は翌日から、新市長は12月24日から登庁しました。

12月5日　よしだふるさとまつり

農林産物の即売や吉田牛の試食販売、卵のつかみ取りなどを吉田文化体育センターで実施。多くの人でにぎわいました。

12月5日　つわぶきマラソン大会

小学生から大人まで328人のランナーが集まった喜入総合運動場。みんな一生懸命に走りました。

12月1日～1月31日　みなと大通り公園と鹿児島中央駅前広場のイルミネーション

この冬から中央駅前広場にも設置。夜7時、8時、9時の一斉点灯の瞬間は必見です。

だいすきかごしま マイタウン

【喜入生見町生見】

伝統行事を残すまち

【湧水と海水浴場】

生見小学校の近くには湧水があり、このあたりの水田を潤しています。澄んだ水で夏は海より冷たくて気持ちよく、子どものころよく水遊びをしました。

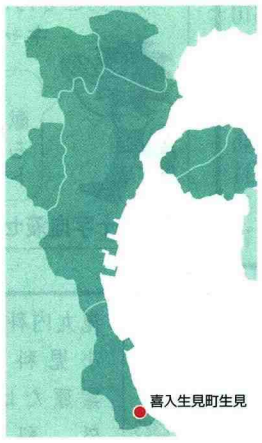

最近では、子どもたちは生見海水浴場で泳いでいますね。砂浜と松のある海水浴場で夏はにぎわいます。

【受け継がれる行事】

生見ならではの行事が数多く残っています。

子どもの日には駒とり。放牧している馬を囲いの中に追い込んでまた外に出す様子を、子どもたちが馬役と人役に分かれ演じます。

11月には田之神に感謝する「カッサドツ」。各家庭で新米の餅をつき、子どもたちが各家庭を回って餅を集めます。その中から、特に立派な餅を神木や田之神に捧げ、残った餅は子どもたちが仲良く分け合います。

生見　忠昭さん

【大人も子どもも参加】

20年ほど前結成した、26歳以上の男性が会員の壮友会。海岸の清掃、子ども会のバックアップなどのほか、伝統行事のしきたりなどを引き継ぐのに大きな役割を果たしています。地域みんなが協力して生見らしさを残していきたいですね。

「カッサドツ」で集まった餅やおかし

集えば楽し！　わくわく絵手紙

■絵は筆の上の方を持ってゆっくりと書き、色はさっと思い切ってつけます。文は短いながらも優しい気持ちが届く言葉を探します。

書き終わって、先生を中心にみんなで講評するのが楽しみです。

■活動は第2・4金曜日10時～12時

■問い合わせは、**城西公民館224・6993**

●市の施設で自主的に活動しているグループを募集します。はがきで〒892-8677山下町11-1 **広報課216・1133**へ

R100 PRINTED WITH SOY INK この広報紙は、古紙配合率100%の再生紙と大豆インキを使用しています。

取材メモ

あけましておめでとうございます。

昨年は、新幹線開業、市町村合併など鹿児島市を大きく変える行事がたくさんありました。私たち広報課も慌ただしく過ぎた1年でしたが、今後につながるものができたと思います。今年は酉年。市民の皆さんのもとに羽ばたいていきたいと思います。楽しいお話を聞かせてください。今年もよろしくお願いします。

市の人口（推計）

（平成16年12月1日現在）

人口総数	605,574人
男	282,663人
女	322,911人
世帯数	258,380世帯

市役所・支所

- ●鹿児島市役所　☎224-1111　〒892-8677　山下町11-1
- ●谷山支所　☎269-2111　〒891-0194　谷山中央四丁目4927
- ●伊敷支所　☎229-2111　〒890-0008　伊敷五丁目15-1
- ●東桜島支所　☎221-2111　〒891-1543　東桜島町863-1
- ●吉野支所　☎244-7111　〒892-0871　吉野町3256-3
- ●吉田支所　☎294-2211　〒891-1392　本城町1696
- ●桜島支所　☎293-2345　〒891-1415　桜島藤野町1439
- ●喜入支所　☎0993-45-1111　〒891-0203　喜入町7000
- ●松元支所　☎278-2111　〒899-2792　上谷口町2883
- ●郡山支所　☎298-2111　〒891-1192　郡山町141