

市の人口 (推計)

	(59.5.1)	(前年同月比)
人口総数	524,025人	(+10,119人)
男	248,556人	(+ 4,899人)
女	275,469人	(+ 5,220人)
世帯数	186,906世帯	(+ 5,536世帯)



「こんにちは」笑顔が行き交う吉野町帯迫町内会の「あいさつ通り」

鹿兒島市が「あいさつ運動」を市民の皆さんに呼びかけて五年余り。家庭で、学校でその輪は着実に根つき、今、地域で具体的な取り組みが始まって、成果をあげています。

吉野校区の「あいさつ通り」は隣接の大明丘校区に広がり、川上校区でも町内に看板を立て「あいさつ運動」を進めています。

「おはよう」「こんにちは」「こんばんは」—あいさつの輪を市内全域に広げたいものです。

輪のひろば

「おはようございます」と元気にあいさつする五年生の男子。ちょっとはさかしそうに「おはようございます」と一年生らしい女の子。通りすがりのおばさんも気軽に「おはよう」と返しています。

吉野町の帯迫地区、吉野小学校正門から北に延びる約二百層の通学路では毎朝こんな光景が見られます。

この通りは「あいさつ通り」と呼ばれています。

吉野町の八つの町内会などで組織される吉野校区公民館運営審議会が「心と心のふれあいまちづくり」のためにまず身近で

だれもができることは何か—「あいさつ運動の具体化から始めてみよう」—その結果が、この「あいさつ通り」です。

八つの町内会、それぞれ主な通学路がこの「あいさつ通り」に指定されています。そして、その入り口、出口には、あいさつを呼び掛ける標語を書いた看板が立てられています。

帯迫町内会の「あいさつ通り」は

このうち最も長い距離、「ここはここにあいさつ通り」と黄色地に緑の文字で書かれた看板が約十五層おきに、通りの両側に十五本立っています。

「おはよう」「こんにちは」「こんばんは」—あいさつの輪を市内全域に広げたいものです。

あいさつ運動は 息の長い取り組みで

「あいさつ通り」を各町内会につくってから一年になろうとしています。



吉野校区公民館
運営審議会委員
永吉信夫さん

増えました。私も「あいさつ通り」沿いに住んでいます。子供たちのあいさつが確かになってきたと思います。「あいさつ通り」の効果だと思いませんか。あいさつ運動は息の長い運動だと思います。地域でみんながお互いにあいさつを交わせるようになるには、家庭や学校とは違った方法で取り組みなければなりません。

「あいさつ通り」はその手始めです。今後は全町内の通りを「あいさつ通り」にしたいと思っています。

「あいさつ運動」は、都市化の進む中で、私たちがあいさつや温かい言葉を掛け合うことを忘れがちになっているのではと、心の通い合うまちづくりをめざして昭和五十三年十月スタートしました。

家庭、学校、職場とその輪は広がりを、そして今、地域に定着、広がろうとしています。吉野地区の運動は、掛け声だけに終わらせたくないという気持ちから運動を具体的な形で実践しているようです。

先日、川上町の丸内静夫さんから「私たちの所でも、あいさつ運動の具体化のために、町内二十一家所にあいさつを呼び掛ける看板を立てました。みんな笑顔であいさつをしています。今後も心ふれあう温かい収穫を増産していきたいものです。そして、このふれあいの輪が、隣町にも広がってほしいものです」というお手紙をいただきました。

みり散歩み



城山

城山のドン

山之口 安秀

六月十日は「時の記念日」です。これは天智天皇の一〇年(西暦六七一年)初めて漏刻(水時計)が使用された日を記念して大正九年に制定されたもので、小学校ではよくこのころに「時の記念日」のポスターを描かされたものでした。

時間を大切に、正確な時の観念を普及すること生活の近代化や合理化を進めていこうとしているわけですが、時計が貴重品で今ほど普及していなかったころは、多数の人に時刻を告げるのに、随分苦労していたようです。

それにつけて思い出すのは城山のドン広場の「ドン」です。正午になると「ドーン」という大きな音で市内の人々に正午が告げられ、「ドン」が鳴った。昼が鳴った。飯たもろ」と人々は昼食を取ったものでした。

明治初期には県庁裏近くの「護摩焼きの鐘つき堂」の鐘で時報を知らせていたようです。明治二二年に市制が施行されてからは不断光院の鐘で知らせていましたが、これでは周辺部しかわからず、とても市内全域とはいかなかったため「ドン」の登場となったようです。

「ドン」というのは、佐世保鎮守府に使用されなくなった短四インチ山砲があったのを政府から譲ってもらい、これに新聞紙を詰めて撃っていたもので、「ドーン」という大きな音と新聞紙が紙吹雪となって乱れ飛ぶ様子が、当時の素朴な人々には大変な人気があったものようです。

快適な生活を守る上・下水道

急がれる健全財政の確保

安心して飲める水を家庭や事業所に送り続ける上水道。使った汚水を処理してきれいな水にし、自然に帰す下水道。この二つの施設は、私たちが快適な生活を営むうえで、最も基本的なもので、市では、これらの施設を充実させ、運営しています。しかし、それにはたくさんの費用が必要です。今後、人口増加、生活水準の向上に伴い、さらにこれらの施設を拡充することが必要です。それにこたえるためには、まず上・下水道事業の健全な経営が必要となってきています。

上水道

一立方尺当たり 約二十七円の赤字

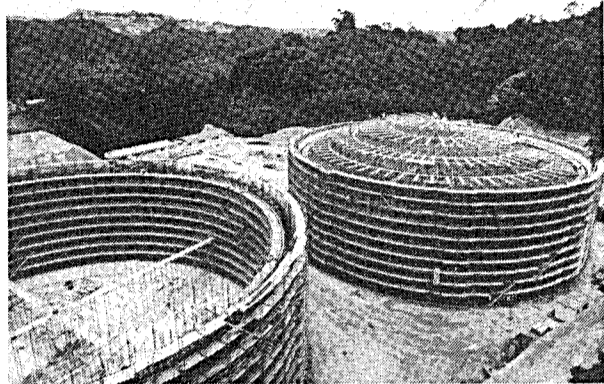

工事中の石井手配水池(配水池2基…容量7万立方尺)

鹿児島市の上水道の給水需要は、一時減少傾向でしたが、五十六年以降また、増え続け、今後も人口の増加、生活水準の向上などに伴い、増加が見込まれています。(表1)

このため、現在加世田市の万之瀬川から取水して、市内へ導水する事業を県と市の共同事業で行っています。また、浄水場や配水池などの施設も建設しています。

独立採算制の上水道事業

水道事業は、税金を使わずに、水道を使う人に納めていただく水道料金でまかなわれています。(水道事業の独立採算制)

これらの資金は、国や国の関係する金融機関からの借入金(企業債)でまかなっています。こうした場合、五十八年度末で三百六十五億九千万円に達し、毎年返済していく元金と利息が事業経営を圧迫しています。

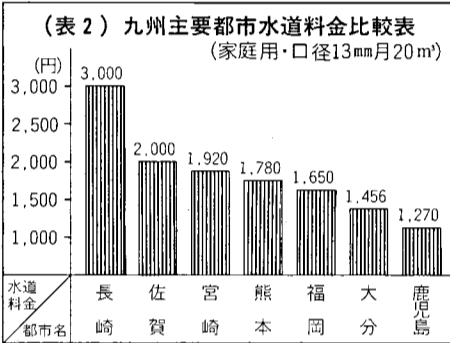
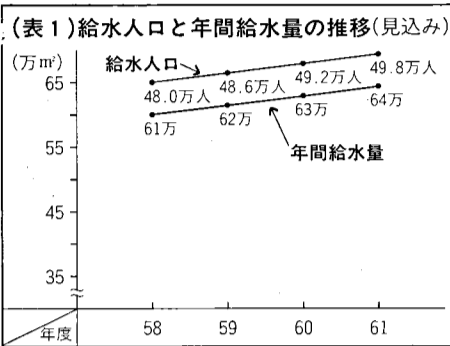

現行料金では赤字も膨張

水道事業は、五十八年度の決算見込みでは約七億八千万円の赤字となっています。これを水道水一立方尺(ドラム缶五本分)の平均単価で見ると、給水原価百三十二円九十一銭に対し、供給単価は百六円三十六銭で、一立方尺当たり二十六円五十五銭の「赤字給水」です。

このため、五十九年度から六十一年度までの財政計画をたててみますと、総費用約二百四十二億円に対し、総収益は現行料金のままの場合、約二百億円となり、差し引き約四十二億円の赤字が生じ、給水量一立方尺当たりの赤字額は三十五円五十三銭にもなる見込みです。(表3)

明日の水を確保するために

このように給水原価が高くなる原因は、水需要の増大に対して、水を供給するための新しい施設の建設費用や施設を維持管理するための費用が増加していることによるものです。

水道事業の大幅な赤字経営が続きますと、施設の維持管理に支障をきたし、施設の整備拡充なども難しくなってきます。

このような事態を避けるためには、事業の効率的運営を図るなかで、経営の健全化が必要で、それには給水原価に見合う水道料金を定める必要があります。



増える下水道の維持管理費



下水道整備は巨額のコストを伴う

下水道

鹿児島市の下水道整備は、市民の要請にこたえて着実に進み、五十八年度末現在、総人口に対して、五五・五割の整備を完了しています。(表4)

下水道財政のしくみ

下水道整備は、その費用を国、地方公共団体、利用者が適正に負担して進められます。

下水道施設の建設費には国の補助金が十分の六〇三分の二、残りは国、国が関係する金融機関からの借入金(準企業債)と受益者負担金があてられます。

借入金の利息は、市の一般会計からの繰入金があてられますが、借入金の元金返済と下水道維持管理の経費はすべて下水道使用料でまかなわれます。

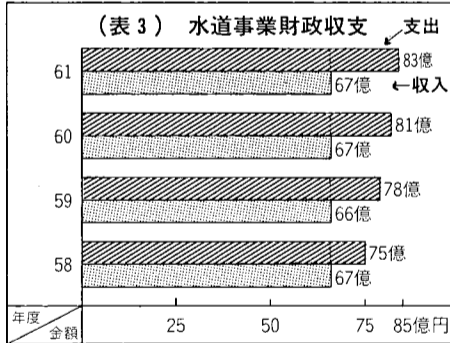

一立方尺の汚水処理に約二十二円の赤字

公共下水道事業の五十八年度の決算見込みでは約五億一千万円の赤字を生じました。これは汚水一立方尺当たりの処理費が九十一円九十五銭であったのに対し、使用料収入は、一立方尺当たり、六十九円六十六銭で一立方尺の汚水を処理することに二十二円二十九銭の赤字を出したことになります。

このため、五十九年度から六十一年度までの三年の財政計画に基づいて算定すると、総費用百六十八億円に対し、現行使用料による総収益は百四十五億円差し引き二十三億円の欠損金を生じ、排除汚水量一立方尺当たりの赤字額は二十六円七十三銭になる見込みです。(表5)

快適な生活環境を維持するために

あいつく下水道施設の建設に伴う経費、汚水をきれいにするための動力用の電気料金、多量に発生する汚泥の処理処分費、その他施設の維持管理費など下水道処理に必要な経費は年々増加しています。

今後、計画にそった施設の整備拡充、汚水を適切に処理するための施設の維持管理は、万全

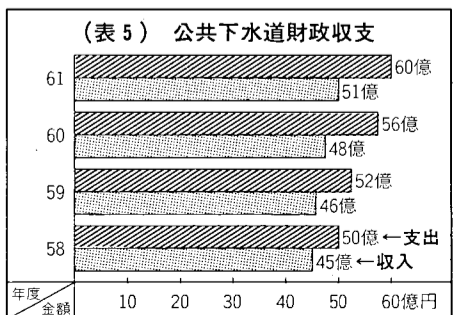
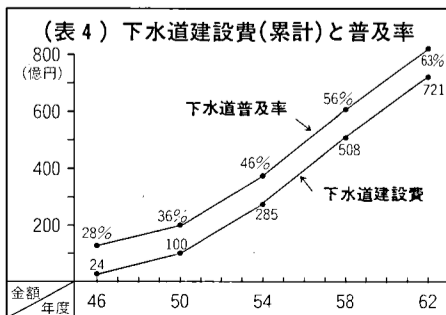

経営の健全化に努力

独立採算制をたてまえる上・下水道事業では、経費の増加を経営努力でおさえる一方、原価に見合うよう、料金・使用料の適正化を行い、事業の健全な運営を確保していかねばなりません。

今後、国に対して補助制度の充実や借入金利率の引下げ、償還期限の延長など起債制度の改善をさらに要望、また内部努力で事業運営の効率化、経費の削減を進めます。

市民の皆さんの上・下水道事業経営の健全化にご理解とご協力をお願いします。

【問い合わせ】市水道局(57)7111

新議長に上入来氏 副議長に執印氏



執印テル氏

自由民主党。二十六年市議会議員に初当選。六期目。厚生保健委員会委員長、市農業委員会委員など歴任。六十九歳



上入来幸氏

自由民主党。三十四年谷山市議会議員に初当選。七期目。水資源対策特別委員会委員長。議会運営委員会委員長など歴任。六十三歳

五月に開かれた臨時市議会で、新しい議長に上入来幸吉氏、副議長に執印テル氏が選出されました。両氏の主な経歴は次のとおりです。

六月は梅雨シーズン。この時期になると、長雨や集中豪雨などで地盤がゆるみ、がけ崩れ、地すべり、土石流などが発生しやすくなります。市では、先月、梅雨入りを前に市内の宅地造成地、急傾斜地などの危険個所の防災点検を行い、また、災害発生の恐れのある地域では「災害対策地区別説



土石流の説明を聞く赤崎助役（東椋島地区で）

梅雨に備えて あなたの家庭でも点検を

忘れてい
ませんか

雨災害の恐ろしさ

がけ崩れ

こんなことに注意を

「がけ崩れ」は、こう配が三十五度以上の斜面に多く発生しています。割れ目が多かったり、水が流れていたり、上部がせり出しているようながけは、崩れやすいがけといえます。

「がけ崩れ」や「地すべり」は、ふだんから次のようなことに注意してれば予防できるといわれます。

- ① 雨水などをがけに流さない
- ② がけの周囲の水路を掃除し、水をためない
- ③ 風に揺られて、その根が地盤をゆるめるような大木は切る
- ④ 崩れそうな土のかたまりは、あらかじめ取り除く
- ⑤ 崩れそうな個所はさくなどで補強する
- ⑥ ビニールなどで覆い、水ががけにしみこまぬようにする

梅雨のシーズンは次のような防災知識も知っておきたいものです。

- ① 集中豪雨は、三時間ぐらいのサイクルで強弱を繰り返します。「雨が小やみに降ったから」といった油断は禁物です
- ② 自分の所でどのくらいの雨が降っているかを知り、大雨に注意することも大切です。大雨注意報に注意を
- ③ 今まで崩れたことがないから大丈夫という安心感が惨事を招きます。避難勧告が出たら早めに避難しましょう
- ④ 大雨のときは、小さな川や溝でも水かさが増し、流れが急になったりして大変危険です。子供には十分注意しましょう。

【問い合わせ】市交通安全防災課(241111)



オーストラリアだけに住むコアラは、動物学的にはセキツイ動物門・哺乳類・二子宮下綱・有袋目・クスクス科に分類されます。

一日の大半を樹上で

居眠りするのんびり屋

有袋目の特徴

は、子供をおなかにある袋の中で育てることです。コアラも「フクログマ」「コモリグマ」の別称があります。

コアラは、体には比べると、手足は大きく、へん平。前足の指は、くっついた親指と人さし指の部分とそれ以外の三本の指の部分に分かれています。



北方種は小さくてかわいい

この指の並びは木の枝をしっかりと握るためのものです。また、コアラには鋭いつめがあります。この鋭いつめで、表面がすべすべするユーカリの木でもつかめるわけです。体のつくりは、コアラの住む地域で違い、クイーンズランド

ついでに、鹿島島に来るのはこのうちの北方種です。コアラの住まいはユーカリの木の上です。木から木へと自由に移動しますが、動作はあまり活発ではありません。一日の大半は樹上で、居眠りをしてのんびり屋です。そして、日没の前後、エサのユーカリを食べるため、行動が活発になります。

市ボランティア保険 スタート

募集を団体加入

ア活動をさらに進め、広げてもらおうと「鹿児島市ボランティア活動指導者等賠償責任保険制度」を七月一日からスタート。この制度は、ボランティア活動を行う団体の指導者などが、行事運営の不備が原因で行事参加者などの第三者に損害を与え、法律上の損害賠償を負う場合にのみ適用されます。

加入希望の団体は次の点に注意して申請してください。

- (1) この制度は団体加入が原則、個人での加入はできません
- (2) 加入対象団体：活動の拠点が市内にあり、年二回以上ボランティア活動を行う十人以上で組織された団体で、市長が認定したものに限り、次のような活動をする団体が加入できます
- (3) 公共施設の整備・清掃活動
- (4) 老人・心身障害者などの福祉向上のための活動
- (5) 防火・防災・防犯・交通安全のための活動
- (6) 青少年の健全育成を図るための活動

【申請先】各団体の活動に関連する各課

【申請期間】六月一日～十五日

【問い合わせ】市福祉事務所庶務課(241111)

ボランティアとは、「自ら進んで社会事業などに参加する人、奉仕者」という意味です。市内でも、ボランティア精神で、環境美化活動、福祉活動、青少年健全育成活動など社会活動をする団体が増加しています。市ではこのようなボランティア



自分たちの遊び場を清掃する子供たち

ご利用ください

各種相談窓口			
●市民相談室 (241111)	サラ金相談 %・%	13時～16時	13時～16時
法律相談 毎週火・金曜日	16時(受け付け抽選12時、定員6人)		
13時～16時(受け付け抽選12時、定員10人)	◎各山支所相談係 (292111)		
% (金は休み)	税務相談 %	10時～16時	
花と緑の相談 %	登記相談 %	13時～16時	
税務相談 %	法律相談 %	13時～16時	
税務相談 %	(受け付け抽選12時 定員10人)		
花と緑の相談 %	◎伊敷支所 (292111)		
税務相談 %	人権相談 %	13時～16時	
花と緑の相談 %			
税務相談 %			
花と緑の相談 %			
税務相談 %			
花と緑の相談 %			
税務相談 %			

川にゴミや空き缶を捨てないようにしましょう

●川は飲み水を供給し、田畑を潤し、私たちの生活環境に潤いを与えてくれます。

●川をきれいにし、大切にしましょう。特に川にゴミや空き缶を捨てるのはやめましょう。

●川の清掃作業などにも積極的に参加しましょう。

河川愛護月間 5月21日～6月20日



(その57)

魚偏に弱と書いてイワシ。古くは源氏物語の著者紫式部も好んで食べたとか。

弱や10銭に50匹

掛け声勇ましく、港めざして漕ぎ帰って来る。中略、浜辺は鰯と人の山を築いて

手押し車に載せ「イワシヤブ エンじヤ、十銭に五十匹」と市内をふれ回るもので、ケツ

新鮮なイワシの運び方は、眼が黒く透き通る、体表はツヤがあり、えらが鮮やかな赤



Table with 5 columns: Date, Event Name, Start Time, Admission Fee, Contact Info. Lists various cultural events at the Municipal Cultural Hall.

余暇を有意義に 教養講座・スポーツ教室

＝市勤労婦人センター＝



一年間に勤労婦人センターを利用する婦人の数は、三万五千を超えている。

「いろいろな人の話を聞くことが、家庭と職場以外の広い世間を見たような気がします。

この時間を有意義に過ごすために、仲間づくりにあなただも受講してみませんか。

同和問題は、江戸時代につくられた身分制度に基づく部落差別にかかわる問題

親子のふれあい大切に

夏の公民館講座生募集

子供たちにとって、かねてと違い自由な時間の多い夏休み。みーこの貴重な時間を楽しく有意義に過ごすために、親子



Table titled '夏の公民館講座一覧表' listing various courses like pottery, painting, and nature observation across different public hall locations.

『もしも』の誘い

近ごろ、退職者やお年寄りをねらった金の取引に絡むトラブルが発生しています。一部の悪質な業者に電話や訪問によるセールスで言葉巧みに契約させられ、大きな被害を受けたという話をよく耳にします。

お金をほとんど全部支払ったケースがあります。このお年寄りが純金の取引とは知らず、セールスマンの「市中金融機関の金利より利回りが高い」という言葉に、最初は自分で貯金をおろしセールスマンに渡し、二度目には委任状を書かされ、預金通帳と印鑑をセールスマンに渡したために預金全額を引き出され、強引に事務所まで連れて行かれ契約させられたというものです。

解約しようとしても応ぜず、たとえ応じても違約金、解約手数料など多額の解約料をとられ、戻ってくる現金はわずかです。悪質な一部の業者は勧誘に乗せられて、大切な財産を失っては元も子もありません。

勧誘があっても、購入する意志がなければ、最初からはつきり断る勇気が必要です。ちなみに勧誘の電話が来ると、あんなに返事をすると、すぐにセールスマンが訪問してくることがありますので、くれぐれもご注意ください。

【受講資格】原則として八つの公民館を通じて一人一講座とします。高齢者講座は六十歳以上の人が対象。親子講座は小・中学生とその親が対象、少年文化教室は、小・中・高校生が対象となります。

【受講料】無料(ただし、教材費は自己負担)。

Table for '勤労婦人センター教養講座・スポーツ教室' listing courses like '明るい家庭' and 'ひとり一話' with details on time and fees.

各学校では、児童生徒の発達段階や地域の実態をふまえて、次の点に努力をされています。

宅地内降灰の出し方. Information about handling ash from home incineration, including contact info for the City of Kagoshima.

ゴキブリ退治. Advertisement for cockroach extermination services, including contact info for the City of Kagoshima.

ガスもれ警報器の設置. Advertisement for gas leak alarm installation services, including contact info for the City of Kagoshima.

自然保護の作文・図画作品募集. Advertisement for a collection of essays and drawings related to nature conservation, including contact info for the City of Kagoshima.

物価情報

(5月1日 消費生活情報連絡員調べ)

Table with 5 columns: 調査品目, 規格, 平均, 前月平均, 前年同月平均. Lists various food items like meat, rice, and oil with their prices.

市営施設等見学会
日時6月15日(金)9時~15時30分。市役所別館前から出発。見学場所は上町の名所旧跡を中心とした散策コース。福祉コミュニティセンター、多賀山公園、福昌寺跡、西郷南洲顕彰館ほか。参加資格は20歳以上の市民。定員は60人。参加料は300円。申し込みは6月13日(水)8時30分前電話で(先着順)。

赤十字家庭看護教室
家庭看護法講習会は6月12日(火)から毎火曜日の6回、9時30分~12時。リハビリ教室は6月15日(金)から毎金曜日の3回、13時30分~15時30分。会場は日赤鹿児島県支部(鴨池新町1-5)。受講料は無料(テキスト代は実費)。

次期県総合計画論議
テーマは21世紀を展望した鹿児島島の将来像または課題。対象は満18歳以上の県内居住者および本県出身者。応募作品は400字詰原稿用紙20枚程度。締め切りは7月20日(金)(当日消印有効)。入賞作品には、賞金1等(1編)20万円、2等(1編)10万円、3等(1編)5万円、入選(5編)2万円。発表は9月下旬、本人あて通知するほか、新聞紙上に発表。論文送付先および問い合わせは県企画部企画課(山下町14番50号)0811-1へ。

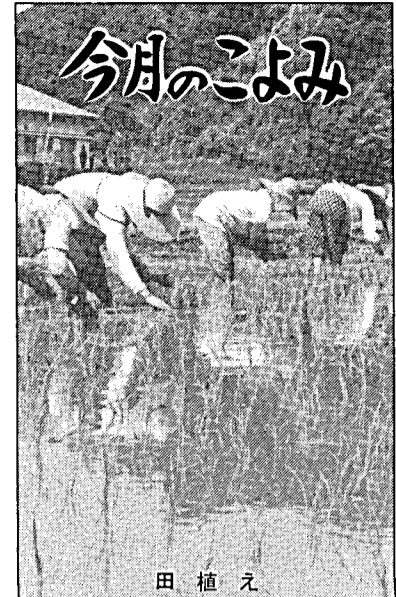

田植え

国民金の貸し付け
国民金融公庫では、中小企業者のための事業資金の貸し付けを次のように改正しました。普通貸し付けは貸付利率の引き下げ。

新人電気教室
内容は日常生活に必要な電気知識と修理実習、ペラランダ園芸、かごしまの歴史など。開講期間は7月9日(月)2~3(回)。募集人員は80人。受講料は無料。申し込みは9電鹿児島営業所サービス部0600へ。

昭和60年国勢調査の試験調査にご協力を
総理府では6月26日現在で国勢調査の試験調査を行いますが、この調査は、昭和60年国勢調査が正確で円滑に進められるよう、調査方法などを検討するために行うものです。6月中旬に、調査員が調査対象となったお宅に伺いますのでご協力ください。問い合わせは市企画課へ。

県営皇徳寺団地入居者
募集戸数、家賃、間取りは、1種:30戸、3万3千円、(6.6DK) 2種:30戸、2万5千円、(6.6DK) 申込受付期間は、6月18日(月)~6月30日(土) 抽選は7月10日(火) 申込書配布および問い合わせは6月1日(金)~30日(土)、県住宅管理センター04539か県土木部住宅課08111

環境週間 [11日まで]
計量記念日
市交通安全市民運動推進協議会総会 (13時30分) 県文化センター
家庭用計量器の無料検査 [9日まで] 山形屋パート7階画廊
5歳児と母親水泳教室 (15時) 鴨池公園水泳プール
市青年団体育大会(9時) 市民体育館
自衛防火協会総会 (15時30分) 林田ホテル
小・中学校教員水泳指導法講座 (14時) 鴨池公園水泳プール
婦人教育指導者(初級)研修会 [19日まで] 勤労婦人センター
防火管理者資格取得講習会 [22日まで] 自治会館4階大ホール
消費生活教室工場見学 (13時) 日本ガスほか

鴨池ニュータウン分譲
募集戸数は、3LDK20戸、4LDK20戸。今回の募集棟は11・12号棟、鉄筋コンクリート造り5階建て。譲渡価格は概算で、3LDKが千6百90万円、千9百20万円、4LDKが千2千40万円、千2千4百万円。申込受付期間は6月23日(土)~7月2日(月)。抽選は7月11日(水)。申込書の配布は6月18日(土)~7月2日(月)、市市民相談室、山形屋、丸屋、高島屋、ダイエーか県住宅管理センター管理課04539へ。

青果市場の臨時休市
6月20日(水)は休みます。海外の映画と説明会。南米・カナダ・オーストラリアへの移住説明と紹介映画。日時は6月14日(水)18時~21時。場所は県自治会館。入場無料。問い合わせは国際協力事業団熊本出張所096(322)1315か県広報課05446へ。

特別経営相談日
経営や金融等の総合的な相談を行っています。ご利用ください。期日は毎週月曜日。場所および問い合わせは、市商工振興課経営係(天保山)0811-1へ。

観光功労者の推せん
事業所ならびに市民の皆さんから、観光功労者表彰候補者の推せんを受け付けています。表彰基準は、観光関係の事業所等で永年勤続し、業務に誠実で他の模範となつた人。観光地の清掃、美化に努めるなど、観光の振興に寄与した人および団体。受付期間は6月1日(金)~30日(土)。申し込み・問い合わせは市観光課へ。

市民画廊の案内
環境週間パネル展 [4日~9日]
昭和59年度歯の衛生週間児童画画ポスター展 [11日~16日]
生活学校運動展示会 [18日~23日]
いしき園作品展 [25日~30日]

「史跡めぐり」頒布
価格/700円
申込先/市社会教育課 文化係 23465

無料税務相談
6月8日(金)九屋7階特設会場。6月19日(火)山形屋7階社交室。時間は15時~18時。主催は熊本国税局鹿児島税務相談室03669。

県立図書館教養講座
テーマは「田ノ神石像の美と魅力」。講師は野田千尋氏(鹿児島市文化財審議会会長)。日時は6月9日(土)14時~16時30分。会場は県立図書館内視聴覚センター大研修室。受講料は無料。申し込みは電話で、県立図書館内奉仕課09511へ。

教育講演会
テーマは「現代社会と教育」。講師は多湖輝氏(千葉大学教授)。入場無料。日時は6月17日(日)14時30分~16時30分。場所は市民文化ホール。主催は鹿児島青年会議所01342。

黎明館講演会
演題は「単人源流考」。講師は乙益重隆氏(国学院大学教授)。入場無料。日時は6月23日(土)14時30分~16時。場所は黎明館講堂。

黎明館土曜映画会
上映映画は「薩摩切子の源流」(九州の古墳文化)「明治維新への道」。入場無料。日時は6月30日(土)14時~15時30分。場所は黎明館講堂。

催し
あなたの赤十字へ
善意を
6月は日本赤十字社員増強運動月間です。日本赤十字社は、社員が納める社費(毎年300円以上)と一般の寄付金によって、その大半がまかなわれています。皆さまのお宅を町内会の役員が訪ねますので、日赤社員加入にご協力ください。問い合わせは日赤鹿児島市地区05730へ。

6回住宅デー
住宅相談(増改築・内部改装・補修など)と一般家庭用包丁研ぎの無料奉仕。日時は6月17日(日)10時~15時。場所は紫原中央公園、伊敷団地中央公園、田上町中園公民館。主催は県建設技能者組合05239。

観光功労者の推せん
事業所ならびに市民の皆さんから、観光功労者表彰候補者の推せんを受け付けています。表彰基準は、観光関係の事業所等で永年勤続し、業務に誠実で他の模範となつた人。観光地の清掃、美化に努めるなど、観光の振興に寄与した人および団体。受付期間は6月1日(金)~30日(土)。申し込み・問い合わせは市観光課へ。

無料税務相談
6月8日(金)九屋7階特設会場。6月19日(火)山形屋7階社交室。時間は15時~18時。主催は熊本国税局鹿児島税務相談室03669。

黎明館講演会
演題は「単人源流考」。講師は乙益重隆氏(国学院大学教授)。入場無料。日時は6月23日(土)14時30分~16時。場所は黎明館講堂。

黎明館講演会
演題は「単人源流考」。講師は乙益重隆氏(国学院大学教授)。入場無料。日時は6月23日(土)14時30分~16時。場所は黎明館講堂。

黎明館講演会
演題は「単人源流考」。講師は乙益重隆氏(国学院大学教授)。入場無料。日時は6月23日(土)14時30分~16時。場所は黎明館講堂。

黎明館講演会
演題は「単人源流考」。講師は乙益重隆氏(国学院大学教授)。入場無料。日時は6月23日(土)14時30分~16時。場所は黎明館講堂。

黎明館講演会
演題は「単人源流考」。講師は乙益重隆氏(国学院大学教授)。入場無料。日時は6月23日(土)14時30分~16時。場所は黎明館講堂。

住宅金融公庫融資付 分譲住宅の募集
募集団地 武岡団地 星ヶ峯ニュータウン
募集戸数 11戸 33戸
敷地面積 55.6~75.5坪 57.3~86.8坪
建物面積 18~33坪 18~33坪
建物タイプ 平屋建・2階建11タイプ(木造)の中から選べます。
受付期間 7月4日(水)~10日(火)
申し込み・問い合わせ 市住宅公社 264375

聴覚障害者1日レクリエーション
日時/7月15日(日)8時30分 募集人員/80人
行先/えびの高原 参加料/1,500円
●申込期間/6月18日(月)~22日(金)
●集合場所/市役所別館1階ロビー
●申し込み・問い合わせ 市社会福祉課・ろうあ者福祉相談室

交通災害共済出張受け付け
緑ヶ丘会館 公民館
武之公園 公民館
上之新町 公民館
南都元町 公民館
宇宿町 公民館
池之上町 公民館
問い合わせ 市交通安全防災課 241111
市交通安全相談所(市役所の本館西側)をご利用ください。

福祉事業のコーナー



◆重度心身障害者医療費の助成 受給資格証の更新 (老人保健法の適用者を含む)

現在使用中の「受給資格証」の有効期限は6月30日です。この期限を過ぎると、医療費の助成は受けられません。7月中に更新手続きを済ませてください。

手続きに必要なもの

- ・印鑑 ・受給資格証 ・健康保険証 ・身体障害者手帳 ・59年度市民税課税額通知書または市民税納入通知書兼領収書と非課税証明書 (ただし、日雇保険の加入者は要りません)

その他

次に該当する人で、まだ受給資格証の交付を受けていない人は係へご相談ください。

- ・身体障害者手帳の1級、2級をもつ1歳以上の人
- ・療育手帳A1、A2をもつ精神薄弱者(児)で1歳以上の人
- ・身体障害者手帳の3級をもっている療育手帳のB1の精神薄弱(児)で、1歳以上の人

問い合わせ

市社会福祉課の3番窓口④1111または福祉谷山分室⑥2111

◆乳幼児の医療費助成制度

乳幼児の健康とすこやかな育成を願い、市では6歳未満児の保護者に医療費の一部を助成しています。この助成は受給資格取得の申請をしないと受けられませんので必ず手続きをしてください。

受給資格の認定

認定には、保険証、印鑑、住民票の写し(社会保険の加入者のみ必要)

問い合わせ

市児童家庭課の7番窓口④1111または最寄りの支所

◆歯科診療の助成対象を拡大

重度心身障害者と乳幼児の医療費助成については、歯科診療は3歳児以下が対象でしたが、59年7月1日以降の診療分から新たに4歳、5歳まで助成の対象年齢が広がられます。

◆児童手当(特例給付を含む)の現況届

児童手当を受けている人は、毎年6月1日現在の現況届を提出しなければなりません。現況届を出さないと、6月分以降の手当が受けられなくなりますので、必ず6月30日までに提出してください。

また、これまで所得超過のため手当を受けられなかった人で、59年度分市民税の課税対象となった所得額(58年1月~12月分)が該当する場合は新たに手続きをしてください。なお、公務員と三公社の職員は職場で申請してください。

手続きに必要なもの

- ・印鑑(朱肉を使うもの) ・受給者の加入している国民年金の記号番号または被用者年金(厚生年金、船員保険、共済年金など)の加入証明書 ・59年1月2日以降本市に転入した人は前住所地市区町村長発行の59年度分市民税の課税対象となる所得額と59年度の課税額証明書 ・手当の振込先を変更したい人は、受給者名義の預金通帳 ・58年6月以降児童と別居している人は、その児童の住民票の写し

提出期限 6月30日

問い合わせ 市児童家庭課④1111または最寄りの支所

◎児童手当の振り込み

59年2月~5月分の児童手当は、6月5日に受給者の預金口座に振り込みます。

- ① 所得控除の基礎・扶養・配偶者の各控除額が二十二万円から二十六万円に
- ② 障害者、老年者、寡婦に該当する人は合計所得金額が百万円まで非課税に
- ③ 障害者、老年者、寡婦、寡夫、勤労学生で、課税の対象となる人の場合、所得から控除されるそれぞれの所得控



ここにも、あなたの税が

●主な改正点

昭和五十九年度の地方税法の一部改正によって、個人市民税の所得控除額や障害者等の非課税限度額が引き上げられ、これに伴い市税条例の一部が次のように改正されました。

59年度市県民税改正のあらまし

この度の地方税法の改正を機会に、最も身近な個人市民税について、ご紹介します。

市税の柱「個人市民税」

身近な所で生きています

除額が二十一万円から二十四万円に
④ 前年中の所得金額が次の計算式で得られた金額以下の人は所得割が非課税に
29万円×家族数(本人+控除対象配偶者+扶養親族)+9万円

『個人市民税』

個人市民税は前年中に所得が

個人市民税の税額の出し方

$$\text{税額} = \text{均等割} + \text{所得割}$$

- (1) 均等割.....年額2,000円(ほかに個人県民税500円)
- (2) 所得割.....
(前年中の所得金額-所得控除額)×税率-税額控除額

所得金額

所得の種類に応じて一月一日(十二月三十一日)の一年間の収入金額から、原則としてその収入を得るための必要経費(給与収入の場合は給与所得控除額)を差し引いたものをいいます。

所得控除額

税を納める人に配偶者や扶養親族がある場合、病気や災害などによる出費がある場合など、

あった個人に課されます。この税は、その人の前年一年間の所得に応じて課される「所得割」と所得の多少にかかわらず一定の税額によって課される「均等割」とで構成されています。なお、この税と一緒に個人県民税も納めていただくことになっています。

税率

所得割の税率は、市民のみならずその能力に応じて地域社会の費用を負担していただくという趣旨から、所得が大きくなるにつれて大きくなった部分の税率が段階的に高くなり、所得が高い人ほど多くの税を納めていただくことになっていきます。

税率	市民税所得割	2割~14割
	県民税所得割	2割~4割

※税率アラカルト

個人市民税の所得割の税率は、全国どの市町村も同じ税率(2割~14割)を採用しています。また、個人市民税の均等割の税率は人口によって1,000円から2,000円ま

で異なっていますが、人口50万人以上の都市はすべて同じ税率(2,000円)です。従って、鹿児島市は所得割、均等割とも他都市と同じ税率を採用しているわけです。

税の相談は気軽に

市税について、不明な点や相談したいことなどがありましたら、遠慮なくおたずねください。

問い合わせ

本庁:市民税課、資産税課、納税課 ④1111

谷山支所税務課 ⑥2111

伊敷支所税務係 ④2111

東桜島支所税務係 ④2111

◎存じてすか

人権擁護委員

六月一日は人権擁護委員の日です。昭和二十四年に同法が施行され、国民の基本的人権を見守る民間人による人権

中島 晃	玉里団地三丁目	④8184
山崎紫朗	玉里団地三丁目	④8184
小田愛子	長田町	④24757
坂口出鶴	菜師二丁目	④62224
村田継男	平之町	④17775
森 澄子	菜師二丁目	④73006
島山ウメ	小野町	④83305
井之脇壽一	明和一丁目	④83305
大曾根勝之	真砂本町	④73307
岡本 守	明和二丁目	④83307
上妻ミサヲ	紫原一丁目	④72850
島畑利雄	山上町	④50085
高木良雄	山田町	④95774
西村正夫	原良町	④66544
宮原敏三	吉野町	④40085

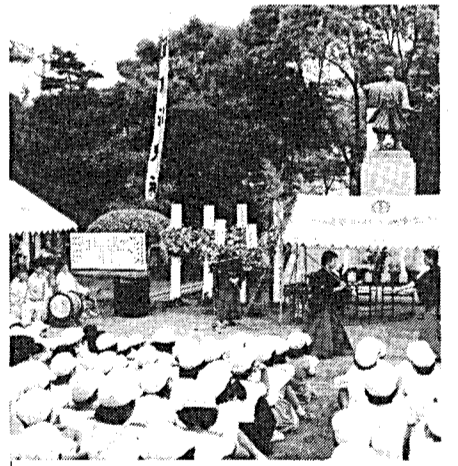

薩摩義士の遺徳をしのぶ

5月25日、薩摩義士顕徳慰霊祭が平之町の平田公園でありました。木曾川治水工事の総奉行平田靱負の230回目の命日に当たるこの日の式典には岐阜県からの165人をはじめ、約700人が出席、義士の遺徳をしのびました。

市県民税 [第1期]

国民健康保険税 [第2期]

納期は 6月30日まで

市税は、必ず納期内に!

6月は国民年金の納期

＝納め忘れはないですか＝

- 6月は国民年金保険料の第1期(4月~6月分)の納期です。あなたは、お納めになりましたか。
- 国民年金には老齢年金、通算老齢年金のほか、障害年金や母子年金などがあり、安定した生活を送る支えになっています。
- これらの年金は、事故が起きた時に保険料が納められているかどうかで給付の決定がなされます。将来の年金を確実に受けるために、納め忘れているか、いま一度確かめてください。もし未納がある場合は6月

中に必ず納めてください。
※お願い 年度最後の第4期の納期に1年分をまとめて納める人がいます。それでは万一障害者になった時の障害年金、ご主人がなくなった時の母子年金が受けられない場合があります。必ず各納期内に納入を!



市民のひろば -MBC- 8時放送

- % 招かれる芸術の粹 ~市民文化ホール~
- % 乾電池を考える ~環境週間によせて~
- % 助役と語る

市政の窓 -KTS- 週2回放送

土曜日 12時55分~13時

日曜日 16時55分~17時

かごしま市政ガイド -KKB- 週1回放送

日曜日 11時45分~11時50分

市のテレビ番組

6月後半・7月前半の健康診査・住民検診

〔一般健康診査〕

○ 検診料 500円
○ 対象者 40歳以上の市民
○ 日程と会場 6月11日吉野出張所、14日雀ヶ宮公会堂、15日大明ヶ丘小、18日辻ヶ丘幼稚園(14:00~15:30)、19日市農協玉里支店、21日国科公民館、22日坂元小、25日商業高校、26日万頭石公民館、28日小松原市民館、29日笹貫公民館、7月2日児童相談所、4日田上小、5日西陵小、6日中山農協自由ヶ丘支所、9日東部農協、10日西谷山小 ※時間 午後(13:30~15:00)

〔胃ガン検診〕

○ 検診料 400円、乳ガン 1,180円
○ 対象者 40歳以上の市民
○ 日程と会場 6月25日伊敷公民館、26日・27日紫原小、28日田上小、29日鴨池小、7月4日名山小、5日宇宿小、6日桜丘西小、7日中央保健所
○ 申し込み方法 ハガキに住所、氏名、年齢、会場、検診日、検診の種類、電話番号を記入して、〒890 鴨池二丁目25番1-11号 中央保健所検診係へ

〔子宮ガン・乳ガン検診〕

○ 検診料 子宮ガン 400円、乳ガン 1,180円
○ 対象者 30歳以上の市民
○ 日程と会場 6月22日・23日西伊敷小、9日中央保健所、11日・12日坂元小
○ 申し込み方法 胃ガン検診に同じ

〔住民検診〕

○ 結核予防法に基づくレントゲン撮影
○ 対象者 16歳以上の市民
○ 日程と会場 6月11日(午前・午後)吉野出張所、12日(9:30~10:30)上ノ原公民館、(10:40~11:30)七社公民館、(13:00~14:00)中別府公民館、(14:10~15:00)中之町公民館、14日(午前)鹿児島中央農協蒲谷出張所、(午後)雀ヶ宮公会堂、15日(午前)大明ヶ丘山形屋ストア、(午後)大明ヶ丘小、18日(午前)天神山団地市民集会所、(14:00~15:30)辻ヶ丘幼稚園、19日(午前)市農協玉里支店、21日(午前)警察学校前、(午後)国科公民館、22日(午前・午後)坂元小、25日(午前・午後)商業高校、26日(午前・午後)万頭石公民館、28日(午前・午後)小松原市民館、29日(午前・午後)笹貫公民館、7月2日(午前・午後)児童相談所、4日(午前・午後)田上小、5日(午前・午後)西陵小、6日(午前・午後)中山農協自由ヶ丘支所、9日(午前・午後)東部農協、10日(9:30~10:30)谷山農協玉里出張所、(11:00~11:30)柳ヶ谷公民館、(午後)西谷山小 ※時間 午前(9:30~11:30)、午後(13:00~15:00)

あなたの歯ぐきは 大丈夫ですか？

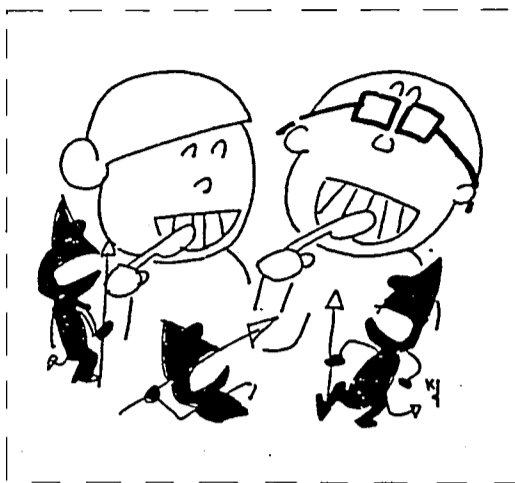

歯や歯ぐきの病気は、食べ物がかめない、おいしくない、というだけでなく胃腸の調子を悪くし、全身に悪影響を及ぼします。
今日は、虫歯と同様に成人が歯を失う大きな原因となっている「歯周病」について紹介してみました。

歯が注意信号を送ります
まず一度、あなたの口の中をよくのぞいてみてください。健康な歯ぐきというのは、明るいピンク色で硬くひきまっています。ところが、歯ぐきに炎症が起ると赤くはれて、指で押すと軟らかく、出血しやすくなっています。この状態が歯肉炎です。

- ①歯がグラグラする
②かんだとき力が入らない
③歯と歯の間にすき間ができた
④歯をみがいたときに出血する
⑤冷たい水や熱いお茶を飲むと歯が痛む
⑥口臭がすると注意された

この歯肉炎というのは、年齢にかかわらず極めて多くの人がかかっています。痛みなどの自覚症状がほとんどないために放置されやすく、徐々に進行していき、歯を支える骨の部分まで拡大していきます。この骨の破壊も非常にゆっくりと進むので、知らずに過ぎてしまう人が多いのです。
さらに悪化すると、歯は土台を失って動くようになり、ついには抜けてしまう。これが歯周病(歯槽のうろ)なのです。歯周病は、虫歯と同様に成人が歯を失う大きな原因となっています。

口の中は、一見清潔なようですが、食べものの残りカスや粘っこいものが歯について、たいへん汚れやすい場所なのです。歯や歯ぐきの病気を予防するためには、まず食後の歯磨きを十分にすること、また、歯科医院などで定期的に歯石を取ってもらい、口の中をいつも清潔に保っておくことが大切です。
そして、絶えず口の中をチェックし、何か異状があれば、できるだけ早く歯科医にその症状を話して診察を受けましょう。歯周病も、近年治療法が進歩して、早期に発見し治療を受ければ、歯を抜かなくてもすむようになります。

早期発見・早期治療を！

さらには悪化すると、歯は土台を失って動くようになり、ついには抜けてしまう。これが歯周病(歯槽のうろ)なのです。歯周病は、虫歯と同様に成人が歯を失う大きな原因となっています。

健康コーナー

中央保健所 2321
山下保健所 2111
谷山保健センター 2315

フツツの塗布

対象者は市内に住む57年7月生まれの子供
料金600円
申し込みは往復ハガキに受診者の住所、氏名、生年月日、保護者名、電話番号を記入、中央保健所母子保健係へ
締め切りは6月30日(必着)

歯科相談室

今月は「歯の衛生月間」です
歯の健康に関する各種相談(歯科検診、歯磨き、食事指導など)に応じます
対象者は乳幼児から一般成人まで
日程と会場は6月18日(月)山下保健所、6月22日(金)中央保健所
時間は13時30分~15時
歯ブラシを必ず持参してください

心の講演会

演題は「現代人の心の問題」
(精神衛生の動向、アルコール症、高齢化社会と痴呆老人について)
講師は東京都精神医学総合研究所 齊藤孝氏
日時6月25日(月)13時30分~16時
会場は県産業会館2階大ホール(名山町9の1・29171)

酒害家族講座

心の病気、家族ぐるみの病気としてのアルコール中毒は、本人だけでなく家族が治療のカギを握っているといわれています
保健所ではアルコールで悩んでいる人、どうしてよいか困っている家族を対象に勉強会を開きます
期間は7月から12月まで(月一回)
申し込みは電話で、中央保健所または山下保健所へ

性病 無料血液検査

6月15日~6月21日は「性病予防週間」です
性病は健康な心身を侵すだけでなく、子孫に悪い影響を及ぼします
結婚前や妊

成人健康相談

40歳以上の市民を対象に心身の健康に関する相談を受けます(血圧測定、検尿も実施)
保健所での相談日程は 中央保健所:6月11日・18日・7月9日、山下保健所:6月14日・28日、谷山保健センター:6月20日
申し込みは前日までにそれぞれの予防係に電話で予約してください
地域での相談日程と会場は次のとおり
6月7日(木)13時30分~15時:紫原福祉館、6月14日(木)14時~15時:火の河原分校跡、19日(火)13時30分~15時:伊敷公民館、7月10日(火)9時30分~10時30分:谷山農協玉里出張所

中央保健所 T890

鴨池 丁目25の1の11

山下保健所 T892

山下町10の5

谷山保健センター T891-1

上福元町43600

お年寄りの相談室

相談内容は、お年寄りの心の健康、心の病気の生きがいに関することなど
精神科医、精神衛生相談員などの専門スタッフが個別に本人または家族の相談に応じます
日程と会場は 6月22日(金):中央保健所、7月6日(金):山下保健所
(時間は13時~15時)
相談内容の秘密は厳守

猫の引き取り

どうしても飼えなくなった猫は捨てないで次のところに持参ください
日時:毎月第1月曜日 9時~12時
場所は県衛生研究所(城山町1の24・2612)

心の障害児相談室

指しゃぶり、引っこみ思案などお子さんのくせ、ことばの遅れ、性格などでお悩みの方、ご相談ください
相談日は毎月第3金曜日13時~15時
会場は山下保健所
申し込みは市民相談室へ

- 整形外科 益崎整形外科(東千石町) 8511
皮膚・泌尿器科 吉井皮膚科(草牟田二丁目) 5252
産婦人科 満尾産婦人科(照国町) 2817
眼科 眼科川畑病院(上之園町) 6164
耳鼻科 吉満耳鼻咽喉科(小川町) 3387

- 7月8日(日) 内科・小児科 桶谷内科(城山一丁目) 1280
江内病院(西千石町) 3121
大口内科小児科(松原町) 8015
園田医院(鴨池一丁目) 0385
市米病院(上福元町) 2155
外科 廣瀬病院(西千石町) 1000
青山外科胃腸科(明和一丁目) 1586
整形外科 三愛整形外科(郡元三丁目) 6622
皮膚・泌尿器科 久保皮膚科(上竜尾町) 1311
産婦人科 松本産婦人科(鴨池新町) 0303
眼科 吉村眼科(宇宿三丁目) 8641
耳鼻科 平田医院(上福元町) 3315

- 外科 今給黎病院(下竜尾町) 2211
新町病院(鴨池新町) 0171
整形外科 平田整形外科(谷山塩屋町) 7100
皮膚・泌尿器科 皮膚科・泌尿器科(鴨池二丁目) 2221
松山医院
産婦人科 鍋倉産婦人科(易居町) 5565
眼科 眼有耳鼻科(真砂本町) 0879
耳鼻科 花牟礼医院(西千石町) 2712

休日急患歯科診療は 23-0378
受け付けは午前10時から午後3時まで

- 7月1日(日) 内科・小児科 松岡医院(清水町) 4013
米沢内科病院(新照院町) 9698
林茂文内科(中央町) 1477
松元小児科(鴨池一丁目) 0513
小松原小児科(小松原一丁目) 4135
外科 さいま共立病院(南郡元町) 3151
相良外科(東谷山一丁目) 2281

- 耳鼻科 田原耳鼻咽喉科(下伊敷町) 3419
6月17日(日) 内科・小児科 四枝内科(吉野町) 5511
国東内科小児科(山之口町) 6958
小川医院(下荒田二丁目) 1302
青山内科(真砂町) 1010
森小児科(東谷山一丁目) 2887
外科 野上医院(小松原一丁目) 2480
有村医院(山下町) 6029
整形外科 網屋整形外科(郡元二丁目) 0088
皮膚・泌尿器科 片平皮膚泌尿器科(鴨池一丁目) 7069
産婦人科 東産婦人科(郡元三丁目) 8289
眼科 田代眼科(中央町) 1551
耳鼻科 黒木耳鼻咽喉科(真砂町) 8292
6月24日(日) 内科・小児科 今給黎病院(下竜尾町) 2211
小田代内科(明和一丁目) 2021
小今村小児科(新屋敷町) 3930
山村内科(郡元三丁目) 3275
高崎内科(小松原二丁目) 5281

休日在宅医さん
診療時間 午前9時~午後6時
※やむを得ず一部変更になることがあります。ご了承ください。
休日在宅医の問い合わせ 2323~5
休日夜間急病センター 21499
(休日の夜間午後6時~午後11時)
全夜間輪番在宅医 21499 2323~5
(毎日午後6時~翌朝8時)

- 6月10日(日) 内科・小児科 上村医院(易居町) 6638
森医院(薬師二丁目) 7083
矢野医院(西陵三丁目) 2461
田畑医院(荒田二丁目) 5335
新杏病(宇宿二丁目) 2255
外科 山口外科(荒田二丁目) 6131
川井外科(平之町) 5484
整形外科 整形外科大山病院(小松原一丁目) 6208
皮膚・泌尿器科 猿渡皮膚科(具服町) 2060
産婦人科 産婦人科(郡元一丁目) 8355
眼科 天文館ビル(東千石町高島) 4686
眼科クリニック(屋プラザ前)

大切なものは保存しておきましょう