2
昭和60年2月1日
第213号
編集と発行
鹿児島市広報課
鹿児島市山下町11番1号 〒892
市役所のでんわ ㉔ 1111

かごしま 市民のひろば

市の人口（推計）

	(60. 1. 1)	(前年同月比)
人口総数	528,161人	(＋ 5,256人)
男	250,856人	(＋ 2,466人)
女	277,305人	(＋ 2,790人)
世帯数	188,370世帯	(＋ 2,549世帯)

牛とともに育つ畜産後継者たち

市農業青年クラブ畜産部会

鹿児島市農業青年クラブ（会長久木野義見さん、会員四十六人）は、市内で野菜栽培、花き栽培、果樹・茶の栽培、畜産に従事する若人の集まりです。彼らは鹿児島市の農業の担い手です。

彼らの活動は、専門的知識、技能を学ぶ研修会、先進地視察など自主的に行われ、市はそれを積極的に援助しています。

今月は市農業青年クラブ畜産部会に所属、仲間とともに活動する畜産農家の後継者たちを紹介します。

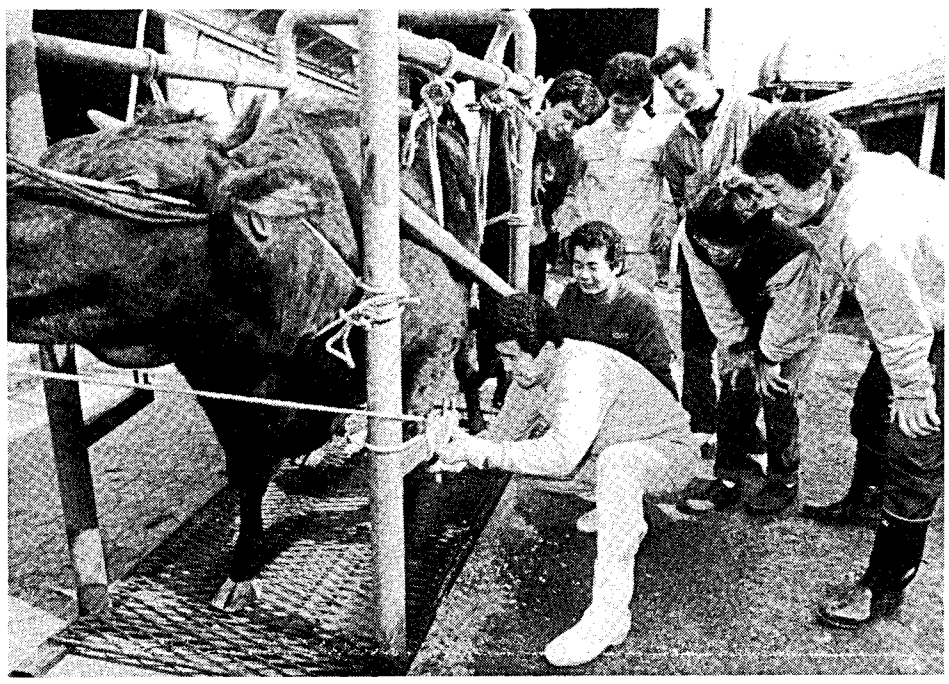

削蹄講習会に集まった三十年代生まれの畜産後継者たち

「規模拡大を目ざしたい」と意欲満々の上村さん

お互いに情報交換そして研究

「牛のつめが伸び過ぎると歩行にバランスをくずし、牛が神経質になって太りが遅いんです」―一月下旬、市農業青年クラブにある五つの専門部会のうちの一つで、メンバーは現在十九人。それぞれ酪農、肉用牛、養豚などに取り組んでいます。

この日、つめを削られた牛は、上村さんがクラブの仲間たち七人と共同で購入した十四頭のうちの一頭、各人が二頭ずつ購入して、工夫しながら育てているものです。

肥育牛の共同購入の試みは牛を飼う技術をみんなで勉強してみようという目的で一昨年五月にスタート。第一回目に購入した牛は、昨年十一月に枝肉として京都枝肉市場に出荷、肉質がよく市場でも好評でした。こうして二回目の試みが行われています。

集まったメンバーは「いい肉質の牛を出荷するためにはエサの与え具合、牛舎の管理など日常のすべてを含めた牛の管理が勝負。仲間と情報交換をしながら、自分自身の飼育方法を早く見つけたいですね」と語ります。

部会ではこの外、仲間が集って研修会、先進地視察など行い、仲間づくりとお互いの畜産農家としての資質向上を図っています。

牛への愛情はだれにも負けない

畜産部会のメンバーはほとんど後継者、独立した人はまだ少ない。上村さんもお父さんと一緒に九十頭余りの牛を飼っています。

朝八時、牛のエサをつくります。エサは彼の研究の成果で、一昨年までのものとは違うといいます。「一頭一頭健康状態を確かめながら、エサの量を決めて与えます」

これが終わったら牛舎の清掃、集めた排泄物はベルトコンベヤーで舎外に運ばれます。十一時、朝の仕事が終了。

「素牛の良否の見分け方などおやじに教わることの方が多くてまだまだ勉強しなくては」と、謙そんする上村さん、畜産への意欲がうかがえます。

仲間と一緒に枝肉を出荷
（京都枝肉市場で）

ふれあいの街角

文化公園で

ふれあい

赤崎義則

相変わらず寒い日が続いています。寒さが続きますと、ついつい無精になりがちですが、健康を保つためには、寒風をいとわず、まめに体を動かすことが大事です。私もできるだけ動くように心がけていますが、まだまだ十分とはいえないようです。

最近は四季を問わず、市内のあちこちでお年寄りのゲートボール、若者のソフトボール、ご婦人のバレーボール、子供たちの歩こう会など、いろいろな形でスポーツが盛んになってきています。

このことは、単に自分自身の健康を高めるだけでなく、地域の方々同士の連帯、融和、いわゆる〝ふれあい〟を深めるためにも大きな効果があります。

ところで、ある団地に住んでいる友人から聞いた話をご紹介します。彼には通勤の途中毎朝バス停で会話を交わす親しい人がいるそうです。二人は、以前はお互いに同じ団地に住んでいることを知っていながら声をかけそびれ、何となくきまり悪い思いでバス停に立っていたそうです。しかし、ある日思い切ってこちらから会釈をしたら、向こうの方からも声をかけてこられ、それからは毎朝バス停でのよもやま話が楽しみになっているということです。

私は、「先方もきっと気にしておられたんですね」と言いながら語ってくれた友人のこの話を聞いて、〝ふれあい〟というのは、ほんのちょっとしたきっかけや勇気から始まるものだなと、つくづく感じ入ることでした。

私もこれから、機会あるごとに市民の皆さんとのふれあいを求め、市民の皆さんと協力し合いながら、二十一世紀につなぐ新たな道を切り拓いていきたいと念じております。

（大切なものは保存しておきましょう）

都市づくり順調に進む

一般会計で16億8,981万円の黒字

58年度の決算状況

昭和五十八年度の一般会計、特別会計、企業会計の決算の概要をお知らせします。

五十八年度は国、地方とも厳しい財政環境のもとにありましたが、市は市民生活優先の原則にたち、社会福祉の充実や生活関連資本の整備など各種施策を進め、市勢の発展と市民福祉の向上に努めました。

その結果、歳入歳出とも着実な伸びを見せ、一般会計では実質収支の面で前年に引き続き黒字となりました。

五十八年度の歳出決算額は、一般会計で九百八十億八千九百十四万円、特別会計で三百三十八億五千三百八十万円、企業会計で二百六十六億四千三百九十三万円、合計で一千五百八十五億八千六百八十七万円となり、五十七年度に比べ、一四・三%の伸びとなりました。

これを一般会計でみると、歳入決算額一千二億九千二百七十七万円から歳出決算額を差し引いた形式収支は二十二億三百六十三万円となり、これから五十九年度に繰り越すべき五億一千三百八十二万円を差し引いた実質収支は、十六億八千九百八十一万円の黒字となりました。

歳入では市税、諸収入などの伸びもあり、全体では三・四%の伸びとなりました。(表1)

また、歳出面では教育費で二五・一%、衛生費で二三・六%の伸びとなりました。(表1)

特別会計では、交通災害共済事業会計で、共済見舞金を支出したほか、国民健康保険事業会計及び老人保健医療会計で、それぞれ医療給付費を支出しました。また、新たに鹿児島刑務所移転事業会計を設置しました。

企業会計（病院事業、交通事業、水道・下水道事業）の五十八年度の主な事業の概要と経営収支の状況は表3のようになっています。

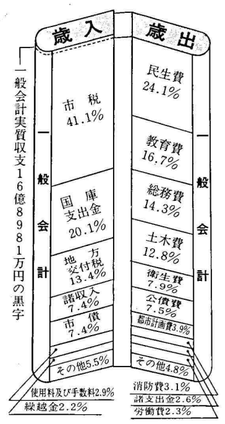

一般会計 表1　(単位：万円)

区分		58年度決算	57年度決算	対前年度伸び率(%)
歳入	市税	4,122,185	3,798,690	8.5
	国庫支出金	2,017,718	1,984,570	1.7
	地方交付税	1,341,253	1,351,341	▲ 0.7
	諸収入	745,893	703,892	6.0
	市債	741,360	752,980	▲ 1.5
	使用料及び手数料	288,204	273,669	5.3
	繰越金	221,617	226,976	▲ 2.4
	その他	551,047	605,610	▲ 9.0
	計	10,029,277	9,697,728	3.4
歳出	民生費	2,361,167	2,434,371	▲ 3.0
	教育費	1,641,019	1,311,247	25.1
	総務費	1,403,801	1,658,441	▲ 15.4
	土木費	1,260,031	1,205,432	4.5
	衛生費	776,484	628,367	23.6
	公債費	732,285	623,657	17.4
	都市計画費	382,799	422,554	▲ 9.4
	消防費	299,705	288,407	3.9
	諸支出金	253,336	231,662	9.4
	労働費	228,806	230,246	▲ 0.6
	その他	469,481	441,727	6.3
	計	9,808,914	9,476,111	3.5

特別会計 表2　(単位：万円)

会計名 ＼ 決算額	歳入決算額	歳出決算額	歳入歳出差引額
土地区画整理事業清算	35,368	13,114	22,254
公共用地取得先行事業	17,219	17,219	0
中央卸売市場	85,889	85,889	0
食肉センター	39,786	29,722	10,064
交通災害共済事業	7,792	6,942	850
国民健康保険事業	1,745,358	1,645,547	99,811
老人保健医療	1,625,166	1,572,171	52,995
鹿児島刑務所移転事業	14,776	14,776	0
合計	3,571,354	3,385,380	185,974

職員給与などの状況

鹿児島市職員の給与などの状況について、公表します。

(5) 職員の経験年数別・学歴別平均給料月額の状況（59年4月1日現在）

区分		経験年数10年	経験年数15年	経験年数20年
一般行政職	大学卒	183,643円	220,333円	254,400円
	高校卒	152,060円	187,172円	227,300円
技能労務職	高校卒	149,880円	190,157円	219,333円

（注）昭和59年地方公務員給与実態調査資料に基づくものである。

(6) 一般行政職の等級別職員数の状況（59年4月1日現在）

区分		特1等級	1等級	2等級	3等級	4等級	5等級	計
標準的な職務内容		局長 局長参事	部長 部長参事	課長 主幹	係長 主査	主事 技師	主事補 技師補	
職員数		7人	26人	147人	419人	1,108人	23人	1,730人
構成比		0.4%	1.5%	8.5%	24.2%	64.1%	1.3%	100%
参考	1年前の構成比	0.5%	1.7%	8.8%	24.7%	63.7%	0.6%	100%
	5年前の構成比	0.5%	1.8%	8.9%	23.4%	64.8%	0.6%	100%

(7) 職員手当の状況

区分	鹿児島市			国		
期末手当 勤勉手当	(58年度支給割合)	期末手当	勤勉手当	(58年度支給割合)	期末手当	勤勉手当
	6月期	1.4月分	0.5月分	6月期	1.4月分	0.5月分
	12月期	1.9月分	0.6月分	12月期	1.9月分	0.6月分
	3月期	0.5月分		3月期	0.5月分	
	計	3.8月分	1.1月分	計	3.8月分	1.1月分
退職手当	(支給率)	自己都合	勧奨	(支給率)	自己都合	勧奨・定年
	勤続20年	21.0月分	36.855月分	勤続20年	21.0月分	28.875月分
	勤続25年	28.375月分	47.385月分	勤続25年	28.375月分	44.55月分
	勤続35年	48.125月分	67.5675月分	勤続35年	48.125月分	63.525月分
	最高限度額	60.0月分	67.5675月分	最高限度額	60.0月分	63.525月分
	その他の加算措置			その他の加算措置		
	勧奨退職者、勤続年数×43.9/100			制度なし		
	退職時特別昇給	原則1号俸		退職時特別昇給	原則1号俸	特別の勧奨退職者2号俸

（注）勧奨退職者については、64年3月31日まで次の(ア)・(イ)の経過措置がある。

鹿児島市職員の給与などの状況について、公表します。

(ア) 勧奨の支給率

退職日		59.7.1～60.3.31	60.4.1～61.3.31	61.4.1～64.3.31	64.4.1以降
支給率	勤続20年	36.855月分	35.595月分	34.65月分	28.875月分
	勤続25年	47.385月分	45.765月分	44.55月分	44.55月分
	勤続35年	67.5675月分	65.2575月分	63.525月分	63.525月分

(イ) その他の加算措置の支給率

退職日	60.3.31	61.3.31	62.3.31	63.3.31	64.3.31
支給率	43.9/100	39.4/100	33.3/100	22.2/100	11.1/100

なお、定年制は60年3月31日から実施される。

調整手当（59年4月1日現在）	支給対象地域	東京都（東京事務所）
	支給率	9%
	支給対象職員数	6人
	国の制度(支給率)	9%
	支給対象職員1人当たり平均支給年額（58年度決算）	366,341円

時間外勤務手当	58年度	支給総額	382,422千円
		職員1人当たり支給年額	133千円
	57年度	支給総額	387,890千円
		職員1人当たり支給年額	135千円

	区分	全職種
特殊勤務手当（58年度一般会計）	職員全体に占める手当支給職員の割合	57.5%
	支給対象職員1人当たり平均支給年額	85,106円
	手当の種類	48種
	代表的な手当の名称	支給額の多い手当：動物収集業務手当、税務手当、福祉手当、火災出動等手当、時間外勤務差手当
		多くの職員に支給されている手当：出納手当、税務手当、保育手当、基体惹口事務従事手当、火災出動等手当

区分	内容		国の制度との異同	国の制度と異なる内容
扶養手当（59年4月1日現在）	配偶者	12,300円	同	
	配偶者以外の2人目まで	3,800円		
	配偶者なしの1人	8,300円		
	その他	1,000円		
住居手当（59年4月1日現在）	借家、借間月額9,000円を超える家賃を支払っている職員	2,000円～14,300円	同	
	持家居住者	2,500円	異	国 1,000円
	〃（新築・購入の場合）	4,000円		国 2,500円
	その他（上記以外の者）	2,000円	異	国 制度なし
通勤手当（59年4月1日現在）	交通機関利用者 全額支給限度額	17,600円	同	
	最高支給限度額	20,400円		
	交通用具利用者 1～2km 1,900円、2～5km 2,600円、5～10km 3,700円、10～15km 4,500円、15～20km 5,300円、20km以上 6,100円		異	国 2～5km 2,000円、5～10km 2,400円、10km以上 3,600円

(8) 特別職の報酬等の状況（59年4月1日現在）

区分		給料月額等	期末手当
給料	市長	811,000円	(58年度支給割合)
	助役	653,000円	6月期 1.4月分
	収入役	587,000円	12月期 1.9月分
報酬	議長	550,000円	3月期 0.5月分
	副議長	511,000円	計 3.8月分
	議員	473,000円	

個性を磨いて 21世紀へ挑戦しよう

新成人のつどい 市長式辞から

次代を担う皆さんが健やかに成人されたことをお祝い申し上げ、また、ここまで皆さんを愛育されましたご両親、先生方、周囲の方々に心から敬意を表しお喜びを申し上げます。

さて、今日の成人の日は皆さんが一人前の社会人として巣立つ意義深い日であり、生涯の中でも厳粛な意味合いを持つ日でもあります。

これから皆さんが生き抜いていく時代は、世界的規模の変動の時代で、手本のない時代です。根気強く、主体性を持って未知への挑戦を続けていただきたいと思います。

ところで、本田技研の創設者本田宗一郎氏は「私の現在が成功というなら、私の過去の失敗がその土台づくりをしている」と言っておられます。

若者にとって失敗は成功への踏み台、恐れてはいけません。

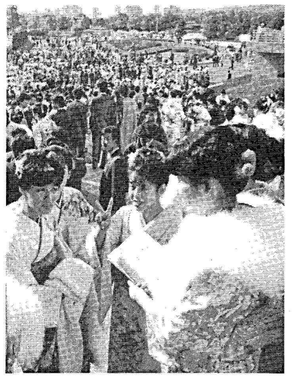
市内で約7,600人が大人の仲間入り
21世紀は彼らの双肩にかかる

赤崎義則市長

多くの失敗を繰り返し、経験を積むことで、その人格を高め、やがて成功に到達できるはずです。

西駅前の広場のモニュメント「若き薩摩の群像」のモデルとなった若き薩摩藩士十七人のことを思い浮かべてください。若者たちは当時の鎖国の禁を犯して欧州に留学、異国の地で強い精神力と熱烈な郷土愛で、さまざまな障害を克服し、多くのことを学び、帰国しました。そして日本の近代化への原動力となったのです。

皆さんの血の中にはこの誇り高い血が脈々と流れています。この栄光ある郷土の歴史に誇りをもって、日本の発展のために皆さんの柔軟な思考力と活力あふれる若い力を役立ててほしいと思います。

◇　◇

さて、今年は国際青年の年です。社会は皆さんの若い、機知に富んだ豊かな知性と限りない情熱を求めています。そこで私は皆さんに二つの提言をしてみたいと思います。

第一は「自らの個性を十分に発揮してほしい」ということです。価値感の多様化した社会になるということは、人それぞれの個性を生かすチャンスも多くなるということです。個性を磨き、真の「生きがい」を見い出す努力を粘り強く続けていってください。

第二は「社会参加を積極的に考えてほしい」ということです。皆さんの持てる力を結集して、国づくり、郷土づくりを考え、実践していただきたいものです。

最後に、今後、長い人生を健康に十分留意して、清新はつらつとした気持ちで、勇気を持って人生を切り拓いていただきたいと思います。皆さんの行手に素晴しい未来が開かれることを祈ります。

◇　◇

世間の一部では「わたしは差別なんかしていない。だから同和問題などは関係ない」など同和問題を否定したり無関心な人が少なくありません。

確かに昔のように露骨に差別する人は影を潜めましたが、結婚や就職に関する差別など完全に後を絶っていないといわれています。

部落差別は江戸時代の身分制度に始まります。徳川幕府は、幕藩体制を安定化し確立するために、封建制度の強化を図り、その中ですべての人びとに身分を与え固定化し、これを世襲のものとしました。

この制度では武士が最高の身分とされ、その下に農・工・商という身分をつくり、さらにその下に賤民という一層低い身分をつくりました。そしてこの人びとを生活条件の悪い所へ追いやり、人のいやがる職業を押しつけ、人間扱いを受けない身分としました。

その結果、重税にあえぐ農民に「下をみて暮らせ」「お上には逆らうな」など支配者の都合のよい物の考え方、生活の仕方を押しつけるのに、賤民という身分は非常に役立ち、一般民衆の不満と憤りのガスを抜く安全弁の役割を果たす功妙なものとなりました。

同和問題の最終的解決は憲法に定める基本的人権尊重の理念を実現することであり、わたしたち一人ひとりの理解と協力がぜひ必要です。

◇　◇

【同和問題講演会】

◇日時　二月二十二日、十三時三十分～十六時三十分

◇会場　市中央公民館

◇演題　「基本的人権とわたしたちの課題」

◇講師　地域改善対策協議会会長、東京都立大学名誉教授、磯村英一氏

※入場無料

【問い合わせ】市同和対策室（㉔1111）

同和問題を考える ㊶

同和問題の起こりを正しく認識しよう

◆58年度の一般会計の主な事業◆

●中国長沙市への友好代表団の派遣、友好訪問考査団の来鹿及び友好記念像の制作　●国分・隼人テクノポリス建設推進協議会への加入　●婦人問題懇話会の設置　●財団法人鹿児島県産業技術振興協会への出捐金　●甲南・坂之上福祉館の建設　●三和保育園の改築　●川上墓園の建設（57年度からの継続事業）●降灰地域防災営農対策事業　●商工業制度金融の拡充　●市営住宅の建設（427戸）　●夜間照明施設の設置（武岡中央公園・東谷山中）　●コアラ舎の建設に着手　●中央消防署の移転新築　●はしご付消防ポンプ自動車（46m級）の購入　●清和小・西陵中の建設　●少年自然の家学習宿泊棟の建設に着手　●新美術館の建設（59年度までの継続事業）

企業会計 表3

会計	事業の概要	経営収支の状況
病院事業	小児医療体制の充実を図るため、58年5月1日から小児科病棟（50床）の業務を開始したほか、頭頸部専用CTスキャナー・診断用X線テレビ装置の購入など医療器機類を整備し、病院機能の充実に努めました。また業務の効率化を図るため前年度に引き続き電算化を進めてきました。患者数は外来303,944人、入院229,412人でした。	収入 71億3,472万円 支出 68億5,551万円 2億7,921万円（利益）
交通事業	電車5両の冷暖房化や車体の改装を行うとともに電車停留場及びバス停留所上屋の設置、軌道の改良など施設の整備改善を図り、乗客サービスの向上に努めました。 輸送人員は、電車1,564万5,608人、バス2,593万8,959人でした。	収入 56億3,044万円 支出 72億3,156万円 ▲ 16億112万円（赤字）
水道事業	市民に安定した生活用水を供給するため、万之瀬川導水計画に着手するとともに、石井手配水池（容量7万m³）の築造、その他の整備拡充を行いました。	収入 67億8,342万円 支出 75億6,554万円 ▲ 7億8,212万円（赤字）
下水道事業	快適な生活環境づくりと河川の水質保全を図るため、南部処理場の施設拡張を行うとともに、下水道管の布設を行い、排水設備の設置及び便所の水洗化に努めました。	収入 44億7,716万円 支出 49億9,132万円 ▲ 5億1,416万円（赤字）

鹿児島市の

(1) 人件費の状況（普通会計決算）

区分	住民基本台帳人口	歳出額A	実質収支	人件費B	人件費率(B/A)	(参考)57年度の人件費率
58年度	(59年3月31日) 517,461人	千円 93,324,861	千円 1,993,501	千円 22,384,213	% 24.0	% 22.8

（注）1．歳出額、実質収支および人件費は、58年度普通会計（一般会計、土地区画整理事業清算特別会計および公共用地取得先行事業特別会計をいう）決算による。
2．人件費は、特別職に支給される給料または報酬および手当、並びに一般職員に支給される給料および手当のほか共済組合負担金、健康保険組合負担金、厚生会負担金・助成金、退職手当、退隠料、扶助料、災害補償費等である。

(2) 職員給与費の状況（普通会計予算）

区分	職員数A	給与費 給料	職員手当	期末・勤勉手当	計 B	1人当たり給与費(B/A)
59年度	人 3,443	千円 9,753,129	千円 1,638,931	千円 4,158,518	千円 15,550,578	千円 4,517

（注）1．職員数は普通会計当初予算に計上された職員数であり、内訳は市長事務部局等2,395人、教育委員会（市立高校の教職員を含む）684人、消防局364人である。
2．職員手当には退職手当を含まない。
3．給与費は、当初予算に計上された額である。

(3) 職員の平均給料月額、平均給与月額及び平均年齢の状況

区分	一般行政職 平均給料月額	平均給与月額	平均年齢	技能労務職 平均給料月額	平均給与月額	平均年齢
鹿児島市	円 237,537	円 257,320	歳 39.2	円 218,357	円 233,783	歳 38.11
国	円 213,340		歳 40.1	円 193,150		歳 48.5

（注）1．鹿児島市の平均給料月額、平均給与月額、平均年齢は、59年地方公務員給与実態調査(59年4月1日現在)に基づくものである。
2．国の平均給料月額、平均年齢は、59年国家公務員等給与実態調査に基づくものである。

(4) 職員の初任給の状況（59年4月1日現在）

区分		鹿児島市 決定初任給	採用2年経過日給料額	国 初任給	採用2年経過日給料額
一般行政職	大学卒	114,900円	132,500円	(甲)1 109,100円	127,600円
				(乙)1 104,000円	114,900円
	高校卒	96,600円	109,100円	87,700円	93,400円

各種相談 ―相談は無料です―

市民相談室 ㉔1111
・法律相談　毎週火・金曜日 13時～16時（12時受け付け抽選、定員10人）
・花と緑の相談　%　13時～16時
・税務・登記相談　%　13時～16時
・年金相談　%　13時～16時
・建築相談　%　13時～16時
・人権相談　%　13時～16時
・サラ金相談%・%　13時～16時（12時受け付け抽選、定員6人）
・一般相談　毎日9時～16時（土曜日午後・休日は除く）※谷山・伊敷支所でも実施

谷山支所相談係 ㊾2111
・登記相談　%　13時～16時
・法律相談　%　13時～16時（12時受け付け抽選、定員10人）※税務相談は休みます

伊敷支所 ㉙2111
・登記相談　%　10時～16時
・人権相談　%　13時～16時

水道管の凍結にご注意

気温が氷点下になると、水道管が凍ったり、破裂することがあります。次のような所にある水道管は、布や縄を巻いて凍結防止をしましょう。

●北向きの所にある水道　●管が露出している水道
●風当たりの強い所にある水道　●屋外にある水道

※凍って水が出ない時、水道管が破裂したら
水道局給排水課 ㊼7111　吉野営業所 ㊸2992　谷山営業所 ㊾5211

"あとで"より"いま"が大切、火の始末

●昨年の市内の火災発生件数は232件。出火原因のトップは相変わらず"てんぷらなべ"。
●火事は人の目を盗んで起こるといわれます。奥さん、調理中に火から目を離すのは禁物です。

2月28日～3月13日　春の全国火災予防運動
問い合わせ　市消防局 ㉖5811

昭和60年
明日のため今日の日本を知る調査
国勢調査
昭和60年10月1日(火)

5年ごとの見直しです。

（問）なぜ、国勢調査をおこなうのですか。
（答）国勢調査は男女別・年齢別・職業別人口などを明らかにするために行われます。その結果は福祉・住宅・交通・都市計画など、鹿児島市の快適なまちづくりを進めるための資料として広く利用されます。
問い合わせ　市企画課 ㉔1111

くらしの知恵

「ふろ場に置いていたマットですべり頭を打った」「ぬれた床ですべり腰を打った」など、すべることでの事故は少なくありません。

人口動態統計によりますと「スリップ、つまずきによる同一面上での転倒」で、年間千三百二十四人（昭和五十三年から五十七年までの平均）が死亡しています。このうち家庭内では八百九人（約六十一％）で、一日平均二・二人となります。家庭内ですべったりころんで死亡している人が予想外に多く、死亡者は五十歳代から上になるほど多くなります。つまずいた場合は前に倒れて被害は大きくありませんが、すべった場合、後ろへ倒れ、後頭部を打って、頭蓋底骨折、脳挫傷で重傷になることが少なくありません。特にふろ場は石けん水が流れていてすべりやすいうえにスペースも狭く、衣服を身につけていない状態が多いので、被害も大きくなります。

"すべり"の安全対策

〈すべりの安全対策〉

○履物、敷物を買う時はすべりに注意。

新しい靴には底がフィルム状になっているものがあります。しばらく歩いてみて砂などをつけておく方が安全でしょう。ふろ用ブーツやふろ用マットは特に石けん水などが流れている所で使うものですから、すべりにくい商品を選びましょう。

○家庭内のすべりに注意。

床にワックスを使用するなら、すべりにくいワックスを選びましょう。階段は手すりをつけたり毛足の短いじゅうたんを敷くと危険が少なくなります。ふろ場では床面いっぱいにすのこを置いたり、ころんだ時のためにガラス戸を強化ガラスにするのも対策になります。

○公共の建物でのすべりに注意。

駅の構内など床がぬれた状態の時に走ったりしないようにしましょう。荷物を持ったり、子供を抱いたりしている時は特に注意しましょう。

【問い合わせ】市市民生活課消費生活係（㉔1111）

廃食油回収にご協力を

昨年六月西郷団地で始まった廃食油回収運動は九月から中山、十一月から吉野吉野東、川上、大明ヶ丘の各校区でも実施され、近く真砂本町婦人会でも予定されるなど次第に市内各地域に広がっています。いずれも生活学校や婦人会を中心に町内会などの協力で行われている自主的な環境浄化、資源有効利用の有意義な活動です。

廃食油は分解しにくく、川や海に流すと汚濁の原因になり、下水道に流せば汚水処理場の機能を低下させます。この運動は河川汚濁の大きな原因となっている家庭雑排水（台所、洗濯、ふろの排水など）の対策としても意味があります。回収した廃食油は〝石けん〟の原料になるなど貴重な資源となります。

廃食油回収は次の地域で行われています。（　）内は照会先、※は回収場所、実施日です。

○西陵生活学校（福盛宅㉛9086、郡山宅㉛7637）―※西郷団地中央公民館、毎月二十日十時～十一時

○中山校区婦人会（塚元宅㊸0041）―※中山農協本所・支所、※谷山農協北部支所、※たくみストア前、次回はいずれも四月一日九時～十時

○吉野生活学校（吉田宅㊸2813）―※吉野公民館、次回は三月十五日十時～十一時

○真砂本町婦人会（宮内宅㊺7372）―※真砂本町公園、三月までに開始予定

【問い合わせ】市地域婦人会連絡協議会（㊼0965）、婦人青少年課（㉒2615）、公害対策課（㉔1111）

あなたの税で明日の鹿児島を

申告は3月15日まで

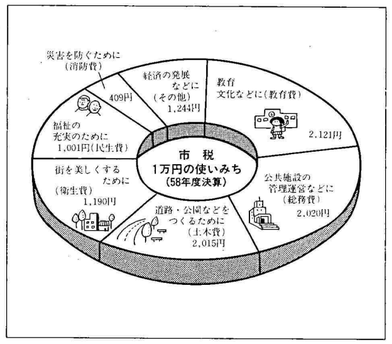

市では市民の皆さんの明るい豊かな暮らしのために、いろいろな仕事をしています。

市民税はその費用にあてられます。

毎年、二月、三月は市県民税の申告の時期です。前年中の所得など、正確に申告してください。

申告の必要な人

(1)今年一月一日現在、市内に住所があるすべての人。

ただし、次のような人は申告する必要はありません。

④税務署に確定申告する人。

(2)サラリーマンで給与の年収が一千五百万円を超える人や給与以外の所得が二十万円を超える人など

申告書は「申告書の書き方」や「所得税の確定申告の手引き」を参考にして、自分で正しく記入してください。

還付申告者の相談会場は旧農協会館（小川町）

今年から還付申告者の相談会場が、旧農協会館新館（小川町十五の一）に変わりました。サラリーマンなどで、医療費控除、住宅取得控除、雑損控除などにより、還付を受けられる人で、税務署の相談を受けたい人は、新しい会場へお越しください。相談期間は二月十六日から三月十五日までです。

確定申告について分からない点は、お気軽に、税務署（㉔9131）か税務相談室（㉖2669、㉒7554）へおたずねください。

申告書の受け付け

(1)申告書は、市役所市民税課（別館二階）及び谷山、伊敷、東桜島の各支所税務課（係）で受け付けます。また、一定期間市内五十五か所に臨時受付所を設けて、受け付けと相談にあたります。

(2)申告書の提出期間は二月六日から三月十五日までです。

申告用紙は、各地区の市協力員を通じて、今月上旬に各家庭にお届けします。最終日近くは、大変混雑しますので、申告用紙が届いたら、なるべく早く記入して提出してください。

(3)申告の必要な人で、申告用紙の届かない人は、住所、氏名を市民税課（電話㉔1111、2276、2277）までご連絡ください。

申告書を書く時は

申告についての説明書の中に申告書の書き方が載っています。よく読んで、記入しなければならない事柄は、もれなく正確に記入してください。

特に、申告書の氏名欄には、必ずフリガナをつけてください。

申告書を提出する時には、所得控除などの計算のもとになる明書や領収証などもお持ちください。

申告をしないと

この申告は、市県民税を算出する基礎となるほか、福祉年金、児童手当の受給資格の判定や国民健康保険税及び諸証明の資料になります。

申告をしないと、公営住宅、保育園、老人ホームなどの施設や融資制度などを利用する時に必要な証明書がすぐにとれないなど、大変不利なことがあります。もれなく申告してください。

【問い合わせ】

市民税課（㉔1111）

谷山支所税務課（㊳2111）

伊敷支所税務係（㉘2111）

東桜島支所税務係（㉑2111）

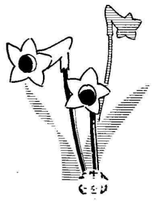

所得税　確定申告は正しくお早めに

昭和五十九年分の所得税の確定申告は、二月十六日から受け付けが始まります（贈与税は二月一日から）。この確定申告の期限は三月十五日までですが、もう準備はお済みでしょうか。期限間近になりますと、税務署は大変混雑し、落ちついて相談ができなかったり、長い時間お待ちいただくことになりますので、申告はできるだけ早めに済ませましょう。

なお、確定申告をしなければならない人は、次のような人です。

(1)商売をしている人や家賃、地代収入のある人、土地や建物を売った人などで、所得金額の合計額が基礎控除や配偶者控除などの所得控除の合計額を超える人

(2)サラリーマンで給与の年収が一千五百万円を超える人や給与以外の所得が二十万円を超える人など

申告書は「申告書の書き方」や「所得税の確定申告の手引き」を参考にして、自分で正しく記入してください。

還付申告者の相談会場は旧農協会館（小川町）

今年から還付申告者の相談会場が、旧農協会館新館（小川町十五の一）に変わりました。サラリーマンなどで、医療費控除、住宅取得控除、雑損控除などにより、還付を受けられる人で、税務署の相談を受けたい人は、新しい会場へお越しください。相談期間は二月十六日から三月十五日までです。

確定申告について分からない点は、お気軽に、税務署（㉔9131）か税務相談室（㉖2669、㉒7554）へおたずねください。

〔納税相談日程と会場〕

月	日	会場	備考
2/6～3/5		鹿児島税務署	贈与税の相談は2/1～3/5
2/6～3/5		旧農協会館	還付申告者
2/8～2/2		谷山市民会館	
2/8～2/2		市伊敷支所	譲渡所得は除く

※来署(所)案内の通知を受けた人は、指定日におこしください。
※各会場とも期間内は還付申告も受け付けます。

鹿児島市の税金は高いか？

（問）鹿児島市の市民税が高いと聞きますが、本当でしょうか。

（答）地方税法の定めにより、個人の市民税は均等割と所得に応じてかかる所得割の合計額から成り立っています。

▽均等割（表①）

人口により、税額が五百円程度上下しますが、本市は五十万人以上の都市と同じ税額

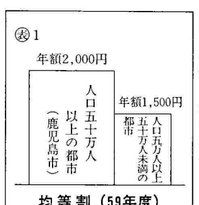

均等割（59年度）

▽所得割（表②）

所得割は前年の所得に応じて二％から十四％の税率（五十九年度）がかかりますが、この税率は全国すべての市町村が同じ税率を使っています。ですから、所得割額はすべての市町村が同じ税額となります。

以上のことから、本市の市民税は、人口五十万人未満の都市とは均等割の違いから年額にして五百円程度上下しますが、人口五十万人以上の都市とはまったく同じ税額となります。

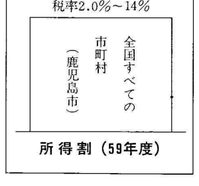

所得割（59年度）

市民文化ホール催し物案内

（2/10～3/10　水曜日は休館）

日	曜	催し物	開演時刻	入場方法	問い合わせ先
10	日	第10回民謡民舞大会　※11日にも開催	13：30～	A席 1,500円 B席 1,000円	23－5771
		第5回鹿児島地区高校音楽祭	13：30～	無料	29－3744
		ピアノ・エレクトーン発表会	9：30～ 13：00～	無料	53－0139
11	月	親と子の名作映画鑑賞会	9：45～ 13：45～	500円	24－0252
12	火	谷村新司コンサート	18：30～	3,000円	25－0111
		桂枝雀独演会	18：30～	会費 2,700円（入会金300円）	23－8426
14	木	鹿児島県お母さんコーラス連盟合唱講習会（講師：辻正行）	10：00～	無料	55－5871
15	金	KCスペシャルポップショット ハウンドドッグコンサート	18：30～	2,500円（当日2,800円）	54－7111
17	日	山下達郎コンサート	18：00～	S席 3,800円 A席 3,000円	23－7710
		ピアノ発表会	13：30～	無料	57－3933
21	木	郷ひろみコンサート	18：30～	S席 5,000円 A席 4,500円（入会金込み）	24－0399
		婦人と友愛読者会（講師：渡喜子）	10：30～	400円	47－7525
		ファンタジーコンサート	18：30～	親子券1,000円 一般 700円 学生 500円	26－5388
24	日	吾妻流喜邦会舞踊会	11：00～	3,000円	23－6801
		ピアノおさらい会	9：30～	無料	23－6796
		ピアノ発表会	13：40～	無料	44－2521
28	木	鹿児島大学教育学部音楽科卒業演奏会	18：00～	無料	54－7141
3/1	金	ヤマハピアノコンサート（ピアニスト：園田高弘）	18：30～	大人 2,000円 学生 1,500円	(092) 472-2151
3	日	第28回ご入学おめでとう大会	13：30～	整理券	26－4111
4	月	村田英雄・こまどり姉妹ショー	14：00～ 18：00～	S席 3,000円 A席 2,500円	56－7222
8	金	第1回鹿児島短期大学森園千虎門下生による研究リサイタル	19：00～	無料	22－7620
10	日	母と子の名画鑑賞会	10：30～	700円	23－7710
		鹿児島県バレエ・フェスティバル	13：30～	2,000円	54－7308
		ピアノ発表会	9：30～	無料	64－6616

○主催者の都合により、開演時刻・入場方法などが変更になることがあります。
○催し物についての詳しいことは、上表の問い合わせ先へおたずねください。

春の新人祭・新人賞

西村さんら6人に

真辺　省至さん　西村　康博さん　小村　素子さん　濱田　健さん　亀田　敦文さん　勝間　正幸さん

鹿児島市民文化会議と市教育委員会は、先月十一日、春の新人祭・新人賞受賞者を発表しました。鹿児島の明日の文化の担い手を育てるために設けられた春の新人祭は今年で十回目です。今年の受賞者六人は、鹿児島市を中心に幅広く活動し、将来が期待されています。

表彰式は先日、市内のホテルで行われました。展示部門の発表会は三月十九日から二十四日まで県文化センター地下展示室で、舞台部門の発表は三月二十三日午後六時三十分から中央公民館で開かれます。今年はこれまでの同賞受賞者も賛助出演します。受賞者は次のとおりです。

【美術部門・日本画】西村康博さん（㉞）吉野町、加治木高教諭、県美術協会運営委員で、県美展などで活躍する一方、薩摩焼の絵付け伝習者のデッサン指導にも尽力している。

【美術部門・洋画】濱田健さん（㊱）吉野町、吉田南中教諭、県美展や東光展に数多くの作品を出品している。鹿児島大学卒業と同時に同志八人でグループ〝GEN〟を結成、毎年グループ展を開いている。

【美術部門・書道】勝間正幸さん（㉕）西田二丁目、鹿児島中央高教諭、墨泉会所属、南日本書道展など数多くの書道展で入選。後進の指導をしながら、意欲的に独自の研究活動を続けている。

【音楽部門・指揮者、オーボエ奏者】真辺省至さん（㉓）五ケ別府町、松陽高教諭、鹿児島ウィンドアンサンブルや鹿児島交響楽団の団員・指揮者として知られ、また、MBCジュニアオーケストラの指揮者として、定期公演や地方公演に出演している。

【音楽部門・ピアノ】小村素子さん（㉟）西坂元町、鹿児島短期大学非常勤講師、四十九年、南日本音楽コンクールのピアノ部門で優秀賞を受賞。昨年は九州交響楽団鹿児島巡回演奏会で共演したほか、県内の一線級の声楽家の伴奏をつとめている。

【写真部門】亀田敦文さん（㊷）日置郡郡山町、二科会写真部鹿児島支部所属、五十三年から写真活動を始め、南日本写真展や県美展などに入選している。風景写真が得意で、自然と人間のかかわりを追求した作品が多い。

臨時受付所

	場所	日時	
本庁管内	坂元小・明和小	3月1日	9時～16時
	川上小・清水小・大竜小・城南小・中洲小・武小	3月1・2日	
	松原小	3月4日	
	城西公民館・吉野出張所	3月4・5日	
	八幡小・鴨池小・田上小	3月4・5・6日	
	西田小	3月5・6日	
	中郡小・宇宿小	3月6・7日	
	吉野公民館	3月7日	
	紫原小・原良小	3月7・8日	
	山下小・甲南中・武岡小	3月8日	
伊敷支所管内	犬迫校区公民館（集会場）・小山田農協	3月4・5日	9時～16時
	皆房公民館・西伊敷福祉館（中央公園横）	3月6日	
	鹿児島中央農協皆与志支所	3月6・7日	
	小野市民館・玉江小内校区公民館	3月7・8日	
東桜島支所管内	野尻町公民館	3月4日	別途支所より連絡
	持木町公民館	3月5日	
	古里町公民館・有村町退避壕	3月6日	
	浦之前市協力員宅・園山市協力員宅	3月7日	
	高免駐在員事務所	3月8日	
	塩屋ケ元市協力員宅・宇土公民館	3月9日	
	東桜島町公民館	3月11・12日	
谷山支所管内	谷山農協平川支所・上床公民館	2月22日	10時～15時
	谷山農協福平支所	2月25日	
	坂之上農協	2月26日	
	谷山農協山田支所	2月27日	
	中山農協	2月28日	
	谷山西農協	3月1日	
	谷山農協錫山支所・山崎栄様方・火の河原分校跡	3月4日	
	谷山東部農協	3月5・6日	
	谷山農協五ケ別府支所・茂頃公民館	3月7日	
	桜ケ丘四丁目市営住宅集会所・谷山農協玉利出張所	3月8日	

切り

3月1日から受付
『市立少年自然の家』の利用団体申し込み

○野外活動（オリエンテーリング、森林グループワークゲーム、フィールドアスレチックなど）、天体観測、勤労体験学習（野菜の栽培）などの活動ができます。

利用できる団体　30人以上のあいご会、スポーツ少年団などの社会教育団体など

利用期間　昭和60年4月～61年3月（月曜、祝日は休み）
※キャンプ場も年間を通じて利用できます。

申し込み　直接、電話で　市立少年自然の家（㊹0333）へ

第15回　市民バドミントン大会

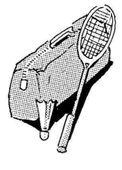

日時　3月9日(火)13時30分（団体戦）
10日(日)9時（個人戦）

会場　市民体育館（和田町）

種目　男子・女子団体戦（3組複式）
男子・女子個人戦（ダブルス）

参加資格　市内に住む一般社会人

チーム編成　団体戦は6～8人で自由に編成

競技方法　全試合トーナメント方式

申込期限　2月28日(木)必着
※申込用紙は地域公民館、市立の各小中学校、市民体育館などにあります。

申し込み・問い合わせ　市保健体育課　㉔1111

第5回　鹿児島市社会教育大会

◇日時　2月19日(火)　12時50分～16時30分
◇会場　鹿児島市民文化ホール

大会テーマ　今、鹿児島市の青少年を豊かに育てるために家庭、学校、地域社会は何をなすべきか

・オープニング　・開会行事　・表彰式　・社会教育1か年の歩み…映像、実演（田上上区棒踊り保存会、吉野小空手スポーツ少年団）、報告（〝青少年教育に果たす大人の役割〟…校区公民館運営審議会、父親土曜セミナー生、学校の各代表）・記念講演…演題「親と子の発見―世界の子育てを求めて―」、講師は社会教育評論家の古木俊雄氏　・閉会行事

問い合わせ　市教育委員会社会教育課　㉔1111

もうすぐ一年生
入学前にこれだけは……

○今春の新一年生は、市内で約8,000人。ご家庭では入学までに、次のようなことを心がけてください。

▷目の病気や虫歯などをなくす
▷自分で服の着替えや整理ができるようにする
▷用便などきちんと自分でできるように習慣づける
▷食べ物の好き嫌いをなくす
▷自分の身を守るしつけや通学路の確認をさせる

入学通知書が届かない人は市教育委員会指導課学事係（㉔1111）へご連絡を

物価情報

（1月5日 消費生活情報連絡員調べ）

	調査品目	規格	価格 平均	価格 価格幅	前月平均価格	前年度同月平均価格
			円	円	円	円
1	牛肉	すきやき用(中) 100g	329.4	198～440	327.0	310.6
2	豚肉	ロース(中) 100g	164.7	118～208	162.9	166.0
3	鶏肉	ささ身 100g	118.0	85～150	116.8	117.8
4	さば	刺身用 100g	92.7	30～150	67.7	107.1
5	あじ	20cm～25cm大 100g	191.3	50～380	165.5	209.7
6	鶏卵	L 玉 10個	191.3	150～350	192.6	213.4
7	じゃがいも	出まわり品 100g	15.8	10～ 25	15.2	17.0
8	キャベツ	〃 100g	9.5	3～ 30	6.7	18.7
9	たまねぎ	〃 100g	22.4	12～ 32	21.9	24.8
10	砂糖	上白糖袋入 1kg	263.0	228～298	260.1	254.7
11	しょうゆ	濃口普通品 1.8ℓ	512.0	398～600	513.4	511.1
12	みそ	普通品 1kg	369.5	228～450	377.8	360.5
13	サラダ油	〃(ビン入) 1.65kg	698.1	530～868	708.5	632.0
14	小麦粉	薄力一等粉 1kg	209.0	116～240	221.3	203.2
15	即席ラーメン	袋入 100g 1食分	68.9	52～ 75	69.9	69.8

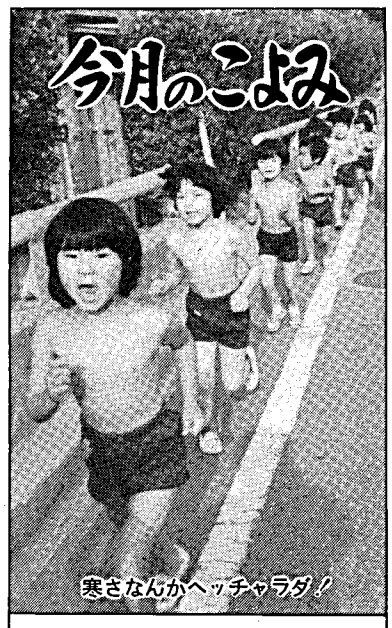

8日 ▷第8回谷山地域婦人大会（9時）谷山市民会館
9日 ▷県下一周市郡対抗駅伝競走大会〔13日まで〕
10日 ▷西駅前工芸市…西駅前朝市会場
▷海の子・山の子錬成キャンプ〔11日まで〕霧島青年の家
13日 ▷小学校 表現運動 発表会（10時）中央公民館
14日 ▷おかあさんコーラス講習会(10時)市民文化ホール
15日 ▷移動図書 利用者 代表会（10時）中央公民館
16日 ▷学習成果発表会〔17日まで〕勤労婦人センター
17日 ▷スコア・オリエンテーリング親子大会…少年自然の家
▷勤労青少年ホーム文化祭（10時）勤労青少年ホーム
19日 ▷第5回 市社会 教育 大会（13時）市民文化ホール
23日 ▷創作童話 入賞者 表彰式（13時30分）中央公民館
28日 ▷春季火災予防運動〔3月13日まで〕
▷林野火災大演習

市民画廊の案内

◎コミュニティーカレッジ作品展〔4日～9日〕
◎城西公民館 高齢者 書道午書会〔12日～16日〕
◎都市交流展〔18日～23日〕
◎勤労婦人センター活動展「ゆたかさとふれあい」〔25日～3月2日〕

おたずねは

市役所	24－1111
谷山支所	69－2111
伊敷支所	29－2111
東桜島支所	21－2111

募集

市営施設等見学会

◇日時は2月19日(火)9時～15時30分、市役所前から出発 ◇見学場所は少年自然の家、西郷南洲顕彰館ほか ◇参加資格は20歳以上の市民 ◇定員は55人 ◇申し込みは2月14日(木)、8時30分から電話で（先着順） ◇申し込み・問い合わせは市広報課へ

ふるさと歴史講座

◇講師は五味克夫氏（鹿大法文学部教授） ◇内容は郷土の中世文書の解読演習と概説講義 ◇期日は2月16日、23日、3月2日、9日 ◇時間は14時30分～16時 ◇会場は黎明館講座室 ◇受講無料

◆応募要領 ◇受講資格は郷土史に関心が深く、4回連続して受講できる人 ◇募集人員は80人 ◇締め切りは2月15日(金)ただし、定員になり次第締め切り ◇申し込み・問い合わせは黎明館企画普及課講座係㉒5100へ

食料品消費モニター

◇昭和60年度農林水産省食料品消費モニターを募集します ◇募集人員は市内在住の主婦20人 ◇主な仕事内容は、アンケート調査（年3～4回）と食料品に関する意見・苦情の提供(随時) ◇期間は昭和60年4月～61年3月までの1年間 ◇謝金は年間1万2千円(以内) ◇応募ははがきか電話で、2月16日(土)までに申し込むこと ◇申し込み・問い合わせは県庁県民生活課消費生活係（市内山下町14～50）㉖8111へ

身体障害者 更生施設と訓練校

◆国立別府重度障害者センター ◇施設は大分県別府市 ◇入所対象者は医学的または職業的リハビリテーションを希望する人 ◇募集人員は若干名 ◇募集期間は随時 ◇入所資格は身障手帳1級所持者で、15歳以上の肢体不自由者

◆失明者更生施設福岡光明寮 ◇施設は福岡県 ◇修業科目は、あんま・マッサージ・指圧科 ◇修業期間は2年間 ◇募集人員は20人 ◇締め切りは2月末日まで

◆県身体障害者更生指導所 ◇施設は市内小野町 ◇訓練科目は①機能回復訓練 ②職能訓練 ③生活訓練 ◇訓練期間は1年間 ◇募集人員は入所生60人、通所生5人 ◇締め切りは2月末日まで

◆国立身体障害者職業訓練校 ◇施設は入来町 ◇訓練科目は園芸科、製版・印刷科など7科 ◇訓練期間は1年間 ◇募集人員は計百人 ◇締め切りは2月末日まで

※以上の各募集についての手続き方法など詳しくは、市社会福祉課か福祉谷山分室まで

赤十字 家庭看護法 講習会

◇期日は、基礎家庭看護が2月19日～3月26日、老人家庭看護が4月2日～5月7日、いずれも毎週火曜日9時30分～12時の6回 ◇会場は日赤鹿児島県支部（鴨池新町1～5） ◇定員は20人 ◇受講は無料（テキスト代実費） ◇申し込みは、住所・氏名・生年月日を電話で日本赤十字社鹿児島県支部㊷0600へ

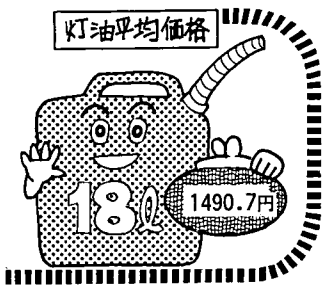

案内

競争入札参加者 追加受け付け

◇市が発注する物品等の競争入札参加者の資格審査の申請を次のとおり受け付けます（交通局・水道局・市立病院は除く） ◇受付期間は2月15日～28日 ◇受け付け・問い合わせは市契約課へ

福祉手当の差額支払い

◇特別児童扶養手当の支給に関する法律が改正され、国の重度障害者福祉手当が59年6月分から1万8百円に引き上げられたため、差額を昨年末に指定預金口座に振り込みましたのでお知らせします ◇問い合わせは市児童家庭課児童手当係か福祉谷山分室へ

母子・寡婦福祉資金の貸し付け

◇進学される母子家庭の児童で、他の奨学資金を受けていない人に、資金を貸し付けます ◇申込期間は、修学資金が毎月10日まで、就学支度資金が3月10日までです ◇申し込み・問い合わせは市児童家庭課か福祉谷山分室へ

心身障害者扶養共済制度の県・市費負担の申請

◇心身障害者扶養共済制度に加入しているか、新たに加入される人で、昭和59年度に生活保護世帯または市民税非課税世帯の人には、掛金の免除や減額の制度がありますので該当される人は申請してください ◇提出書類は生活保護世帯が生活保護受給証明書、市民税非課税世帯が59年度分の市民税非課税証明書 ◇問い合わせは市社会福祉課か福祉谷山分室へ

料理教室

◇日時は2月20日13時～16時 ◇場所は鹿児島クッキングスクール（市内新屋敷町18～20花田ビル2階） ◇講師は花田みつ先生 ◇内容はぶり料理のいろいろ ◇対象は20～30代の女性 ◇定員は40人 ◇経費は無料 ◇申し込みは2月15日までに、鹿児島クッキングスクール㉔1120へ

北方の領土かえる日 平和の日
2月7日は北方領土の日

中小企業労働者への融資

◇労働金庫では、中小企業や商店などで働く皆さんに、県労働者信用基金協会が債務を保証し、教育資金・生活資金・住宅資金などの融資を取り扱っています ◇詳しくは労働金庫本店㉕2211か労働金庫西支店㊸5678へ

市営川上墓園

◇川上墓園では完成した区画の申し込みを受け付け中です ◇申し込み条件が緩和され、遺骨がなくても申し込みができ、今なら抽選なしで墓地を求められます ◇資格は市内に墓地を持たない市民で、遺骨を3年以内に埋蔵できる人か、遺骨のない人で3年以内に納骨施設を造れる人 ◇使用料は1区画31万円 ◇問い合わせは市環境衛生課か谷山支所市民課へ

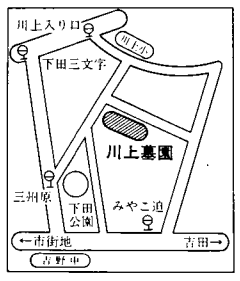

小松原地区内保留地の処分

◇小松原地区土地区画整理事業施行区域内の保留地を2月22日に抽選を行い処分します ◇保留地は、(1)57ブロック↓面積百49・71平方㍍↓価格千6百24万4千円 (2)78ブロック↓面積2百20・27平方㍍↓価格千7百7万3千円 ◇買い受け資格は2月16日現在、市内に1カ月以上住所を有している世帯主 ◇受付期間は2月12日～16日 ◇申込案内書の請求および問い合わせは市清算課か市南部区画整理事務所（谷山支所内）へ

文化センター・文化ホール 仮予約受付会場の変更

◇県文化センターと市民文化ホールの仮予約受け付けは、現在、県文化センターで行っていますが、今年の4月からは市民文化ホールで行います ◇受付日時は毎月1日（1月だけは6日）10時から ◇受付場所は市民文化ホールの4階市民ホール ◇対象は1年後の同じ月に、県文化センターか市民文化ホールを使用する予定の人 ◇問い合わせは県文化センター㉔4221か市民文化ホール㊼8111へ

国有地の売り払い

◇国有地を一般競争入札により売り払います ◇入札物件は、①市内天保山町百16番1（宅地90坪） ②市内上荒田町16番5（宅地79・75坪） ③市内下荒田4丁目39番10（宅地97・79坪） ◇現地説明は①が3月1日(金)10時 ②が3月4日(月)9時30分 ③が3月4日(月)11時。場所は入札物件所在地 ◇入札は①が3月8日(金)10時参加締め切り ②③が3月11日(月)14時参加締め切り。場所は鹿児島財務事務所3階会議室 ◇問い合わせは九州財務局鹿児島財務事務所管財第2課㉖6155

催し

鹿児島子ども劇場例会公演

◇演題は〝宝のつるはし〟 ◇日時と場所は西田小学校が2月28日(木)18時30分、山下小学校が3月1日(金)18時30分 ◇鹿児島子ども劇場は会員制になっています（入会金百円） ◇問い合わせは市社会教育課文化係㉒3465か鹿児島子ども劇場㉓3296

黎明館講演会

◇演題は〝西郷隆盛は征韓論者か―明治6年政変の真相〟 ◇講師は毛利敏彦氏（大阪市立大学教授） ◇日時は2月9日(土)14時30分 ◇場所は黎明館講堂 ◇入場は無料 ◇問い合わせは県歴史資料センター黎明館㉒5100へ

"ふるさとの味"

さけずし講習会

日　時／3月5日(火) 10時～15時
場　所／市伊敷公民館
定　員／36人（希望者多数の時は抽選）

応募のきまり

☆往復はがきに、住所・氏名・年齢・電話番号を書いて、ご応募ください。
☆締め切り→2月20日(水)　当日消印有効
☆あて先→〒890 市内伊敷町3110～1
市伊敷公民館　☎⑳1866

鹿児島緑の少年団

団員募集

緑に親しみ、緑を愛し、これを育てつつ健全な心身を養い、互いに力を合わせて社会に役立つ自主的な活動をする「緑の少年団」に加入しませんか。

1.資　格＝市内の小学校在学中の3～6年生の男女
2.会　費＝年額5,000円
3.募集期間＝2月1日～3月31日　4.募集人員＝50人
5.申し込み・問い合わせは
鹿児島緑の少年団事務局（市内鴨池2丁目1～6、田良島宅）☎㊹4539か、市緑化推進委員会事務局（市緑化推進課内）☎㉔1111へ

万一の交通事故に備えて、1日1円の共済に家族そろって加入しましょう。

交通災害共済出張受け付け

2/9　八幡振興会 第一公民館（時間は10時～16時）
2/16　伊敷団地西部住宅集会所
2/18　岡之原公民館
（受け付け時間は13時30分～16時）

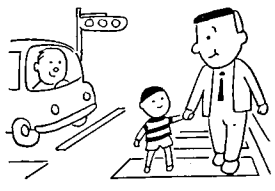

⊙問い合わせは市交通安全防災課　☎㉔1111
⊙市交通事故相談所（市役所の本館西側）をご利用ください。

福祉事業のコーナー

◆心身障害児通園施設の利用を

3歳から6歳までの，心身に障害のある幼児と精神発達に障害のある幼児のための施設です。

施設では，将来できるかぎり健全な社会生活を営むことができるように，生活指導や運動，絵画，遊戯などを通じて心身の成長発達のお手伝いをします。市内には次の施設がありますので，ご利用ください。

名称	心身障害児通園事業 わかば園	精神薄弱児通園施設 ひこばえ学園
場所	市内紫原四丁目37番5号 (☎㊲1083)	市内犬迫町5975番地 (☎㊳0205)
対象児	在宅の心身障害児で、保護者と一緒に通園できる幼児	発育、特に精神発達に障害をもち、身体的に著しい問題のない幼児で、原則として通園バスを利用できること
保育目標	①基本的な生活習慣、身辺処理、しつけ指導 ②友達との仲良く楽しい学園生活への適応 ③音楽・遊戯・絵画・運動などの療育指導によって情緒の安定、感覚能力、知的能力を高める	
入園手続	市児童家庭課、福祉谷山分室	市児童家庭課、福祉谷山分室、県中央児童相談所
通園方法	定期バスまたは自家用車などで、保護者と一緒に通園する	学園専用のバスで、ターミナル方式で通園する
問い合わせ	入園のご相談は、県中央児童相談所(☎㊹3003)、市児童家庭課(☎㉔1111内線465)、福祉谷山分室(☎㊾2111内線128)へ	

◆市民福祉手当の申請

市では，市民福祉手当の制度を設け，寝たきり老人，重度心身障害者，重度心身障害児，遺児等修学手当として年額12,000円を支給しています。

これらの手当の，いずれかに該当する人で，まだ昭和59年度分の申請をしていない人は，2月中に手続きを済ませてください。

申請・問い合わせ
市児童家庭課㉔1111，福祉谷山分室㊾2111

◆乳幼児の医療費を助成

乳幼児の健康と，健やかな育成を願い，市では6歳未満児の保護者に医療費の一部を助成しています。

なお，昭和59年7月診療分から新たに4歳児と5歳児の歯科診療も，助成の対象になっています。

手続きに必要なもの
保険証，印鑑（社会保険の場合は乳幼児の住民票の写しが必要）など

問い合わせ　市児童家庭課㉔1111，最寄りの支所

◆『老人医療』
～看護料の申請は事前に～

市では，基準看護の病院でない病院に入院しているお年寄りが，療養上の必要から，医師の指示によって看護人(身内の人は除く)をつけると，一定の基準で看護料を支給しています。健康手帳と保険証を添えて，**事前に**承認申請をすることが必要です。

問い合わせ　市老人福祉課㉔1111，最寄りの支所

フォトニュース

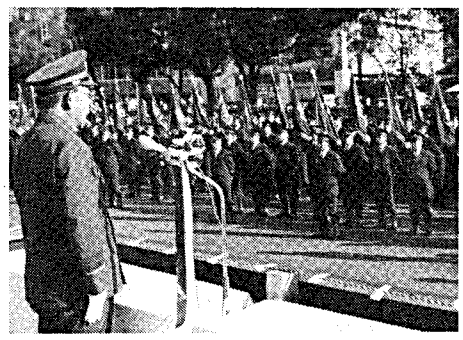

水のアーチに歓声〝市消防出初め式〟
1月6日の出初め式には消防職員・団員約千2百人と消防車34台が参加，多彩な催しがありました。その中で，赤崎市長は「桜島があり，高層建築も多いので，皆さんの任務は重い。市民の生命と財産を守るため頑張って」と激励しました。

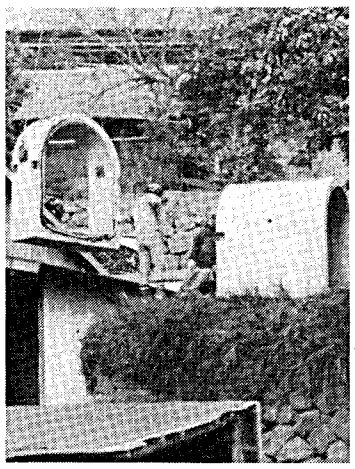

桜島の有村町に退避ごうを設置
1月21日　市では有村町(51世帯，うち4世帯は共同使用）に緊急避難用退避ごうの設置を始めました。2月10日ごろまでに設置を終える予定。
退避ごうは鉄筋コンクリート製で，土木工事用のアーチ型暗きょの強度を高めたものです。

お知らせコーナー　お知らせコーナー

来年度の利用団体を募集

動く図書館『わかくさ号』

市教育委員会では，〝いつでも・どこでも・だれでも〟図書の貸し出しサービスが受けられるように，移動図書館車「わかくさ号」を巡回しています。昭和59年度は，10コース・49団体・登録者約1万人が利用しました。

60年度も，次の要領で利用団体を募集します。お申し込みください。

巡回期間　60年4月中旬から61年3月下旬まで

対象地域・団体
(1)公民館図書室を利用しにくい地域で，図書館車での貸し出し・返却業務ができる場所を確保できる団体
(2)利用世帯が30を超え，年間を通じて読書活動やボランティア活動（貸し出し・返却事務、代表者研修会など）ができる団体

申込期間　2月9日～3月9日

申込書類　移動図書館利用団体申込書と利用者名簿

申込書の交付・受付場所
市教委社会教育課、同文化係、市教委図書室、各地域公民館、移動図書館

決定通知　3月末(各代表者へ

問い合わせ　市教委図書室㊸2439（谷山市民会館内）

消費生活情報連絡員を募集
応募期間は3月9日まで

市内の各地域から物価状況やご意見、ご要望をお寄せいただく、消費生活情報連絡員を募集します。多数ご応募ください。

応募資格　消費生活の問題に熱意のある20歳以上の市民（ただし、この連絡員を2年以上経験した人は除く）

募集人員　50人（地域別、年齢などを考慮して選定）

任期　60年4月1日～61年3月31日

仕事内容　月1回の物価調査報告、アンケート調査ほか

応募方法　ハガキに住所、氏名、年齢、性別、職業、電話番号、家族構成、世帯主の職業、居住地の環境（例・商店街、住宅地、農村）などを記入し、3月9日まで(当日消印有効)に申し込んでください。

申し込み　〒892市内山下町11の1　鹿児島市市民生活課㉔1111

年金質問箱

(問)　厚生年金4年と国民年金22年を足すと25年以上になり、通算老齢年金の受給資格がありますので、ここらで国民年金をやめたいのですが…。
（自営業・49歳）

(答)　ご質問のように通算老齢年金の受給権が発生しても、60歳までは国民年金を途中でやめることはできません。

国民年金の制度では、加入期間は60歳までときめられているからです。

ところで、ご参考までに申しますと、通算老齢年金の額は保険料の納入期間に応じて異なり、多く掛けた人ほど高い年金額が保障されることになっています。

また、加入中に病気や事故などで障害者になった時は障害年金が支給されます。

もし、生活が苦しくて保険料の納入が難しいということでしたら、収入が一定基準以下の場合は保険料の免除制度もありますので、次の所へご相談ください。

相談・問い合わせ　市国民年金課㉔1111、各支所

募集　在宅重度身障者の介護技術等の指導講座

介護技術の習得とレベルの向上を図るための講座を開きます。次に該当する人は、お申し込みください。

対象者
在宅重度身体障害者などを介護している家族、ボランティア、ホームヘルパーなどで、講座を受けたい人

実施日時
第1回…2月13日、
第2回…2月20日、
第3回…2月27日、
いずれも13時～16時

なお、会場行きの送迎バスが12時30分に南日本新聞社横の市営バス降車場付近から出ますのでご利用ください。

会場
市福祉コミュニティセンター（祇園之洲町1番2号）

講師
日本赤十字社鹿児島県支部救護係長　松林敦子さん

受講料　無料

問い合わせ
市福祉コミュニティセンター㊽1200または市社会福祉課㉔1111

今月の納期

国民健康保険税〔第6期〕
下水道受益者負担金〔第4期〕

納期は
2月28日まで

▣忘れずに納期内に納めましょう。

あなたの声を市政に　昭和60年度 市政モニター募集

◇市民の皆さんの建設的、独創的な意見や提言を市政に反映させるために次の要領で来年度の市政モニターを募集しています。
◇**応募資格**　20歳以上の市民（ただし本市の市政モニターを2年以上経験した人は除く）
◇**任期**　1年間（昭和60年4月1日から昭和61年3月31日まで）
◇**募集人員**　100人（定員を超えた場合は抽選）
◇**応募方法**　所定の「市政モニター申込書」に記入して申し込んでください。
申込書は、市市民相談室、各支所、出張所、各地域公民館に用意してあります。
◇**申込先**　〒892市内山下町11番1号鹿児島市役所市民相談室広聴係
◇**募集期限**　2月20日（当日消印有効）
◇**問い合わせ**
市市民相談室広聴係
☎㉓4241

市のテレビ番組

市民のひろば －MBC－ 8時放送
2/3　おでかけください 市民の消費生活展
2/10　動く図書館　わかくさ号
2/24　市長と語る

市政の窓 －KTS－ 週2回放送
土曜日　12時55分～13時
日曜日　16時55分～17時

かごしま市政ガイド－KKB－週1回放送
日曜日　11時45分～11時50分

家庭と地域の健康づくりに

病人の看護のしかたや健康管理、また、家庭での食生活のあり方について、あなたは十分な知識をおもちですか。

保健所では、家庭と地域の健康づくりに向けて様々な教室を行っています。

今月は、その中から「看護教室」と「栄養教室」についてご紹介しましょう。

看護教室から

看護教室

家族の中に急な病人やけが人がでて、あわててしまったという経験はありませんか。

そんな時のために、ケガの手当てや病人の看護、家族の健康管理について正しい知識と技術を身につけていただこうというのが看護教室です。

内容は、疾病の予防についての講義と救急看護、家庭看護の実技などを学ぶもので、講師には、医師、保健婦、栄養士などがあたります。

また、一年生を修了された人の中から希望者による二年生の教室もあり、「成人病の予防と看護の専門的知識と技術」を学びます。修了生の皆さんは、家庭にとどまらず、地域の人々と保健所とのパイプ役としても活躍しています。

▼**対象者**　市内にお住まいの家庭婦人で、毎月一回一年間受講できる人

▼**受講期間**　六十年四月から六十一年三月

▼**定員**　中央・山下両保健所とも各百人

▼**申し込み**　往復ハガキに住所氏名、年齢、電話番号を記入して、それぞれの保健所の保健婦係へ

▼**受け付け**　二月十二日から（定員になり次第締め切り）

栄養教室

栄養の基礎的な知識についての講義とバランスのとれた食事づくりの調理実習を中心とした教室となっています。

地域における食生活改善推進員を養成し、地域ぐるみの食生活改善運動を強化することにより、市民の体位・体力の向上と成人病の予防を図り、市民の健康増進に努めることを目的に開かれるものです。

▼**対象者**　市内にお住まいの家庭婦人で、所定の課程修了後は家庭の食生活の実践者であると同時に、自らすすんで地域社会における住民の栄養および食生活改善の推進者として活動できる人

▼**受講期間**　六十年四月から六十一年三月（月一～二回）

▼**定員**　中央・山下両保健所とも各四十人

▼**申し込み**　ハガキに住所、氏名、年齢、電話番号、校区、家庭の主な職業を記入して、それぞれの保健所の栄養相談室へ

▼**締め切り**　二月二十日

（後日、説明会を開き、希望者多数の場合には抽選で決定。ただし、栄養改善推進員のいない地域を優先します）

健康コーナー

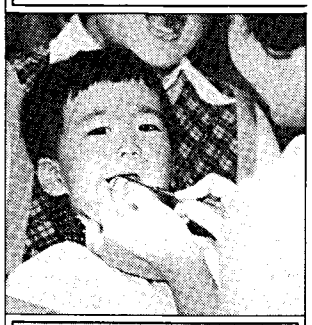

中央保健所 ㊸2321
〒890 鴨池二丁目25の1の11
山下保健所 ㉔1111
〒892 山下町10の5
谷山保健センター ㊸2315
〒891-01 上福元町4360

フッソの塗布

◇対象者は市内に住む58年3月生まれの虫歯のない子供　◇料金は600円　◇申し込みは往復ハガキに受診者の住所、氏名、生年月日、保護者名、電話番号を記入して、中央保健所母子保健係へ　◇締め切りは2月28日（必着）

婦人ガン検診

◇対象者は30歳以上の市民　◇検診料は子宮ガン400円、乳ガン1180円　◇日程と会場は　2月13日緑丘中（子宮ガンのみ）、14日錦江台小（子宮ガンのみ）、15日西陵小（子宮ガンのみ）、18日長田中（子宮ガンのみ）・西伊敷小、20日宇宿小、21日・22日玉江小、27日武岡小（子宮ガンのみ）、28日東部農協（子宮ガンのみ）、3月1日荒田小（子宮ガンのみ）、2日鴨池小（子宮ガンのみ）、6日草牟田小（子宮ガンのみ）、7日大明丘小（子宮ガンのみ）、8日和田小（子宮ガンのみ）、9日田上小（子宮ガンのみ）　◇申し込みはハガキに住所、氏名、年齢、検診日、電話番号を記入して、中央保健所検診係へ　◇子宮ガン検診は市内の産婦人科医院および市医師会病院でも行っています（検診料は1000円）

胃ガン検診

◇対象者は40歳以上の市民　◇検診料は500円　◇日程と会場は2月21日・22日谷山福祉会館、25日・26日吉野出張所、27日東谷山小、28日西谷山小　◇申し込み方法は婦人ガン検診と同じ

育児教室

◇対象者は59年9月以降に生まれた第1子をもつ母親で、3回連続受講できる人　◇内容は赤ちゃんの発育としつけ、病気と予防接種、栄養指導、歯科衛生など　◇日程と会場は　3月8日・15日・22日（13時～15時30分）…中央保健所　◇申し込みは電話で、中央保健所保健婦係へ　◇定員は40人（申し込み多数の場合は抽選）　◇締め切りは2月20日

成人健康相談

◇40歳以上の市民を対象に心身の健康に関する個別の相談に応じます（血圧測定、検尿も実施）　◇保健所での相談日程は　中央保健所…2月4日・18日（8時30分～10時）、山下保健所…2月14日、28日（8時30分～10時）、谷山保健センター…2月20日（13時30分～15時）　◇申し込みは前日までにそれぞれの保健所の予防係に電話で予約すること　◇地域での相談日程と会場は　2月19日伊敷公民館（13時30分～15時）

歯科相談室

◇歯の健康に関する各種相談（歯科検診、歯磨き、食事指導など）に応じます　◇対象者は乳児から一般成人まで　◇日程と会場は2月18日（13時30分～15時）…山下保健所　◇歯ブラシを必ず持参すること

進んで受診しましょう！
健康診査・住民検診

業態者健康診断

◇該当職種は理容師、美容師、あんま・マッサージ師、はり師、きゅう師、クリーニング師、助産婦、その他接客業に従事する人　◇日程と会場は　2月4日・6日・13日・18日…山下保健所、2月13日・25日・27日…中央保健所、2月18日・20日…谷山保健センター　◇検診料は無料　◇問い合わせは中央保健所検診係、山下保健所予防係へ

乳児健康診査

◇乳児（生後90日～149日）の健康診査はお済みですか　◇受診券は母子健康手帳に添付されており、検診料は無料です　◇市外から転入された人で、無料受診券をもらっていない人は最寄りの保健所まで

予防接種はお早めに

◇就学前の子供の予防接種は左表のようになっています　◇対象者には、ハガキで通知しますので、できるだけ指定された日に受けてください　◇該当年齢になっても通知がこない人、市外から転入された人は、中央保健所防疫係まで

予防接種一覧

種別	対象年齢
ポリオ(小児マヒ)	生後3ケ月～48ケ月
麻しん(ハシカ)	生後18ケ月～36ケ月
三混 ジフテリア(百日咳)(破傷風)	一期　生後24ケ月～48ケ月
	二期　(一期完了後1年から1年半まで)

※詳しくは母子健康手帳をご覧ください。

猫の引き取り

◇どうしても飼えなくなった猫は捨てないで次のところにご持参ください　◇日時は毎月第1月曜日（9時～12時）　◇場所は県衛生研究所（城山町1の24・㉔2612）

献血にご協力を

◇健康を分けてあげよう献血で！　◇現在、"はたちの献血"キャンペーン（1月7日～3月7日）が展開されています　◇献血をしていただいた人には、肝機能検査、コレステロール検査など生化学検査サービスを実施　◇くわしくは県赤十字血液センター（㊼3141）へ

休日在宅医さん

診療時間　午前9時～午後6時
※やむを得ず一部変更になることがあります。ご了承ください。

休日在宅医の問い合わせ㊽2323～5
休日夜間急病センター㉕1499
（休日の夜間午後6時～午後11時）
全夜間輪番在宅医 ㉕1499 ㊽2323～5
（毎日午後6時～翌朝8時）

2月10日（日）

内科・小児科
今給黎病院（下竜尾町）㉖2211
鮫島小児科医院（山之口町）㉔2525
馬場内科医院（田上町）㊶8703
川平放射線科内科クリニック（与次郎二丁目）㊻5252
笹平内科医院（小松原一丁目）㊼1800

外科
今給黎病院（下竜尾町）㉖2211
大野外科医院（鴨池一丁目）㊸0500

整形外科
前田病院（中央町）㊻2000

皮膚・泌尿器科
冨山皮膚泌尿器科医院（上荒田町）㊶5500

産婦人科
東産婦人科医院（郡元三丁目）㊷8289

眼科
天文館ビル眼科クリニック（東千石町）㉖4686

耳鼻科
江川耳鼻咽喉科（大黒町）㉔2658

2月11日（月）建国記念の日

内科・小児科
中町診療所（中町）㉒4603
江夏医院（甲突町）㉒5965
藤田小児科（武一丁目）㊺7722
しんでん医院（郡元町）㊷8280
岩元医院（桜ケ丘三丁目）㊺1155

外科
黒川病院（南栄五丁目）㊽2220
厚地脳神経外科病院（東千石町）㉖1231

整形外科
児玉国秀整形外科医院（下荒田四丁目）㊷2720

皮膚・泌尿器科
下荒磯医院（下荒田二丁目）㊹8663

産婦人科
片瀬産婦人科（山之口町）㉒2560

眼科
田代眼科医院（中央町）㊶1551

耳鼻科
朝隈耳鼻咽喉科医院（千日町）㉒1871

2月17日（日）

内科・小児科
岩井内科（小川町）㉒6020
浜田小児科医院（西千石町）㉒4553
内科飯山病院（上荒田町）㊶2528
岡崎医院（紫原一丁目）㊹4272
益崎内科（小松原二丁目）㊼5281

外科
広瀬病院（西千石町）㉖1000
岩下外科医院（城西三丁目）㊹5632

整形外科
三愛整形外科病院（郡元三丁目）㊷6622

皮膚・泌尿器科
内宮皮膚科医院（中町）㉒1872

産婦人科
桜井産婦人科（宇宿一丁目）㊷8964

眼科
有薗医院（真砂本町）㊹0879

耳鼻科
鎌田耳鼻咽喉科医院（加治屋町）㉒0725

休日急患歯科診療は
23-0378
受付5月7日午前10時から午後5時

2月24日（日）

内科・小児科
大門口内科小児科（松原町）㉖8015
中野内科医院（下伊敷町）㉓3312
たけ内科医院（田上町）㊺3322
枦木秀生内科医院（鴨池新町）㊼3636
枦木内科医院（下福元町）㊽4126

外科
さめしま共立病院（南郡元町）㊺3151
岩尾外科胃腸科クリニック（西千石町）㉖3700

整形外科
整形外科白坂病院（中央町）㊺3161

皮膚・泌尿器科
萩原医院（新町）㉒6993

産婦人科
伊集院産婦人科病院（池之上町）㊼6575

眼科
眼科川畑病院（上之園町）㊹6164

耳鼻科
黒木耳鼻咽喉科（真砂町）㊷8292

3月3日（日）

内科・小児科
南風病院（長田町）㉖9111
桜井内科診療所（加治屋町）㉔9888
小児科上笹貫医院（武岡二丁目）㊷0340
児玉医院（下荒田四丁目）㊹1814
林督医院（紫原三丁目）㊷8985

外科
南風病院（長田町）㉖9111
中村昭典外科医院（上之園町）㊸4711

整形外科
整形外科阿久根病院（鴨池一丁目）㊷8922

皮膚・泌尿器科
原田皮膚泌尿器科（真砂町）㊽2028

産婦人科
池田千秋産婦人科（南林寺町）㉓3548

眼科
吉村眼科クリニック（宇宿三丁目）㊼8641

耳鼻科
きじま耳鼻咽喉科（東谷山二丁目）㊽3611

（大切なものは保存しておきましょう）