

市の人口（推計）

	(61. 4. 1)	(前年同月比)
人口総数	526,567人	(+ 2,339人)
男	249,315人	(+ 858人)
女	277,252人	(+ 1,481人)
世帯数	188,593世帯	(+ 1,638世帯)

青竹踏んで「はだし裸でランニング」

街路にはツツジが咲き誇り、初夏の日差しを浴びたクスの若葉が一段と鮮やかな季節です。希望に満ちて小学校の門をくぐった新一年生も、次第に新しい学校生活に慣れ、元氣よく校庭を走り回っています。

ところで、市内の小学校では、朝の駆け足、アスレチック、歩こう会などいろいろな方法で子供たちの体力づくりに努めています。今月は、この中から、上半身裸で、はだしの「走ろう会」を続けている西谷山小学校の子供たちを紹介します。

朝七時三十分、登校してくる子供たちはほとんどソックスをはいていません。校舎に入るとき、きれいに靴の泥を落とし、はだしになります。子供たちの「はだしの一日」が始まります。

あるかごに脱いだ上着を入れ、朝の走ろう会が始まります。四、六年生の女子を除いて、全員上半身裸で十分間の駆け足です。朝のすがすがしい空気の中、音楽に合わせて、校庭を五、六回走ります。息をはずませて駆け足する子供たちは、にこにこして元氣いっぱいです。



青竹踏みがこわれた時は先生たちが修理する。

駆け足の後は、足洗い場で足をきれいにし、マットでよくふき、青竹踏みを通り、教室に入ります。この青竹踏みは西谷山小学校独特のもので、校舎の入り口二カ所と渡り廊下の代わりに給食室の前の一カ所に設けられています。子供たちは校舎への出入りの時は、必ず青竹踏みの上を歩きます。

この子供たちは、休み時間も体育の時間も一日中、校内では、はだしで活動しています。全児童がはだしの活動を続けてきたことで、寒い冬の日でも薄着になるなど体も丈夫になり、また、子供たちに、ねばり強さと積極性が出てきたと先生たちはいいます。

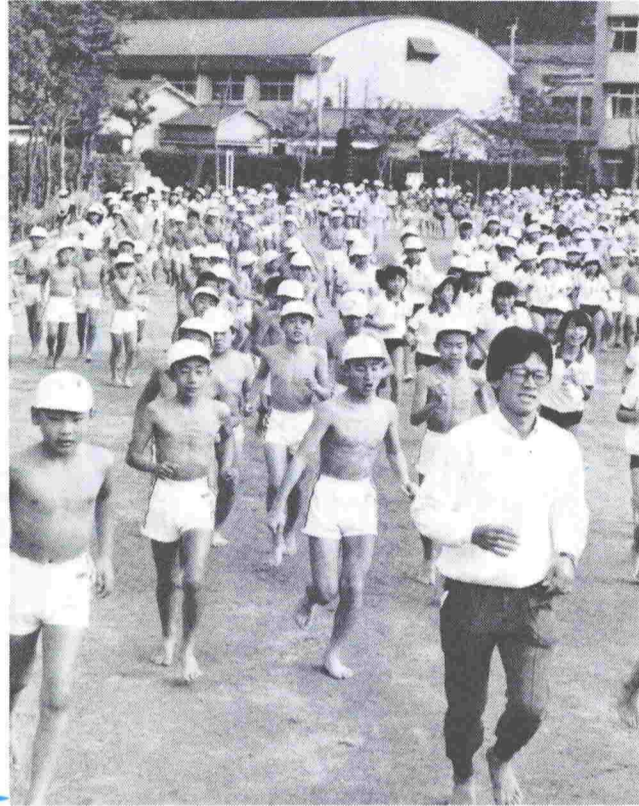

ただし、裸での「走ろう会」を始めてから、風邪をひく子供が少なくなったという

足を鍛えることが体力づくりの第一歩です。そのために始めたのが、学校内ではだしの生活です。



道岡 嘉明さん
(前西谷山小学校長)

へん平足の児童が少なくなった

うにしました。その結果、へん平足の子供が減少、運動能力も向上したようです。

青竹踏みの設置は五十九年の九月です。父兄から提供していただいたもうそう竹を製材所で加工し、それを先生方の手でビニール製のロープでつなぎ合わせて作りました。

昔から、足の裏を刺激することは健康によいといわれていますが、毎日、青竹踏みをする子供たちを見ると、よかったです。

市長随想

さて、市民の皆さんに余暇を十分楽しんでもいただくために、私もがかねがね与次郎ヶ浜に建設を進めていました海づり公園が、先月オープンしました。

海づり施設は、L字型の棧橋形式で、護岸から百二十五メートル沖合いに突き出しており、釣り台の長さは百五十メートルで、二百人が同時に利用できます。

錦江湾には、三百余种を数える魚が生息しているといわれていますが、このような魚種の豊富さもさることながら、

市街地のごく近くで釣りが楽しめること、身障者用の釣り場が特設されていること、桜島を眼前に配した雄大な景観など、この施設は全国に誇れるすばらしいものです。

海づり公園でふれあいを

赤崎 義則



海づり公園で

ところで、このような施設でとかく問題になるのが利用者のマナーです。

だれもがいつでも気持ちよく利用できるよう、みんなが正しいマナーをつくりあげ、老若男女、一人でも多くの方がふれあいの場として活用していただきたいと思います。

余暇にうるおいを

勤労婦人センターなど受講生募集

市教育委員会では、今年度も「勤労婦人センター前期講座」「婦人ボランティア育成講座」「婦人生活講座」を開設します。

余暇を使って、何かを学びたい、充実した毎日を過ごしたいとお考えの女性の参加をお待ちしています。



60年度に勤労婦人センターを利用した婦人は約49,000人……教養講座を終えて自主クラブで活動している婦人も多い

勤労婦人センター 前期講座

講座内容 左表のとおり

受講期間 おおむね六月の第一週から九月末まで(週一回)、ただし、和裁入門は来年2月まで

受講資格 市内に住んでいるか市内に勤務している婦人(ただし、学生は除く)

受講料 無料(ただし、材料費、教具は実費負担)

申し込み受け付け 五月十五日

※返信用のハガキの表にも、郵便番号、住所、氏名を記入すること

託児 満二歳以上の未就学児その他 申し込みは一人一講座(希望者が多い時は抽選)

申し込み・問い合わせ 市勤労婦人センター(☎7039、☎8010)、市営鴨池公園水泳プール北隣

婦人生活講座

校区名	学習内容	申し込み先
川上	婦人健康	米丸ノリ子 ☎7079
吉野	手芸	肝付テルヨ ☎1244
吉野東	詩吟	吉田ミツ江 ☎2813
清水	民謡	肥後エミ子 ☎2586
大竜	民謡	隈本タル子 ☎8532
松原	茶道	広瀬 恵津 ☎20219
西田	健康体操	小中 潤子 ☎9629
田上	健康教室	中間 ナル ☎6571
八幡	編物	藤井伊佐子 ☎8028
中郡	食品と健康	福留 ミキ ☎8751
鴨池	整美体操	爲国 章子 ☎8666
鴨陵	民謡	川越智恵子 ☎9280
伊敷	料理	川崎フミ子 ☎6052
玉江	手芸	秋山カス子 ☎3086
小山田	民謡	脇 幸子 ☎5155
犬追	民謡	上入佐和子 ☎3829
皆与志	料理	米倉 政子 ☎5443
東桜島	民謡	田村 信子 ☎2279
清和	ちぎり絵	見玉 フミ ☎8541
東谷山	民謡	早川 久子 ☎4538
和田	手芸	山下 絹子 ☎2761
福平	手芸・民謡	東郷 良子 ☎6645
中山	ストレッチ編・民謡	塚元フジ子 ☎0041
花野	民謡	福森 則子 ☎41372

婦人生活講座

講座内容 左表のとおり

対象 実施校区に住む、おおむね二十歳以上の婦人

申し込み方法 左表の申込先に

直接、申し込んでください。

申し込み締め切り 五月十五日(木)

問い合わせ 市教育委員会婦人青少年課(☎2615、☎20647)

婦人ボランティア育成講座

講座内容 左表のとおり

対象 ボランティア活動に関心のある市内にお住まいの婦人

会場 基礎講座・障害者コース：まとめ：中央公民館

幼児コース：谷山市民会館

図書館コース：吉野公民館

高齢者コース：城西公民館

講座期間 五月二十一日～十月十五日(毎週水曜日、一カ月に三回から四回)

講座時間 十時から十二時まで

受講料 無料

申し込み方法 はがきか電話で住所、氏名、年齢、電話番号、希望



昨年の幼児コース…保育園での実習風景



(問) 家屋は年々古くなっていくのに、家屋の固定資産税が下がらないのはなぜでしょうか。

(答) 税金の基礎になる家屋の評価額は、三年ごとに国が定めた基準に基づいて、見直しを行います。

評価の見直しの方法は、現在の家屋と全く同じものを新築したとした場合に必要となる建築費に、家屋の建築後の経過年数によって生ずる減価を行って算出します。

従って、建築費の上昇率が減価率を上回る場合は評価額が上がることになり、家屋は古くなってもその価値(評価額)は減少せず、かえって高くなります。この場合には現実の税負担を考慮して、前回の評価額に据え置かれています。



【問い合わせ】市資産税課(☎1111)

婦人ボランティア育成講座

回	月日	内 容
1	%	・開講式 ・婦人の生活とボランティアの心
2	%	ボランティア活動の内容とすすめ方
3	%	市社会福祉行政の状況視察

前期専門講座

回	月日	内 容
4	%	視覚障害者の生活と図書
5	%	点字の基礎技術
6	%	点字の基礎技術
7	%	点字の基礎技術
8	%	点字の基礎技術
9	%	県立点字図書館訪問

幼児コース(谷山市民会館)

回	月日	内 容
4	%	幼児の心理と行動
5	%	幼児と遊び
6	%	幼児と作るおもちゃ
7	%	絵本の読み聞かせ方
8	%	幼児と手品・折り紙
9	%	保育園訪問

後期専門講座

回	月日	内 容
10	%	地域図書館の役割
11	%	地域図書館での受付や事務
12	%	地域図書館での図書の分類
13	%	地域図書館の図書の装備
14	%	児童サービス・絵本作り
15	%	地域図書館一日館長

高齢者コース(城西公民館)

回	月日	内 容
10	%	老人の心理と行動
11	%	老人の世帯訪問
12	%	老人とレクリエーション
13	%	老人の看護
14	%	老人の食事
15	%	老人施設訪問

ま と め (中央公民館)

回	月日	内 容
16	%	・あなたの今後のボランティア活動 ・閉講式

浄化槽は定期的に 専門業者の管理を



○浄化槽は、微生物の働きで汚水をきれいにします。管理を怠ると、悪臭や水質汚濁など公害の発生源にもなります。

浄化槽の保守点検、清掃は、法律で設置者に義務づけられています。専門業者によく相談して正しく管理してください。

問い合わせ 市環境事業部管理課 ☎1111

薩摩義士頌徳慰霊祭

○木曾川の治水工事を成し遂げた平田靱負翁をはじめとする薩摩義士の遺徳をしのび、頌徳慰霊祭を行います。市民の皆さん、多数ご参列ください。

◇とき 5月25日(日) 10時30分～

◇ところ 平田公園

問い合わせ 薩摩義士顕彰会事務所 ☎5464

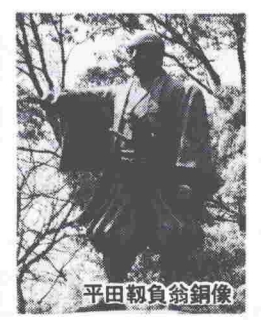

平田靱負翁銅像

知っていますか 計量の大切さ!

6月7日は計量記念日



家庭用計量器の無料検査

市では、六月七日の計量記念日にちなんで、次のような催しを行います。

動物体重当て懸賞募集

平川動物公園で、小・中学生を対象に実施します。対象動物 インド象のアンリーちゃん(十歳) 投票期間 五月十一日(日)か

計量記念日のついで

日時 六月七日(土)、八日(日)、十時から十八時まで 会場 山形屋一号館七階画廊 内容 (イ) 自由計量コーナー...入場者

計量モニターの募集

応募資格・人員 市内に住んでいる主婦二十人 締め切り 五月二十三日(金) 申し込み はがきに住所、氏名、年齢、家族数、世帯主の職業、電話番号を記入して、〒八九〇 市内天保山町一の一 市計量検査所へ申し込む

平均3%のアップ

60年度物価情報のまとめ

市では、消費生活の向上と物価の安定を目的に、消費生活情報連絡員五十人による物価調査を実施しています。

市内を十地区に分け、毎月一日、一斉にスーパーと小売店を対象に調査するもので、調査品目は牛肉、豚肉、鶏肉、さば、あじ、鶏卵、じゃがいも、たまねぎ、砂糖、しょうゆ、みそ、

サラダ油、小麦粉、即席ラーメン、豆腐の十六品目です。また、冬場(十二月〜三月)には、灯油の価格も調査しています。六十年度の調査結果では、十六品目の平均価格は前年度と比べて、三・〇%の上昇となっています。

◆値上がりしたものと値下がりしたもの
きやべつ五十八・二%、鶏卵十二・六%、サラダ油十一・四%、さば九・〇%、みそ七・一%、即席ラーメン〇・六%、牛肉〇・四%
きやべつは、前年度は豊作による安値が続いたのに比べ、昨年夏から秋にかけての長雨や台風及び一月の大雪のため、高値となり、大幅な値上がりとなりました。また、鶏卵は、養鶏家の自主調整による羽数減と夏場の産卵率の低下のために、サラダ油は輸入大豆の値上がりによる五十九年七月からの小売価格の引き上げにより、値上がりとなっています。

◆値下がりしたもの
たまねぎ四十一・九%、じゃがいも六・四%、あじ六・〇%、しょうゆ三・三%、小麦粉〇・九%、鶏肉〇・八%、豚肉〇・六%、砂糖〇・六%

たまねぎの大幅な値下がりには五年ぶりの豊作で、一年を通して安値が続いたためです。灯油も十八リットル当たり配達料込みで八十二・五円値下がりし、五・五%下落しました。また、店頭渡しと比べると配達料は平均四十二・二円となっています。豆腐については、値動きはみられませんでしたが、次にスーパーと小売店を比較してみますと、あじ、鶏卵、砂糖、しょうゆ、みそ、小麦粉、即席ラーメン、豆腐の八品目はスーパーがわずかに安値となっており、牛肉、豚肉、さばなどは、昨年引き続き、小売店が安いという結果が出ています。地域別では、物価が比較的高かったのは中央地区、次いで川上・吉野地区、比較的安かったのは東桜島地区、伊敷地区となっています。

市では、毎月広報紙や新聞に物価情報を掲載しています。上手な買い物の目安に、是非お役立てください。

【問い合わせ】市市民生活課 (241111)

同	和	問	題
を	考	え	る

66

「同和問題は同和地区住民の問題で、自分には直接関係はない」という認識をおもちの人がいるのではな

決して無関係だったり、他人ごとではありせん。国民一人ひとりが幸福になることが、国民全体の幸福につながります。日本国憲法は、すべての国民に、市民的権利と自由を保障するとともに、これらの権利は、国

従って、市民一人ひとりが、まず自分の問題として同和問題を正しく認識し、現代社会に残されていく不合理や偏見を見抜く力や合理的な生活態度を身につけることが必要です。そして、このことを家庭生活や社会生活に生かしていくことで、

はじめて同和問題解決の展望が開けるものと考えます。

【問い合わせ】市同和对策室 (241111)

人権を守る心が 差別をなくす

同和問題は、行政の努力だけでは解決しません。市民の皆さん、同和問題について、正しく認識するとともに、行政と手をかり合せて、差別のない明るい社会をつくりましょう。

【問い合わせ】市同和对策室 (241111)

くらしの知恵

身近なクレジットカードの知識

現金なしでもクレジットの利便で、簡単に買い物ができる便利な時代です。しかし、利用のしかたを誤ると思わぬ被害を受けることがあります。かねてから、クレジットの正しい知識を身につけましょう。

●クレジットカードの種類 信販系、銀行系、流通系、メ

●個別割賦購入のあつせん 訪問販売などに多く利用されている立替払い契約で、カードは発行せず、購入商品や受けるサービスに個別に契約書を作成し、クレジット扱いにする。

●万一反済計画がくるとしたら、カード発行会社に相談する。

●名義貸しやカードの貸し借りはしない。もし、紛失・盗難に遭ったら、すぐにカード発行会社と警察に届ける。カード盗難保険に加入しておくが安心です。

【問い合わせ】市市民生活課 (241111)

現金なしでもクレジットの利便で、簡単に買い物ができる便利な時代です。しかし、利用のしかたを誤ると思わぬ被害を受けることがあります。かねてから、クレジットの正しい知識を身につけましょう。

【問い合わせ】市市民生活課 (241111)

加入条件や支払い方法、利用限度額、手数料率、加盟店の種類・

●クレジットカードの種類 信販系、銀行系、流通系、メ

●個別割賦購入のあつせん 訪問販売などに多く利用されている立替払い契約で、カードは発行せず、購入商品や受けるサービスに個別に契約書を作成し、クレジット扱いにする。

●万一反済計画がくるとしたら、カード発行会社に相談する。

●名義貸しやカードの貸し借りはしない。もし、紛失・盗難に遭ったら、すぐにカード発行会社と警察に届ける。カード盗難保険に加入しておくが安心です。

【問い合わせ】市市民生活課 (241111)

現金なしでもクレジットの利便で、簡単に買い物ができる便利な時代です。しかし、利用のしかたを誤ると思わぬ被害を受けることがあります。かねてから、クレジットの正しい知識を身につけましょう。

【問い合わせ】市市民生活課 (241111)

各種相談

対象は鹿児島市民
相談は無料です

市民相談室 241111

- 法律相談 毎週火・金曜日 13時～16時 (12時受け付け抽選、定員10人) 5%は休み
- 税務相談 13時～16時
- 登記相談 13時～16時
- 花と緑の相談 13時～16時
- 建築相談 13時～16時
- 年金相談 13時～16時
- サラ金相談 13時～16時 (12時受け付け抽選、定員6人)
- 人権相談 13時～16時

一般相談 毎日9時～16時 (土曜日午後・休日は除く)

※谷山・伊敷支所でも実施

谷山支所相談係 692111

- 税務相談 10時～16時
- 登記相談 13時～16時
- 法律相談 13時～16時 (12時受け付け抽選、定員10人)

伊敷支所 292111

- 人権相談 13時～16時

環境週間 6月5日～11日

『よりよい環境を求めて』

期間中の催し

- ◇公害パネル展 6月2日～7日 市民画廊 テーマ「大気汚染防止」
- ◇工場立入検査 6月5日・6日 公害関係の点検調査
- ◇自動車排出ガス調査

問い合わせ 市公害対策課 ☎241111

桜島降灰に備えて

除去対策を充実



今年もまた、桜島の降灰に悩まされる季節がやってきました。去年は、これまでに経験したことのない連続四十二日間の降灰に見舞われ、わたしたちの日常生活も大きな影響を受けました。市では、この経験を生かし、異常降灰時には桜島降灰対策本部を設置し、

①道路降灰、宅地内降灰除去の窓口一本化
 ②降灰除去作業地区の事前広報
 ③ロードスイーパーの増車
 など、降灰除去体制の整備を進め、降灰除去を効率的に行うよう努めていますので、市民のみなさんのご協力をお願いします。

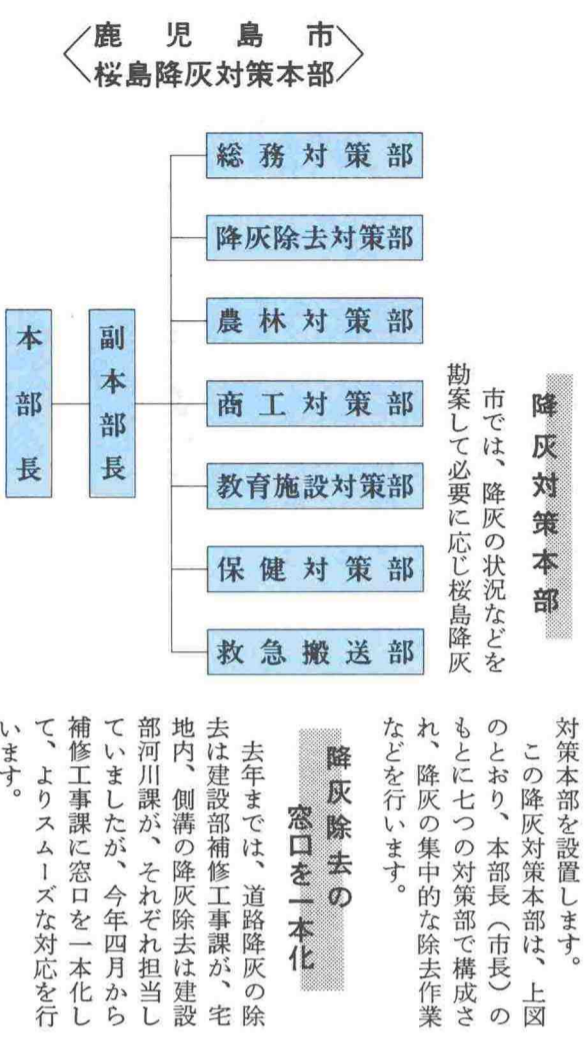

降灰除去機の購入に半額を補助

市では、商店街や町内会などのみなさんが降灰除去機を購入した場合、補助金を交付しています。歩道や生活道路などの降灰除去に役立ててください。

限度額 最高5万円まで

【補助の対象】
降灰除去専用機器で、手動または動力による押し式のものを

【補助額】
降灰除去機の購入に要した経費の二分の一(限度額は一台当たり五万円)

【申請方法】
所定の申請書に領収書を添えて、購入した日から六ヶ月以内申請する

【申し込み・問い合わせ】
商店街：市商工振興課 4707
町内会など：市民生活課 1111

市立美術館 催し物案内

近代彫刻の父 ロダン展

現在、市立美術館では、ロダンの彫刻七十二点と素描三十点を一堂に集め、ロダン展が開催されています。ロダンは、近代彫刻に

明をもたらした、近代彫刻の父と呼ばれる偉大な作家です。会場には、ロダンの代表作である「考える人」のほか、「接吻」「アダム」「イヴ」など「地獄の門」に関連する彫刻や、ロダンの名声を高めた「青銅時代」歩く男「鼻」のつづれた男「それに」「カレ」の市民にかかわる彫刻などの主要な作品が展示され、ロダンの芸術の粋を紹介しています。

【会場】市立美術館二階企画展示室
 【入場】無料
 【会期】五月十八日(日)まで
 ※月曜日休館(ただし、五月五日(月)は開館し、六日(火)は休館となります)
 光風会、元白馬会会員を

日曜美術講座 受講生募集

市立美術館では、市内に住む人を対象に、美術講座を開催します。

内容 人物画実技講座
 講師 文田哲雄先生
 日時 五月二十五日(日)十時～十六時
 定員 三十人(多いときは抽選)
 受講料 千円
 申し込み方法 往復はがきに住居、氏名、年齢、職業、電話番号を記入し、五月二十五日(木)までに、千八百二十市内城山町四番二十六号、市立美術館へ申し込み、お問い合わせ 市立美術館(24)3400

光風会 珠玉の色紙展

中心にして、明治四十五年に結成された美術団体です。今回展示する作品は、昭和八年に中澤弘光、赤松麟作などの会員三十九人が、黒田清輝夫人照子氏の長年の厚情に感謝するために贈った色紙三十九枚で、昭和三十三年に、同夫人から市に寄贈されたものです。

【会期】五月二十五日(日)まで
 【会場】市立美術館二階企画展示室
 【入場】無料
 【会場】市立美術館二階企画展示室
 【入場】無料
 【会期】五月十八日(日)まで
 ※月曜日休館(ただし、五月五日(月)は開館し、六日(火)は休館となります)
 光風会、元白馬会会員を

「いっせいで降灰除去の日」

市衛生自治団体連合会と谷山衛生協会では、桜島降灰を除去し、住みやすい環境を守るため、市民参加による「いっせいで降灰除去の日」を設け、降灰に対する市民運動を盛り上げていく計画です。

この「いっせいで降灰除去の日」にあたっては、市も、収集体制などの対応を行います。ご協力をお願いします。

ご協力ください

【灰】
 宅地内降灰指定置場
 〇〇町No. 〇号
 お願い
 降灰袋に入れて、きれいに置いてください。ゴミ、危険物等は置かないでください。
 鹿児島市 町内会
 新しい標示板
 降灰除去は地域ぐるみで

降灰袋は指定場所へ

各家庭などで収集した降灰は、降灰袋に入れて降灰ステーション(宅地内降灰指定置場)に出してください。収集車が定期的に巡回収集し、土捨て場へ運びます。

降灰ステーションは、町内会長さんなどの協力により、市内五千八百六十カ所を設置しました。

現在、町ごとに番号を付けた降灰ステーションの標示板を取り付けていますが、収集車についての連絡は、標示板の町名と番号でお知らせください。

最寄りの降灰ステーションの場所が分からないときは

収集方法
 降灰量の少ない場合は、収集区域を市街地六地区、桜島二地区に分け、降灰ステーションを定期的に巡回収集します。

歩道や駐車場の降灰除去にご協力を
 歩道などの降灰除去は、主に手作業で行いますが、除去地域が広い場合は迅速な除去が難しい状況です。そのため、家庭や事業所、商店街などの周りの歩道や狭い路地、ビルの屋上、駐車場などの降灰除去については、ぜひ、市民の皆さんのご協力を

道路の降灰除去を効率的に

市では、道路の降灰除去を円滑に行うため、去年、大型ロードスイーパーを三台増車し、今年、さらに三台増やします。

異常降灰時には、国や県などからの応援を含め、大型、小型計三十台の出動体制が確立されています。

九十三地区に分け 計画的な作業を
 道路降灰の除去区域を市街地九ブロック九十二地区、桜島一ブロック一地区の合計九十三地区に分け、計画的な作業を行います。このためロードスイーパー一台が、一地区をおよそ三日間で作業できるようにしています。なお、道路の降灰除去は、国道、県道、市道それぞれが担当しています。

歩道や駐車場の降灰除去にご協力を
 歩道などの降灰除去は、主に手作業で行いますが、除去地域が広い場合は迅速な除去が難しい状況です。そのため、家庭や事業所、商店街などの周りの歩道や狭い路地、ビルの屋上、駐車場などの降灰除去については、ぜひ、市民の皆さんのご協力を

降灰除去に関する問い合わせ

- 〇道路降灰 市補修工事課 258525
- 〇宅地内降灰 市環境衛生課 241111
- 〇降灰袋 市環境衛生課 241111
- 〇降灰情報 市降灰対策室 241111

降灰袋の配布

市では、市衛生自治団体連合会と谷山衛生協会の協力により、降灰収集用の降灰袋を、事業所を除く全世帯に配布しています。

今年、各家庭への配布枚数は、桜島地区二十枚、それ以外の地域十枚となっています。

昨年収集した宅地内降灰量 73,872m³ ×55,400台分

昨年収集した道路降灰量 20,152m³ ×15,100台分

作業中のロードスイーパー

道路の降灰除去を効率的に

市では、道路の降灰除去を円滑に行うため、去年、大型ロードスイーパーを三台増車し、今年、さらに三台増やします。

異常降灰時には、国や県などからの応援を含め、大型、小型計三十台の出動体制が確立されています。

九十三地区に分け 計画的な作業を
 道路降灰の除去区域を市街地九ブロック九十二地区、桜島一ブロック一地区の合計九十三地区に分け、計画的な作業を行います。このためロードスイーパー一台が、一地区をおよそ三日間で作業できるようにしています。なお、道路の降灰除去は、国道、県道、市道それぞれが担当しています。

歩道や駐車場の降灰除去にご協力を
 歩道などの降灰除去は、主に手作業で行いますが、除去地域が広い場合は迅速な除去が難しい状況です。そのため、家庭や事業所、商店街などの周りの歩道や狭い路地、ビルの屋上、駐車場などの降灰除去については、ぜひ、市民の皆さんのご協力を

市民文化ホール催し物案内
 (5/10~6/10 水曜日は休館)

日曜	催し物	開演時刻	入場方法	問い合わせ先
10 土	アルフィーコンサート	18:00~	3,000円	25-0114
11 日	1986PTNA ヤングピアニストコンペティション 課題曲模範演奏会	10:00~	親子 3,000円 一般 2,000円 高校生以下1,500円	25-2728
12 月	ピアノ・エレクトーン発表会	無	無料	43-0311
12 月	BOOWY コンサート	18:30~	A席 3,000円 B席 2,700円	23-7710
13 火	甲斐バンドコンサート	18:30~	3,500円	26-3465
13 火	池田博幸フルトリサイタル	18:30~	一般 1,400円 大学生以下900円	57-8143
18 日	綾木流琴陽会 創立10周年記念舞踊発表会	13:00~	2,500円	47-4714
20 火	白井貴子コンサート	18:30~	S席 3,000円 A席 2,700円 入会金 300円	23-8426
23 金	坂本龍一コンサート	18:30~	4,000円	25-0114
25 日	中村雅俊コンサート	18:30~	S席 3,500円 A席 3,300円	23-7710
26 月	津軽三味線と民謡の世界	18:30~	一般 2,700円 会員 2,400円	51-5855
29 木	森 昌子コンサート	14:00~ 18:30~	S席 5,000円 A席 4,000円 B席 3,000円	23-2666
30 金	山下達郎コンサート	18:00~	S席 3,800円 A席 2,700円 入会金 300円	23-7710
30 金	パブルガムブラザーズコンサート	18:30~	会費 2,700円 入会金 300円	23-8426
7 土	The MODS コンサート	18:30~	S席 3,000円 A席 2,700円	23-7710
8 日	ピアノ発表会	14:00~	無	47-3425

※主催者の都合により、開演時刻・入場方法などが変更になることがあります。
 ※催し物についての詳しいことは、上表の問い合わせ先へおたずねください。

きらめきのサウンド/ヒット曲の数々

ブリーヴォーン楽団公演

◆日時 5月23日(金) 18時30分開演
 ◆会場 鹿児島市民文化ホール (第2ホール)
 ◆入場券 S席4,000円 A席3,500円 (市民文化ホール、市内各プレイガイドで発売中)
 ◆主催・問い合わせ 鹿児島市民文化ホール 248111

第11回 勤労青少年 桜島一周夜間歩行大会

◆期 日 5月17日(土)~18日(日)
 ◆対 象 市内に住居または勤務先のある15歳から25歳までの勤労青少年で体力に自信のある人
 ◆コース 桜島一周(1日傷害保険代)10円
 ◆参加料 21時30分までに桜島町腰腰フエリーターミナル
 ◆申し込み 5月15日(木)までに、電話か直接勤労青少年ホームへ
 ◆申し込み 鹿児島市民文化ホール 248111

中学・高校生の悩みごとは

電話相談 ☎242000へ

○相談は秘密を守ります。
 ○だれにも言えない悩みをどうぞ! (性・友達・親子関係など)

相談日
 ・月、木曜日 10時~12時
 ・水曜日 14時~16時

市立青少年補導センター

市立少年自然の家
 ~キャンプ場案内~

○年間を通じて利用できます。(月曜日、祝日、12月27日~1月4日の年末年始の期間は除く)

利用施設 活動センター(2カ所)、炊飯場(2カ所)、キャンプファイヤー場(800人収容)

利用用具 キャンプ用具360人分(テント、毛布、はんごう、食器類)

※食糧、洗面具、懐中電燈、ふきんなどは各自で準備してください。

申し込み・問い合わせ 市立少年自然の家 240333

案内

住民基本台帳法の改正

6月1日から住民基本台帳法が改正され、次のような取り扱いになります。住民票の閲覧や写しの交付の請求をするときは、必ず請求理由を具体的に明らかにしてください(世帯主か同一世帯にいる人が請求する場合、弁護士などが職務上必要である旨を明らかにして請求する場合を除く)。請求理由を明らかにしない場合は、請求を拒否することがあります。戸籍の附票の写しの交付の請求についても、住民票の場合と同様です。戸籍の附票の閲覧が廃止されます。自分の住民票の写しを、同じ世帯以外の人に頼むときは、必ず何に使うかを確実に伝えてください。問い合わせは市市民課へ。

ニケ分譲案内

◆宅地：27区画 ◆価格は九百二十万円〜千八百五十四万円 ◆単価は約3.5m²当たり16万円台 ◆19万円台 ◆敷地面積は約152m²〜約366m²

◆住宅金融公庫融資付一般分譲住宅：16区画(10タイプ)19プランの中から好みのおものをお選びください。◆分譲価格は千五百八十九万円〜二千五百十八万円 ◆最多販売価



「卓上」
本屋敷光男さん(伊敷町)の作品

- 13日 ▷鹿児島・パース写真展 [18日まで] 市立美術館
- 16日 ▷市民あいさつ運動推進協議会総会(10時)ホテル満秀
- 17日 ▷高齢者スポーツ指導者研修会(13時30分)県トレーニングセンターほか
▷夜間桜島一周徒歩大会 [18日まで] 勤労青少年ホーム
- 18日 ▷中国帰国者一日レクリエーション
- 19日 ▷婦人団体連合会総会(10時)中央公民館
- 23日 ▷ピリー・ヴォーン楽団公演(18時30分)市民文化ホール
- 30日 ▷ゴミゼロ・クリーン作戦(10時)8地区
- 31日 ▷第33回県美展 [6月8日まで] 市立美術館

市民画廊の案内

- ◎いしき園作品展 [5月12日~17日]
- ◎晃山会さつき展 [19日~24日]
- ◎スナップ写真展 [19日~24日]
- ◎消費生活パネル展 [26日~31日]
- ◎環境週間パネル展 [6月2日~7日]

お知らせのひろば

格は千八百万円台 ◆敷地面積は約158m²〜約255m² ◆建物約61m²〜約102m² ◆業務用地：2区画(第2種住居専用地域取り扱い)
◆約721m²が六千四百万円 ◆約332m²が二千七百六十八万円 ◆受付期間は6月1日まで先着受け付け ◆受付時間は9時~18時 ◆お問い合わせは現地分譲案内所④4187か④4457、鹿児島県開発事業団③371へ

高額療養費の支給

◆4月診療分の高額療養費基準額は5万1千円のまま据え置きとなりました ◆申請する人はその点を了承のうえ手続きをお願いします ◆問い合わせは市国民健康保険課

防火管理者講習会

◆期日は6月10日(13日(実質2日間)) ◆会場は自治会館4階ホール ◆受付期間は5月6日~20日(日曜日・土曜日の午後を除く) ◆問い合わせは市消防局⑤811

シルバー人材センター

◆庭の手入れ(せん定、除草)、家の内外の整理、各種会合の準備など忙しいシーズンになりました ◆何でも気軽にご利用ください ◆詳しくは市シルバー人材センター④4661へ

児童の申請は早めに

◆6月1日から18歳未満の児童を2人以上養育している人も対象になります。5月末までに申請すると6月から手当(第2子に25000円、第3子以降1人につき50000円)が受けられます ◆対象は昭和59年6月2日以後に生まれた第2子、昭和46年4月2日以後に生まれた第3子以降の子(所得によっては支給されない場合もある) ◆公務員

観光映画の貸し出し

◆市では、観光PR用の映画を製作し無料で貸し出しています ◆各種大会や会議や合会団体旅行客、修学旅行客にご利用ください ◆16ミリ

安全運転推進運動
車を運転する機会が多くなります

- 飲酒運転や過労運転、暴走運転はやめよう。
- 二輪車の交通事故を防ごう。
- シートベルト、ヘルメットを着用しよう。

問い合わせは 市交通安全防災課

犬の飼い主へお願い

○公園での放し飼いは、やめましょう。
○愛犬のフン片は必ず片付けましょう。

問い合わせは 市公園課

ニケ分譲住宅

◆住宅金融公庫融資付、木造一戸建て ◆分譲戸数は31戸 ◆価格は千六百五十万八千円 ◆二千五百九十万四千元 ◆敷地面積は約189m²〜約286m² ◆建物面積は約59m²〜約107m² ◆受付期間は5月24日~6月8日 ◆今から購入代金の一部を分割払いできるようなりました ◆申し込み・問い合わせは市住宅公社④4375へ

社会体育指導者名簿

◆市では地域におけるスポーツ・レクリエーションの普及・振興に役立てるため、社会体

特定疾患(難病)の人へ

◆市では、身体障害者福祉法に基づき1級から4級までの身体障害者手帳をお持ちの人(4級は65歳以上69歳までに)に市電バスなどの無料乗車証(友愛バス)を交付しています ◆特定疾患患者の人でもこれに該当すると、交付の対象になります ◆詳しくは市社会福祉課か福祉山谷山分室へ

青果市場の臨時休市

◆5月21日(水)、青果市場は休みます ◆問い合わせは市中央卸売市場青果市場⑦1311へ

老人医療健康保険調査

◆市では、社会保険に加入しているお年寄りを対象に、毎年健康保険の調査を実施しています ◆往復はがきによる調査ですので、返信用はがきで5月20日までに届くようお送りください ◆保険種別の変更などない場合も、必ず記入のうえ回答してください ◆変更がある場合は、老人医療受給者証、保険証、印鑑をもって、その旨届け出をしてください ◆問い合わせは市老人福祉課へ

民生安定資金

◆市内に住み、原則として市県民税が年額3200円または非課税で生活に困っている世帯に事業資金などを貸し付けます(生活資金、借入金返済資金は除く) ◆受付期間は5月1日~15日 ◆貸付額は一世帯80万円まで ◆返済期間は6年以内 ◆利率は年3% ◆連帯保証人1人が必要 ◆資金の交付は6月下旬の予定 ◆詳しくは市社会福祉課

行政相談

◆役所の仕事に対する要望、苦情などについての相談をお受けしています ◆遠慮なくご相談ください ◆相談は無料 ◆詳しくは鹿児島市行政監察事務所③3247へ

物価情報

(4月16日 消費生活情報連絡員調べ)

調査品目	規格	価格		前月平均価格	前年同月平均価格
		平均	幅		
牛肉	すきやき用 100g	326.8	200~430	326.6	326.4
豚肉	ロース 100g	168.3	100~480	161.0	167.3
鶏肉	ささ身 100g	131.3	88~160	114.3	117.4
さば	刺身用 100g	73.0	35~350	92.5	73.2
あじ	20cm~25cm大 100g	132.1	30~330	170.3	143.4
鶏卵	L 玉 10個	220.0	190~248	235.0	187.5
じゃがいも	出まわり品 100g	29.1	15~45	22.3	25.1
キャベツ	100g	11.9	4~22	22.5	15.4
たまねぎ	100g	15.9	9~20	15.4	19.1
砂糖	上白糖袋入 1kg	264.4	228~288	265.7	262.0
しょうゆ	濃口普通品 1.8ℓ	508.5	438~670	496.0	498.4
みそ	普通品 1kg	394.7	358~420	384.7	385.9
サラダ油	1.65kg (ビン入)	730.2	498~860	743.4	736.0
小麦粉	薄力1等粉 1kg	208.2	170~238	209.6	210.3
豆腐	木綿ごし1丁パック入	68.2	50~80	66.2	68.5

中小企業資金融資

◆県では、中小企業主に、労働福祉施設の新設または改善に必要な資金を融資します ◆貸付対象は県内に事業所のある中小企業またはその中小企業が属する団体 ◆貸付対象施設：①従業員の社宅または独身寮、寄宿舎等の住宅施設 ②その他労働福祉施設 ◆貸付限度額は貸付対象施設の所要経費の90%以内で1企業につき800万円以内、1団体につき1千万円以内 ◆貸付利率は年5% ◆貸付期間は10年以内 ◆問い合わせは県労政課⑧1111



国有地の売り払い

◆国有地を一般競争入札で売却します ◆入札物件は市内那元3丁目2番3号(宅地約697m²、工作物一式) ◆現地説明は6月7日11時から ◆入札は6月13日10時から締め切り ◆場所は九州財務局鹿児島財務事務所(鹿児島合同庁舎)3階会議室 ◆問い合わせは鹿児島財務事務所管財第2課⑥6155へ

ビンコピラを掃し街を浄化しよう

◆NTT鹿児島電報電話局 ⑧511、NTT鴨池電報電話局⑧8726 ◆市交通安全防災課②1111

無料法律相談所

◆日時：5月13日の13時~16時 ◆場所は山形屋1号館7階社交室 ◆問い合わせは鹿児島地方方法務局⑨0680

無料税務相談

◆5月20日は山形屋1号館7階社交室 ◆時間は10時~16時 ◆主催は熊本国税局鹿児島税務相談室③3669

団体参加の予約受付中!
市営施設見学会

- 町内会や婦人会など団体で、施設見学をしてみませんか?
- 希望の日、希望のコースなどについては、市広報課にご相談ください。
- バス料金は15,000円です。
- 先着順に予約を受け付けます。

★見学先/北部清掃工場、中央卸売市場、少年自然の家、市民文化ホール、市立美術館など
★申し込み・問い合わせ/市広報課 ③1111

募集
工芸技術の伝習生

陶芸・木工・竹工についての専門知識や技術を修得し、将来、それぞれの業界の優秀な技能後継者を目標に、伝習生を募集します。

◆応募資格
市内に住み、将来この仕事に携わりたいことを希望する人

◆養成期間 1年間

◆問い合わせ/市商工振興課工芸係 ⑤4707

万一の交通事故に備えて、1日1円の
共済に家族そろって加入しましょう。

交通災害共済出張受け付け

- 5% 那元公会堂
- 5% 西紫原小・紫原小
- 5% 日之出公民館
- 5% 第2県友会6棟集会所
- 5%~5% 荒田公民館

(時間は13時30分~16時)
*西紫原小は 9時30分~12時

◆問い合わせ 市交通安全防災課 ③1111
◆市交通事故相談所(市役所の本館西側)をご利用ください。

カマトピックス



海ぶり公園オープン

与次郎ヶ浜沖に建設された海ぶり公園の開園式が4月11日あり、翌日から一般公開されました。潮風の中で釣りを楽しむ親子、散歩する若者たちなどにぎわっています。



災害時に備え、防災行政無線局が開局

桜島爆発などに対応するため、防災行政無線(同報系)施設が完成、4月16日開局式があり、赤崎市長と東桜島地区代表者藤善清文氏との間でメッセージが交換されました。

利用者を募集〇〇〇

特定賃貸住宅建設利子補給制度

土地所有者が金融機関から融資を受けて一定条件の良質な賃貸住宅を建設する場合、市が金融機関に利息の一部を10年間補給する制度です。住宅金融公庫並みの年利5.25%で融資が受けられます。希望者は申し込みを！
受付期間 5月15日～31日 募集戸数 100戸
融資枠 7億5,000万円(予定枠を超えた場合は抽選)
申込資格 市内に住所がある個人または中小企業法人で市税の滞納がないことなど。

融資対象となる住宅の規模など 市内に新築する賃貸住宅で、市街化区域内(工業、工業専用区域を除く)であることが要件で、次の条件が必要です。▷団地の規模…敷地面積がおおむね1,000㎡以上か住宅の延べ面積が1,000㎡以上▷構造…耐火構造、簡易耐火構造、不燃組立構造▷階数…原則として地上3階以上
融資の条件▷融資額 建設に要する資金額(標準建設費を超えるときはその額まで)▷融資時期…建物の抵当権設定登記がなされたとき▷償還期間…20年間▷利率…住宅部分は利子補給期間(10年間)5.25%、その他7.5%、非住宅部分7.5%▷償還方法…元利均等月賦償還(建て替え共同化の場合、元金据え置き1年を含む)▷連帯保証人…2人(1人は市内居住者)
申し込み 融資申込書に設計計画書(付近見取り図、配置図、各階平面図、土地と床面積の求積図)、住民票(法人は登記簿謄本と定款)、市税の納税証明書(市県民税、固定資産税、都市計画税)などを添付のこと
問い合わせ 市住宅課②1111

市税の滞納整理中!

夫・税金の滞納整理中と「市民のひろば」に書いてあったが、済んじよっどいねえ。妻:はい、全部済んじよっど。税金は私たちのために使われちゃんでア。



早く納めましょう

今月の納期
*固定資産税(第一期)
納期は5月31日まで

市役所 ☎24 1111

谷山支所 ☎69 2111

伊敷支所 ☎29 2111

東桜島支所 ☎21 2111

健やかな老後に備えて『国民年金』

保険料は組合加入か口座振替で確実に

4月から保険料が改定されました。・定額保険料(1ヵ月)7100円、・付加保険料(同)400円(据え置き)
▼保険料の納め忘れを防ぐために、納付組合か口座振替をご利用ください。
・納付組合 納付組合長が集金に伺います。加入する

ときは市役所にお尋ねを！
・口座振替 最寄りの金融機関で納入通知書、預金通帳、通帳に登録してある印鑑持参のうえ、手続きを！
▼国民年金に未加入のサラリーマンの奥さんは、早めに入届を提出してください。
▼加入届済みの奥さんは、本



年度の保険料を納入しないようご注意ください。
問い合わせ 市国民年金課または最寄りの支所

川上・星ヶ峯墓園

▼墓園の使用申し込みの資格は、市内に墓地を持たない市民で、遺骨を3年以内に埋葬できる人か、遺骨のない人で3年以内に納骨施設を造ることが出来る人。◇使用料は川上が1区画5㎡で32万円、

ウォークラリー大会

5月の第3日曜日は全国一斉ウォークラリーの日で、ことが3回目です。◇日時は5月18日9時～12時(小雨決行)会場は、集合・受け付けが県青少年会館前(鴨池新町)、コースが与次郎ヶ浜周辺約4km。◇参加対象は幼児から高齢者まで。◇チーム編成は1チーム3人～5人。◇コースは家族コース、混合(一般)コース。◇参加費 1人50円

技能向上訓練の受講生

5月、6月の土日曜に次の講座が開かれます。◇5月17日、18日、24日、25日:旋盤作業(初級)、アーク溶接特別教育。6月14日、15日、21日、

国税専門官の採用試験

受験資格は昭和34年4月2日から昭和40年4月1日まで生まれの人。◇試験は大学卒業程度(学歴は問わない)◇願書受け付け期間は5月16日～23日。◇問い合わせは鹿児島県税務署総務課⑨131

この日にちなんで「クレンジング」のパネル展示を行います

消費生活パネル展示

5月26日～31日

婦人講演会

テーマは「羽ばたけわが子よ」
◇日時 5月21日13時

市営施設等見学会

◇日時 5月19日9時～15時30分 市役所前から出発
◇見学会所は北部清掃工場、慈眼寺公園、薩摩焼工場ほか
◇参加資格は20歳以上の市民
◇定員は55人。◇参加費は、300円。◇申し込みは5月15日8時30分から電話で(先着順)。◇申し込み・問い合わせは市広報課へ

家庭児童相談室

生活習慣、学校生活、家族関係など、さまざまな相談をお受けいたします。(電話でも結構です)
相談日時 9時半～16時(土・日曜を除く)
秘密厳守
相談は無料
問い合わせ 市家庭児童相談室(市旧館1階)

高年齢者スポーツ指導者研修会

対象は高年齢者スポーツクラブのリーダー・リーダーになる人。指導者、関心のある人、体育指導委員。◇参加人員は80人。◇期日は5月17日
◇会場は県立体育館横の研修室、市立鴨池補助グラウンド
◇内容は、講義「高年齢者のためのスポーツ」と実技「グラウンドゴルフ」。◇締め切りは5月14日。◇問い合わせは市保健体育課へ

職等職業訓練生

中高年齢者など、就職が特に困難な求職者で、職業安定所に求職申し込みをした人。◇募集科目と訓練期間など、詳しいことは県職業能力開発課⑧1111へ

あなたも参加しませんか!

聴覚障害者1日レクリエーション

日時 5月18日(日) 8時半
行き先 市比野温泉
集合場所 市別館市民駐車場
募集人員 80人
参加料 1,500円(含、昼食代など)
申し込み 5月6日～13日
問い合わせ 市聴覚者協会 ②1111 ミニファクス ②0108

5月30日は消費者の日

消費者保護基本法の制定10周年を記念し、昭和53年に「消費者の日」が定められました。◇ふだんの生活態度を見直し消費生活のあり方を、よく考えてみましょう。◇市では、

第33回県展

開催期間は5月31日～6月8日。◇観覧料は一般400円、高校、大学生300円、小中学生無料
◇土曜映画会 ◇上映映画は「芭蕉布を織る女達」(黎明の群像) ◇日時は5月10日14時 ◇入場は無料
◇講演会 ◇演題は「古代日本の青銅器」 ◇講師は田中琢氏(奈良国立文化財研究所埋蔵文化財センター長)
◇日時は5月24日14時30分
◇入場は無料 ※問い合わせは黎明館②5100へ

市営施設等見学会

◇日時 5月19日9時～15時30分 市役所前から出発
◇見学会所は北部清掃工場、慈眼寺公園、薩摩焼工場ほか
◇参加資格は20歳以上の市民
◇定員は55人。◇参加費は、300円。◇申し込みは5月15日8時30分から電話で(先着順)。◇申し込み・問い合わせは市広報課へ

高年齢者スポーツ指導者研修会

対象は高年齢者スポーツクラブのリーダー・リーダーになる人。指導者、関心のある人、体育指導委員。◇参加人員は80人。◇期日は5月17日
◇会場は県立体育館横の研修室、市立鴨池補助グラウンド
◇内容は、講義「高年齢者のためのスポーツ」と実技「グラウンドゴルフ」。◇締め切りは5月14日。◇問い合わせは市保健体育課へ

中小企業大学校 研修

◇研修課程:中小企業大学校直方校1週間コース(年10回)のうち1コース。◇資格は市内の中小企業経営者、従業員
◇募集人員は3人。◇費用は8割以内で市が補助します
◇申込期間は5月6日～15日
◇問い合わせは市商工振興課③4707へ

職等職業訓練生

中高年齢者など、就職が特に困難な求職者で、職業安定所に求職申し込みをした人。◇募集科目と訓練期間など、詳しいことは県職業能力開発課⑧1111へ

あなたも参加しませんか!

聴覚障害者1日レクリエーション

日時 5月18日(日) 8時半
行き先 市比野温泉
集合場所 市別館市民駐車場
募集人員 80人
参加料 1,500円(含、昼食代など)
申し込み 5月6日～13日
問い合わせ 市聴覚者協会 ②1111 ミニファクス ②0108

市民画廊(市役所別館ロビー)

◇問い合わせは市民生活課

黎明館

第33回県展 ◇開催期間は5月31日～6月8日。◇観覧料は一般400円、高校、大学生300円、小中学生無料
◇土曜映画会 ◇上映映画は「芭蕉布を織る女達」(黎明の群像) ◇日時は5月10日14時 ◇入場は無料
◇講演会 ◇演題は「古代日本の青銅器」 ◇講師は田中琢氏(奈良国立文化財研究所埋蔵文化財センター長)
◇日時は5月24日14時30分
◇入場は無料 ※問い合わせは黎明館②5100へ

募集

35歳以上の国民健康保険の被保険者で、前年度の国保税完納者。◇定員は240人
◇検査予定日は7月～12月の月・水・金曜日(祝日を除く)
◇検査施設は市医師会病院
◇本人負担額1万9000円
◇申し込み方法は、はがきに保険証の記号番号(新旧)、世帯主名、利用者名、続柄、性別、生年月日、電話番号を明記、市国保課へ。◇締め切りは5月10日。◇問い合わせは市国民健康保険課へ

高年齢者スポーツ指導者研修会

対象は高年齢者スポーツクラブのリーダー・リーダーになる人。指導者、関心のある人、体育指導委員。◇参加人員は80人。◇期日は5月17日
◇会場は県立体育館横の研修室、市立鴨池補助グラウンド
◇内容は、講義「高年齢者のためのスポーツ」と実技「グラウンドゴルフ」。◇締め切りは5月14日。◇問い合わせは市保健体育課へ

職等職業訓練生

中高年齢者など、就職が特に困難な求職者で、職業安定所に求職申し込みをした人。◇募集科目と訓練期間など、詳しいことは県職業能力開発課⑧1111へ

中小企業大学校 研修

◇研修課程:中小企業大学校直方校1週間コース(年10回)のうち1コース。◇資格は市内の中小企業経営者、従業員
◇募集人員は3人。◇費用は8割以内で市が補助します
◇申込期間は5月6日～15日
◇問い合わせは市商工振興課③4707へ

あなたも参加しませんか!

聴覚障害者1日レクリエーション

日時 5月18日(日) 8時半
行き先 市比野温泉
集合場所 市別館市民駐車場
募集人員 80人
参加料 1,500円(含、昼食代など)
申し込み 5月6日～13日
問い合わせ 市聴覚者協会 ②1111 ミニファクス ②0108

市民のひろば - MBC - 8時放送

5% 鳥と友達になろう
5% 市長と語る
6% 口の中の病気とその予防
8% 環境週間によせて

市政の窓 - KTS - 週2回放送

土曜日 12時55分～13時
日曜日 16時55分～17時

かごしま市政ガイド - KKB - 週1回放送

日曜日 11時45分～11時50分

市のテレビ番組

中小企業者向け 事業資金を0.5%引き下げ

資金名	用途	融資金額	融資期間	利率など	保証人
小口	運転設備	500万円以内	4年以内	年6.1%	原則として2人以上
		無保証人300万円以内	(含6か月以内据置)		
中口	設備	800万円以内	5年以内	年6.1%	(一般のみ)
			(含1年以内据置)		
経営合理化	設備	1,500万円以内	8年以内	年6.1%	
			(含1年以内据置)		
単独	運転設備	700万円以内	5年以内	年6.1%	
		(必要額の80%以内)	(含6か月以内据置)		
立業	設備	1,000万円以内	7年以内	年6.1%	
			(含1年以内据置)		
組合	設備	1,000万円以内	7年以内	年6.1%	
			(含1年以内据置)		
組立	設備	3,000万円以内	7年以内	年6.1%	
			(含1年以内据置)		

問い合わせ 市商工振興課金融係(県産業会館4階) ☎9171、商工組合中央金庫鹿児島支店 ☎34101

生き生き健康づくりは

まずよりのから

六月四日を初日とする一週間は、「歯の衛生週間」です。

おなかが痛い、頭が痛い、となると病院にかけ込む人でも、虫歯はなかなか歯医者に行かないものです。しかし、虫歯が進行すると歯を失い、あごの骨まで侵すこともあり、食べ物をよくかめずに胃腸障害をおこしたり、食事も楽しくできなくなります。

虫歯と並んで多



フッソの塗布

▼対象は市内に住む昭和五十九年六月生まれの虫歯のない子供 ▼料金は六百元 ▼申し込みは往復はがきに、受診者の住所、氏名、生年月日、保護者名、電話番号を記入して中央保健所母子保健係へ

▼締め切りは五月三十一日

のが歯周病で、歯槽膿漏などと言われています。歯ぐきから出血する、うみが臭い、口臭が強い、歯がグラグラする、といった症状は歯周病の疑いがあります。

また、細菌が歯ぐきから全体に回り悪影響を与えるので、やはり早く治療することが必要です。ちなみに、歯を失う原因は歯周病によるものが多いためです。

歯周病は虫歯と同じで口の中を清潔に保つことが予防の第一歩といえます。そのためには、歯磨きなどは欠かせません。

口の中の病気とその予防を正しく知っていただくために今年もいろいろな催しが予定されています。

この機会にぜひ、口の中にも気を配りましょう。

毎日歯磨きしている
下伊敷保育園の子供たち

6月4日～10日
歯の衛生週間

0歳児歯磨き教室

▼対象は六十年五月三十一日までに生まれ、歯が八本以上生えている乳児 ▼日程と会場は、六月三日(十四時～十五時)：中央保健所、六月四日(十時～十一時)：山下保健所、六月四日(十四時～十五時)：谷山保健センター ▼定員はそれぞれ三十人 ▼申し込みは電話で中央、山下両保健所の保健予防課へ(谷山分も中央保健所へ) ▼申込期間は五月十六日から、定員になり次第締め切ります

「口腔の健康」に

関する手記募集

▼歯の衛生月間に寄せて、あなたの手記を募集します ▼日ごろ、口の健康について感じていること、幼児の虫歯予防に関することなど、八百字ぐらいにまとめてお送りください ▼採用された作品は衛生教育などで使用させていただきます ▼締め切りは六月三十日 ▼送付先は中央保健所母子保健係



第3回 歯周病予防大会

鹿児島県

▼楽しい食生活を送るために、高齢化社会における歯と口の健康を考えてみましょう ▼日程は六月六日、十時～十五時三十分 ▼場所は県産業会館 ▼内容は特別講演「人間はなぜ歯を磨くのか」「人体の老化と健康生活」、シンポジウム「ブライトに挑戦」 ▼当日は歯ぐきの無料検診も行われます

歯の健康相談

▼日時は五月三十一日(十三時～十六時)、六月一日(十時～十五時) ▼会場は山形屋一号館七階社交室および、ユニードダイエー二階オレシジューム ▼内容は歯科検診、衛生指導、栄養指導 ▼相談は無料

歯の衛生週間

図画ポスター展

5/29～6/3

山形屋7階画廊

健康コーナー

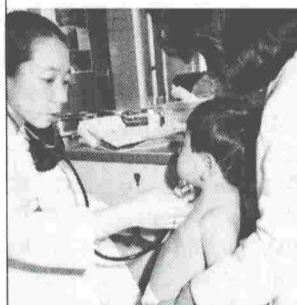

中央保健所 ☎2321
〒890 鴨池二丁目25の1の11
山下保健所 ☎1111
〒892 山下町10の5
谷山保健センター ☎2315
〒891-01 上福元町4360

小児生ワクチン投与

▼保健所や遠隔地の小学校など会場に、5月12日から6月2日まで、小児マヒ生ワクチンの投与を行います ▼該当児(59年11月1日～61年2月12日に生まれた子供か、生後48月以内で1回しか投与を受けていない子供)には、はがきで通知しますので、できるだけ指定された日に受けてください ▼問い合わせは中央保健所防疫係

育児教室

▼乳児の健全な人格形成のために、育児の正しい知識や乳児への適切な対応の仕方を学びましょう ▼対象は60年12月以降に生まれた第一子を持つ母親で、3回連続受講できる人 ▼内容は赤ちゃんのしつけ、病気と予防接種、歯科衛生など ▼日時と会場は、6月4日・11日・18日(いずれも13時～15時30分)、谷山市民会館 ▼定員は40人(定員になり次第締め切り) ▼申し込みは5月10日から電話で谷山保健センター保健予防係へ

ガン集団検診

▼胃がん検診
▼対象は40歳以上の市民 ▼検診料は500円 ▼日程と会場は、5月12日：中央保健所、13日：鴨池小、14日：山下小、15日：宇宿小、16日：桜丘西小、17日：川上小、29日：中山小、30日：西陵小、31日：谷山市民会館、6月2日：広木小、3日：草牟田小、4日：東谷山小、5日：玉江小、6日：田上小、7日：大明丘小、9・10日：大竜小

健康診査・住民検診

水質検査の受け付け

▼4月から水質検査の受付日が変わりました。受付日以外の持ち込みはできません ▼受付日は毎月第1・3月曜日(祝日を除く)、8時30分～16時 ▼対象水は市内で採水した地下水や水槽水 ▼詳しくは衛生検査センター(山下保健所内) ☎1111へ

A・A鹿児島 オープン

▼「酒をやめたい」酒で困っているという人、A・A(無名のアルコール中毒者たち)の経験談を聞いて、見て、感じて、今日から一緒にやってみませんか ▼家族やアルコール問題にかかわりのある人など、多数の参加をお待ちしております ▼日程は5月16日、9時～16時30分 ▼場所は県社会福祉センター6階研修室(市内鴨池新町1-7) ▼参加は無料 ▼昼食は各自で(弁当注文を希望の方は当日受け付けへ)

休日在宅医さん

診療時間 午前9時～午後6時
※やむを得ず一部変更になることがあります。ご了承ください。

休日在宅医の問い合わせ ☎2323～5
休日夜間急病センター ☎1499
(休日の夜間午後6時～午後11時)
全夜間輪番在宅医 ☎1499 ☎2323～5
(毎日午後6時～翌朝8時)

5月11日(日)

- 内科・小児科
- 桶谷内科診療所(城山一丁目) ☎1280
- 藤田小児科(武一丁目) ☎7722
- 天保山内科医院(天保山町) ☎0543
- 青山内科病院(真砂町) ☎1010
- 川畑隆盛内科(下福元町) ☎1426
- 外科
- 岩尾病院(甲突町) ☎3838
- 牧外科内科医院(永吉町) ☎3300
- 整形外科
- 網屋整形外科医院(郡元二丁目) ☎0088
- 皮膚・泌尿器科
- 四本皮膚科クリニック(中央町) ☎0217
- 産婦人科
- 松本産婦人科(鴨池新町) ☎0303
- 眼科
- 伊佐敷眼科医院(西千石町) ☎1679
- 耳鼻科
- 田原耳鼻咽喉科医院(下伊敷町) ☎3419

5月18日(日)

- 内科・小児科
- 浜田小児科医院(西千石町) ☎4553
- 富永内科(西伊敷四丁目) ☎2323
- 山口内科医院(下荒田三丁目) ☎8313
- 鴨池病院(東郡元町) ☎5525
- 入佐内科胃腸科(上福元町) ☎1181
- 外科
- 隆成会病院(郡元二丁目) ☎1411
- 海江田外科医院(伊敷町) ☎2753
- 整形外科
- 平田整形外科病院(谷山塩屋町) ☎7100
- 皮膚・泌尿器科
- 原田皮膚泌尿器科(真砂町) ☎2028
- 産婦人科
- 片瀬産婦人科(山之口町) ☎2560
- 眼科
- 楠元眼科(山之口町) ☎2768
- 耳鼻科
- 黒木耳鼻咽喉科(真砂町) ☎8292

5月25日(日)

- 内科・小児科
- 川畑医院(吉野町) ☎0172
- 池田病院(西田一丁目) ☎8333
- 林病医院(下荒田四丁目) ☎1383
- 岡崎医院(紫原一丁目) ☎4272
- 敬愛クリニック(平川町) ☎0311
- 外科
- 神井外科(小松原二丁目) ☎7700

- 中村昭典外科医院(上之園町) ☎4711
- 整形外科
- 益崎整形外科医院(東千石町) ☎8511
- 皮膚・泌尿器科
- 下福葉病院(山之口町) ☎2322
- 産婦人科
- 伊集院産婦人科(鴨池二丁目) ☎8369
- 眼科
- 田代眼科医院(中央町) ☎1551
- 耳鼻科
- 花牟礼医院(西千石町) ☎2712

休日急患歯科診療は

23-0378

受け付けは午前10時から午後3時まで

6月1日(日)

- 内科・小児科
- 内科小児科ノジリ医院(呉服町) ☎0077
- 中野内科医院(下伊敷町) ☎3312
- 内藤内科医院(荒田二丁目) ☎3688
- 吉井小児科医院(紫原二丁目) ☎9721
- 内科中木原病院(小松原一丁目) ☎5311
- 外科
- 川島病院(上福元町) ☎2252
- 岡元医院(原良町) ☎2007
- 整形外科
- 三愛整形外科病院(郡元三丁目) ☎6622
- 皮膚・泌尿器科

- 皮膚科泌尿器科(平之町) ☎0739
- 亀田医院
- 産婦人科
- たき産婦人科医院(西千石町) ☎5006
- 眼科
- 桑原眼科(紫原五丁目) ☎8911
- 耳鼻科
- 吉満耳鼻咽喉科医院(小川町) ☎3387
- 6月8日(日)
- 内科・小児科
- 有馬内科病院(西千石町山下小前) ☎0100
- 幸山内科(下伊敷町) ☎5585
- 桑畑医院(上荒田町) ☎8322
- 松元小児科(鴨池一丁目) ☎0513
- 大徳内科(宇宿一丁目) ☎8011
- 外科
- さめしま共立病院(南郡元町) ☎3151
- 吉野相良外科胃腸科医院(吉野町) ☎5500
- 整形外科
- 整形外科白坂病院(中央町) ☎3161
- 皮膚・泌尿器科
- 福崎医院(易居町) ☎4655
- 産婦人科
- 鍋倉産婦人科(易居町) ☎5565
- 内科
- 眼科
- 天館ビル亀井(東千石町) ☎4686
- 眼科クリニック
- 耳鼻科
- 耳田医院(上福元町) ☎3315